Тувинская республиканская БИБЛИОТЕКА им. А. С. Пушкина

Бүгү чурттарның пролетарийлери, каттыжыңар!

1925 удаан үнөзүлеттинген

ШЫН

РСФСР-ниң Компартиязының Тыва реекомунуң, Тыва АССР-ниң Дээди Советиниң болгаш Министрлер Чөвүлелиниң органы

1991 чыл январь 3 четверг № 2 (14501)

Садар өртээ 10 көп.
(Чагыдар өртээ 6 көп).

Бөгүнгү номерде

● ТЫВА АССР-ГЕ УЛУС ӨӨРЕДИЛГЕЗИНИҢ КОЛ УГЛАНЫШКЫННАРЫ (2-ги арыңда).
● КУЛЬТУРАНЫҢ БОЛГАШ ТӨӨГҮНҮҢ ТУРАСКААЛДАРЫ (3-кү арыңда).
● БИЖИК ДУГАЙЫНДА ЭРТЕМДЕНИҢ БОДАЛЫ (4-кү арыңда).
● ТЫВА ТЕАТРНЫҢ ХООЧУНУ КЫМЫЛ? (4-кү арыңда).

ШУУЛГАНГА ЧОРДУМ

РСФСР-ниң «Билиг» нинтилелиниң тоску съездизинге делегат болуп, оок ажылынга киржир, уставын, программазын бадылажыр аас-кежиктиг болган мен. Тыва республикадан «Билиг» нинтилелиниң баштаар черинин даргазы К. Д. Будук-оол, Бин-Хем районнуң «Билиг» нинтилелиниң даргазы Н. И. Белков — үш кижи чордувус. Аңаа 1000 ажыг кижи чыылган.

Съездиге РСФСР-ниң «Билиг» нинтилелиниң баштаар черинин даргазы И. Ф. Образцов ук нинтилелдиң ажылынга моон соңгаар колутланыышкынының дугайында база ооң уставының төлевилелиниң дугайында илеткелди кылган. Илеткелге хамаарыштыр 17 кижи санал берген.

Бо съездиге лекция пропагандазының ажылын күштелдирер, нинтилел-политиктиг темага, эртем-техниктиг, угаан-бодал, уран чүүл, күш-культура база көдээ ажыл-агый темаларынга лекция пропагандазын эде тургузарының талазы-биле Ленинградтың, Перминиң, Оренбургтуң, Ленинградтың Тываның, Татарияның «Билиг» нинтилелдери түңнелдиг ажылдарны кылганын демдеглээн. Ынчалза-даа бөгүн биске чүү шаптыктап турарыл деп айтырыгны оюп эртпээн. Ол дээрге хоойлу дээш дайын, анархия, шынар, шын дээш сайгартынмас ооңум контрреволюция болур. Ону адып албас болзувусса, «чартыктаар» аарыгдан уштунуп ап шыдавас бис. Ынчангаш чамдык делегаттар чугула саналдарны бергеннер. Чижээ, Бурят ССР-ниң Джидинский районундан келген телээ Наталья Ивановна Токарева сөөлгү үеде лекторларның харыысалгазының улгатканын, амыралдың чугула айтырыгларын, маргылдааларын, төрүлдээлерин көдүрүптер лекторлар эвээш болуп турарын, лекцияже чоңнуң келбезин, эде тургустунуп шыдавайн турарывысты, лекцияны каас сөстер-биле эвес, чоңну хаара тудуптар кандыг-бир солун үүл-биле «согажаалаар» болза эки дээрзин саналынга онзалап айытkан.

Мурманскиден келген телээ Виктор Алексеевич Королёв: «Сөөлгү үеде бистиң лекторларывыс лекция номчуурундан ойталап турар, оларның саны хөй, лекцияларының шынары куду, чон арасынче кирбейн турар. Ындыг ат азынган кижилерни нинтилелдиң шугумундан үндүрер болза эки. Хөй-нинтичи лектор кижи мен, шажын дугайында лекция номчупкаш, хемчег алдырып турган үем база турган. Шажын дугайын сөөлгү үеде чон сонуургап турар, чамдык республикалар эртпес революсчуй бергеш, хүрээ-хинди узуткап алган болгай» — деп чөптүг саналды берген.

Ийе, ол биске база хамааржыр. Хүрээлеривисти өртединкеш, ам хүрээ тудар дээш чадажып турар болгай бис. Ол ышкаш чер-черде «Билиг» нинтилелдериниң ажылының дугайында солун, сеткүүлдерге чырытпайн турар, талантылыг кижилер солун лекцияларны эрттирип турар, оларның үлегер дуржулгазын чырыдып тарат шайн турар дээрзин илеткелчи-даа, санал бергеннер-даа чидии-биле шүгүмчүлээн.

Мээң программамда — лекция-концерт. Улустуң ырышоорун хогжүм херекселдеринге ойнап күүсетпишаан, тайылбырлап бээрге, чоңнуң сонуургалын чаалап аптар. Культура бажыңнарынга, баргам черлеримге-даа дыңнакчылар, көрүкчүлер хөй болур чылдагааны ында боор. Бо чылын бо улуг шуулганга жеңи төлээге соңгаан чылдагааны база ында деп бодаар мен. Ынчангаш бис лекторлар эде тургустунгаш, солун темалыг лекцияларны өскү белетизеш, чон мурнунгаараан болдырар ужурлуг бис.

Саая БЮРБЕ.

Кыш—шылгалда

БЕРГЕ ҮЕЛЕР АМ КЕЛИР

«Барлык» совхозтуң Бижиктиг-Хая салбырының девискээринде хар амдыызында чуга, Одар-белчиирлер ажык. Соок шоолуг эвес. Төп сут-бараан фермазынга 1053 инек, 23 коданга 8302 баш хой кыштаар. Мурнуку чылдарның частырыгларын каптаптавас дээш кыштаглаашкынче бэгай эвес белеткелдиг киргенин дараазында чижектер, сан-чүрагайлар тодаргай бадыткаар. Доржу Хертекке удуртkан аренда керээлиг механизастаан бригада агаар-бойдустуң таарымча чок байдалдары турза-даа, нинтиниң малынга эвээш эвес чем-суурну тургузуп шыдаан. Совхозтуң кол экономизи Алдын-оол Ооржактың санап орарын ёзугаар алырга, салбырда 1348 тонна сиген, 5979 тонна силос-биле сенажтың курлавыры бар. План ёзугаар хумагалыг чарыгдаар болза, малын азырарынга четчир. Дус бар. Сигенни чедиштир үлээр, төрүүр коданнарже чарба, сиген далганы, сула сөөртүр ажылдар эгелээн. Чылыг сугну Ак-Довуракты чылыг төвүүнүң чанындан садып алырын баш удур дугурушкан. Чаш бызааларга болгаш хураганнарга чиртири-биле эм холуксаалыг брикеттер кылырын организастаар.

Ферманың, хой кыштагларының кажаа-хорааларының ишти кургаг болгаш чылыг. Септелгелерин тудугжу звеноун күжү-биле өй-шаанда кылган. Эрткен чылдарда бүгү коданнарже электри чырыын киргени ажылдаарынга таарымчалыг байдалды тургускан. Бижиктиг-Хая, Саадак-Терек суурларның агитквартираларын кышкы үеде малчыннарга шеф дузазы көргүзер кылдыр бижыглаан. Бо ажылды Барлык көдээ Советиниң хайгаарал-биле хереглекшинер чөвүлели удуртур.

Малчыннарның өөредилгезин организастыр эртип турар. Фермада, Доора-Дагда кызыл-булуңнарның иштики дерилгези багай эвес. Хойжуларның чагытkан солуннарын, журналдарын хоочун почтачы Сендажы Күжүгет ой-шаанда чедирип турар. Садыг хандырылгазында четпестер дугайында хойжуларның чөптүг негелделерип өөренип көргеш, бригаданың коданнарын доктаамал эргип автомагазинин бижыглаан. Мурнуку чылдарда бызааларның, хойнуң бөжаалаар, кодурлаар, бруцеллёзтан аарыыр чоруктары турган. Аңаа удур хемчеглерни ап, эмизэшкиннерни, тарыш-кынарны чорудуп, бруцеллёзтуг инектерни сатkан. Вакцинацияны кылган. Ынчалза-даа кышкы үеде, ылаңгыя мал оолдаашкыының үезинде болгулай бээр малдың яшы-бүрү аарыгларынга удур эм совхозта эвээш. Кызылда зооветхандырылганың складында безин чок болур. Түр ажыглаар резин хол-хаптарын безин кижи эмнелгезиниң аптекаларындан садып ап турарың совхозта кол мал эмчизи Сергей Сарыглар хомудап чугаалап орар.

Кыш узун. Салбырда мал кыштаглаашкынында чедир кыдынмайн турар ажылдарны, четпестерни база айтыр апаар. Бижиктиг-Хая суурда турар районнуң кол фермазы 1990 чылда багай ажылдап, сүт планын чедир күүседип чадаваш, хой акшахөреңги-биле чондан саржаг садып аар ужурга таварышкан. Сөөлгү айларда сүт саалдазы кудулаанының чылдагааннары инектерге бээр чемниң нормазын чедир бербейн турарында, ону ылбырадып, доорап бээринче кичээнгей салбайн келгенинде болур. Ында тургускан мал чеми хээндектээр цех ажылдавас. Кол зоотехник Вячеслав Сааяның чугаазындан алырга, контроль саалданы ховар организастап келген. Малчыннарга тускай хеп чедир үлеттинмээн. Ооң учёду база сандаргай. Хойжу бригада төрүүр чүс хойга онаштыр 83 хураганны алза-даа, баш санының ниити камгалалы 85 хуу болганы куду коргүзүгге санаткан. Бо чурагайларның артында хой өлген, читкен мал барын чоокта чаа эрткем райүүском хуралынга шүгүмчүлээн. Бригада дүк планын 2 тонна 664 килограмма чедир бербээнин маңаа база айтыр апаар.

Кыш эгелээнинден бээр үр болбаан, чаңгыс ай эрткен. Хар чуга, соок шоолуг эвес байдалга оожургаан, даамчыраан херээ чок. Агаар-бойдустуң берге үелери моон соңгаар келир дээрзин угаап билип, оолдап эгелээн 3355 хойнуң чап толун бүрүн менди алыры — кол соруулга.

Александр ХЕРТЕК.
(«Шынның» корр.).

Тыва АССР-ниң Министрлер Чөвүлелинде

ЧУРТТАЛГА БАЙДАЛДАРЫН ЭКИЖИДЕР

Культураның болгаш урай түүлдүң чогаадыкчы коллективтериниң ажылдакчыларының чурттага байдалдарын экижидер талазы-биле хемчеглер дугайында доктаалды Тыва АССР-ниң Министрлер Чөвүлели хүлээп алган.

Сөөлгү үеде республикада фольклор-этнографтыг ансамбль «Тыва», эксперименталдыг театр-студия «Күзел», ыры-хөгжүмнүң ансамбли «Азия төвү» дээш перспективтиг. Бүгүзвилел база улустар аразында конкурстарга болгаш фестивальдарга шаңналдыг черлерни чаалап апкан элээн каш чогаадыкчы коллективтер тыптып келген. Ырының болгаш танцының «Саян» күрүне ансамбли, ыры-хөгжүмнүң «Аян» ансамбли, эстрада-циркти «Чалыы назын» бөлүк олар шагда-ла ат-сураглыг апарганын доктаалда айыткан.

Ук чогаадыкчы коллективтериң репетиция чорудар залдары, хөгжүм херекселдери, аппаратура болгаш кааспалга херекселдери шыгжаар складтары чок. Чогаадыкчы ажылдакчыларның 80 хире өг-бүлелеринге чурттаар оран-бажың дарый херек. «Саян», «Аян», «Чалыы назын», «Азия төвү» ансамбльдерниң артистериниң өг-бүлелери чаагайжыды туттунмаан ниити чурттага бажыңнарында болгаш гостиницаларда 7-ден 15 чыл чедир чурттап келген. Чурттага байдалының берге болганы-биле 15 чогаадыкчы ажылдакчылар боттарының коллективтеринден үнүп чоруткан, 5 кижи үнериниң дугайында билдиришкиннерни киирген. Олар дээрге бистиң чуртка болгаш дашкыга көрүкчүлериң сонуургалын чаалап алган сыгыт-хөөмейниң бедик мергежилдиг күүседикчилери боп турар.

Районнарда бот-тывынгыр чогаадыкчы улусчу коллективтериниң, ус-шеверлериниң ажылдаарынга таарымчалыг байдалдарны тургузарының айтырыглары дыка үр үениң иштинде шинтпирлеттинмейн келген. Ол бүгү четпестер Тыва АССР-ниң Культура министерствозунуң болгаш совет органнарның чоңнуң культуразын болгаш уран чүүлүн катап эгидер база улам сайзырадырының айтырыгларынга, чогаадыкчы ажылдакчыларның хереглелдеринге болгаш негелделеринге тоомча чок хамаарылгазының уржуу болган.

Чогаадыкчы эвилелдерниң болгаш коллективтериң кежигүннериңе таарымчалыг байдалды тургузары-биле культураның болгаш уран чүүлдүк ажылдакчыларынга 16 квартираны 1991-1992 чылдарда үндүрүп бээрин, школа назыны четпээн уруглар алдан черлериңде хосталган база ажыглалга кирген черлерде уруглар олуттарын 3 хуузундан эвээш эвестен культураның болгаш урач түүлдүң ажылдакчыларының уругларынга үндүрүп бээрин улус депутаттарының Кызыл хоорай Советиниң күүскомунга Тыва АССР-ниң Министрлер Чөвүлели дааскан.

«Тыва тудуг материалдары» каттыжышкыны база Тыва АССР-ниң Министрлер Чөвүлелиниң чанында Капитал тудут эргелели-биле кады Культура министерствозу 16 аал чурттаар ажыңны «Тыва» ансамбльдиң чогаадыкчы төвү кылдыр эде тударын көөрүн республиканың Министрлер Чөвүлели даандырган.

Республиканың Культура министерствозунуң чагыын ёзугаар бирээзинге-ле 27 аал чурттаар чогаадыкчы ажылдакчыларның 4 ажыңын министерствонуң бодунуң күжү-биле 1991 чылдан тудуп эгелээри-биле тудуг ажылдарының планынга киирерин Тыва АССР-ниң Экономика талазы-биле күркомунга дааскан.

«Тыва» ансамбльге таарымчалыг байдалды тургузар дээш костюмнер болгаш хөгжүм херекселдери садып алырынга 40 муң рубльди 1991 чылдың январь 15-ке чедир үндүрүп бээрин, концерттер көргүзерде кедер бөрттерни даарадыры-биле 20 киш кежиң ансамбльге үндүрүп берип, оларны дугурушкан өртехбиле садарын Тыва АССР-ниң Сан-хөө министерствозунга, Тыва АССР-ниң Аныыр ажыл-агый бүдүрүлге каттыжышкынынга база дааскан.

Профессионал болгаш бот-тывынгыр чогаадыкчы ажылдакчыларның, улустуң ус-шеверлериниң чурттага байдалдарын өөренип көрүп, оларга практиктиг дузаны чедирер талазы-биле хемчеглерни алырын улус депутаттарының район Советтериниң күүскомнарынга дааскан.

Ук доктаалдың күүселдезинниң дугайында дыңнадыгны 1993 чылдың декабрь 1-ге чедир чылдына берип турарын Тыва АССР-ниң Министрлер Чөвүлелиниң Херектер эргелелиниң, Улус өөредилгезиниң, кадык камгалалының, социал хандырылганың, культураның болгаш парлалганың килдизинге даандырган.

ЯКУТИЯГА ЧОРААН

РСФСР-ниң Дээди Советиниң Даргазы Б. Н. Ельцин эрткен чылдың сөөлгү хүннеринде Якутияга чорааш, ол черниң ыраккы районнарынга барып, ында чурттап турар чоннуң ажыл, амыдыралы-биле танышкан. Москваже ээп чоруурунда мурнунда ол журналистер-биле ужурашкан.

Якутия Россия-биле дең эргелерге үндезилээш, Федеративтиг керээге ат салыр. Якутияның чазаа республиканың иштики курлавырларын долу ажыглаар, чоннуң амыдыралын экижидер талазы-биле улут эргелерлиг болган. Удавас рынок экономиказынче шилчип кирер чүве төлээде ол бүгү ажылдарны дүрген кылыр херек деп, ол чугаалаан.

Ол черге соок 50 градус ажып турган-даа болза, Россия парламентизинниң баштыңы ажылының программазын долу күүсеткен.

(СЭТА).

ЧАА ЧЫЛДЫҢ ЁЛКАЗЫ

ЧУРУКТАРДА: Кызылдың төп ёлказының ажыдымышкынының үези.

Ондар ОХЕМЧИКТИҢ фотолары.

ТРАНСПОРТ БЕРБЭЭНИНДЕН

Чаа чылдың республика солуннарын Кызыл хоорайның чурттакчылары четтиклейн манап турган дээрзи чугаажок. Ындыг-даа болза, оларның ол күзели бо удаада бүтпейн барган: январь 1-ниң солуннары парлаттынган-даа болза, ону Кызылдың төп кезээниң чурттакчылары үезинде албайн барган. Харылзаа салбырының бо тос дугаар маршрудунга солуннар канчап келбейн барганын номчукчуларга тайылбырлаары-биле хоорайның харылзаа салбырының почта харылзаазының инженери Зоя Григорьевна Реперчуктан айтырган мен. Ооң харыылааны мындыг:

— Кызыл хоорайның бүгү девискээринге почта чедирилгезин ол хүн долузу-биле кылып болур турган. Ынчалза-даа хоорайның эң хөй кижи чурттап турар кезээ — 9-ку маршрутка почта сөөртүр автотранспорт бербээнинiң ужурундан номчукчулар чылдың солуннарының баштайгы номерлерин албайн барган. Бо талазы-биле республиканың, харылзааның бүдүрүлге-техниктиг эргелелиниң автобаазазының харыысалгалыг ажылдакчылары (начальниги Ю. Шестаков) харыылаар апаар дээрзи чугаажок.

Виктор КАРА-САЛ.

БАШКЫЛАР-БИЛЕ УЖУРАШКАН

Тыва АССР-ниң Министрлер Чөвүлелиниң Даргазының оралакчызы В. В. Содунам биле партия райкомунуң ийиги секретары Ч. А. Сээя олар Тээлиниң № 3 школазының башкылары-биле ужурашкан.

Аныяк салгалды кижизидер дээш башкылар коллективи кандыг хемчеглерни ап турарын, оларны чүү дүвүредип келгенин педагогтар удуртукчуларга дыңнаткан. Социал хандырылга талазы-биле «Тээли» совхозтуң директизязы оларже чогуур кичээнгей салбайн турарын башкылар хомудаан. Ооң аңгыда рынок экономиказынче киргенде дузалал ажыл-агыйны хөгжүдер талазы-биле школаның директизязы хемчеглерни ап, эң ылаңгыя амгы үеде алырап турары өшкүнү, хаванны көвүдедирип дыңнатканнар.

Бо школада бир мактанчыг чүүл болза, башкы В. Иргит өөреникчилерде кино база чурук тырттырарының бөлгүнерин организастап алган, ону билдилиг удуртуп турар.

Седен ХЕРТЕК.

Кызыл хоорайның төп кудумчузунда үзүп шивижигештиг тоолчургу хоорайжыгашка чаштар-даа, ада-иелер-даа, аныяктар-даа чыылды. Соок-Ирей баштаан Хар-Кыс, Аза-Кадай, Африка чурттуг кара кештиг аалчы-даа маңаа омак-хөглүг чедип келген. Чаа 1991 чылды үткүүрүнүң байырлалын чарлаан. Соок-Ирей хөлчок өөрүшкүлүг чугаалап, урутларга белектерин-даа берип турду.

Елка чанынга чүгүлээшкин улажып турду. Тергелиг аъттар база келген. Аңаа уруглар олурупкаш, кудумчуну кежип чезипти. Тоолчургу хоорайжыгаштың ёлканың чанында тыва өгнүң дүндүүнден чүгүлаан бадар черлер кылып каан. Дириг амытаннарның дүрзүлерин мунуп, кырлап ойнаарга база кайгамчык-ла!

Тыва АССР-ге улус өөредилгезиниң 1991-2005 чылдарда хөгжүлдезиниң КОЛ УГЛАНЫЫШКЫННАРЫ

Тыва АССР-ниң Улус өөредилге министерствозу республикага улус өөредилгезиниң 1991-2005 чылдарда хөгжүлдезиниң кол угланыышкыннарының төлевилелин ажылдап кылган болгаш ону республиканың бүгү ажылчы чонунга, башкылар коллективтеринге, өг-бүлелерге болгаш хөй-ниитиге чугаалажып көөрү-биле парлап, бо программныг документиге хамаарыштыр санал-оналдарны министерствоже болгаш солуннарже бижип чорударын дилеп тур.

I. Үзүктелиишкин чок өөредилгенин сорулгалары болгаш структуразы

Өзүп орар салгалдарны өөредир болгаш кижизидер талазы-биле негелдерниң улгатkан үезинде, национал культураны катап тургузар болгаш сайзырадыр, таарымчалыг бойдус байдалдарын хевээр арттырар сорулга-биле республиканың өөредилге болгаш кижизидилге алдан черлериниң мурнунга 1991-2005 чылдарда дараазында сорулгаларны салыр:

— төлептиг мөзүг-шынарларлыг, бодунуң черинге болгаш чонунга кнак, буянныг-чаагай чорукту чедип алыр болгаш бой-дусту камгалаар дээш идепкейлиг ажыл-даар кижи кылдыр ону кижизидер;

— бот-өөредилге-биле билиглерни чедип алыр аргалыг болгаш тывынгыр, чогаадыкчы ажылдап шыдаар кижи кылдыр ону кижизидер;

— хөй-ниитичи, идепкейлиг, аңгы-аңгы сошиал деңнелдерге бот-башкарныышкынны болгаш оттандырып шыдаар аргалыг кижи кылдыр ону кижизидер.

Бо сорулгаларны күүседири школачыныг утаан-бодал талазы-биле сайзыраан турарын ыяап-ла негээр болгаш оларны күүседири-биле дараазында түүлдерни кылыр:

— боттарының районунуң, республиказының, чуртунуң, бүгү бөмбүрзектиг экологтуг айтыырларын уругларның угаал билиряге чаңчыктырар;

— ол айтырыгларны шиитпирлээрингe уругларны кыйыштирер;

— ниити ортумак школаның программаларының хире-чергезин ёзугаар бойдус болгаш гуманитарлыг, тодаргай эртемерниң талазы-биле эргежок чугула билиг-лер-биле өөренирчилерни чепсеглээри;

— өөредилгең аартадып турар түүлдерни чигедирип база идепкейлиг ажылдаар арганы бээр интеграстаан курстарны база программаны тургузары;

— республиканың өөредилге черлериниге ийи дылды илередип долу ажыглаар аңгы-аңгы эртемнерни хары угда тыва болгаш орус дылдарга башкылаар;

— тыва болгаш өске-даа улустарның культуразын өөренип, шынгээдип алыры-биле эстетиктиг балыктуң эртемнерни (уран чурулга, хевилээшкин, хореография, музыка-хөгжүм, чурулга, национал даа-ранылга дээш өске-даа) өөредилге про-граммаларынга киирер;

— өөредилге түүнелдериниң школа тестерин (ӨТШТ-лерин) ажылдап кылыр.

Үзүктелиишкин чок өөредилгениң структуразынга дараазында чадалар киирер:

— 1 чадада (эге звено, 3—9 харлыг уруглар, уруглар сады болгаш эге шко-ла) уругларның күш-дамыр сайзыралын, сагыша-чурум сагыш-сеткил культуразын, күш-ажылдың эге чаңчылдарын, кижи-зидерин өөредилгениң эге чадазын эрте-рин көрүп турар;

— II чадада (кол школа, 5—9 класстар) өөредилгениң I чадазынга алган билиг чаңчылдарны сайзырадырын, бодунга, ег-бүлезинге, школага чугула ниити күш-ажылчы чаңчылдарны чедип алырын; эстетиктиг кижизидилгенң; өөренирчилер-ниң арга-мергежилдерин сайзырадырын көрүп турар;

— III чадада (үстүкү школа, 10—11 класстар) эртемнерни тус-тус болгаш хандыр өөредирин, чогаадыкчы күш-ажыл кылырынга үидезилээн тускай угланыышкынныг белеткелди: мергежилди алырын азы өөредилге черинге киреринге белеткелди көрүп турар.

Үзүктелиишкин чок өөредилгениң, бүгү снстеманың чада бүрүзүнге сорулгалар-ның өскерлири республикага өөредилге планнарының, программаларының, өөре-дилге номнарының болгаш өөредилге чер-леринiң өскерлирин негээр.

Оок-биле холбаштыр школаларга өөре-дилге планнарының 10-га чедир болгаш оок-даа хөй хевирлерин сүмелээр, а школалар боттары өөренирчилерниң сонуур-галдарын база башкы кадрларының барын ёзугаар олардан шляп алыр.

Программа 1995 чылдың төнчүзүнге чедир неделя санында дараазында шак-тарны онаарын көрүп турар: эге школага — ыяап-ла 15—17 шак болгаш немелде 5 шак, кол школага — ыяап-ла 22 шак болгаш немелде 5 шак, үстүкү школага — ыяап-ла 25 шак болгаш немелде 7 шак.

Немелде шактарны өөренирчилерниң сонуургалдарын барымдаалаан кичээл-дерге тускайлаар.

Аныяктарны өөредирниң болгаш күш-ажылга база амыдыралга белеткээрiниң талазы-биле тургустунган сорулгалар школаның болгаш ег-бүленiң бир демнинг, чаңгыс аай болур чорууп негеп турар. Ынчангаш школа чанында интернаттарга чурттаар уругларның санын кыскарып болгаш хойжуларын улут-улут турлаг-ларынга эвээш өөренирчилиг кижизи-долу эвес ортумак комплекс-школаларны (уруглар сады болгаш школа) тургузар-ын көрүп турар.

II. Школа болгаш культура

Өөредилгезиниң чада бүрүзүнге куль-тура-тургузуучу утланыышкынныг сорул-ганы салып турар. Ынчангаш школа ниитизи-биле культура өөредилгелиг роль-ду ойнаар апаар. Аңаа хөлбаштыр өөре-дилге планнарынга эстетиктиг балыктуң күш-дамыр культураның эртемнериннге хөй үени тускайлаан, эге шериг белетке-линиң хевирин өскерткен, делегейниң уран чүүл культуразын өөренир курсту кирген. Школа назыны четпээн уруглар албан черлериниге болгаш школаларга урутларның база аныяктарның эстетиктиг өөредилгезиниң чаа программазын сүме-леп турар.

«Ниити билиг школазы — уран чүүл школазы — уругларның-аныяктарның спорт школазы» дээр комплекстерни тургузарын планнап турар.

III. Школа болгаш национал чаңчылдар

Тывада чурттап турар улустарның на-ционал чаңчылдарын болгаш ажыы ёзу-лалдарын, улусчу педагогиканы катап тургузарын эгелээрин, кижиниң бойдус-биле чаңгыс аай, тудуш болурун эгидерни планнап турар. Тыва школаны сайзыра-дырының, соң өөредилге-материалдыг баа-зазының быжыглаарының программалын тургускан. Бүгү өөренирчилерниң тыва-орус ийи дылды өөренирiн үргүлчүлээр.

Ынчангаш педколлектив бүрүзүнге дараа-зында угланыышкынныгны ажыглаары эргежок чугула:

— кежигүн бүрүзүнге хамаарыштыр чылыг психологтуг байдалды тургузары;

— ажыл-чорудулганың аңгы аңгы хевир-леринге башкы бодунга чедиишкинниг болгаш өскелерге ажыктыг идепкейлиг коргузеринге таарымчалыг байдалды тур-тузары.

1995 чылдың төнчүзүнге чедир ортумак школа бүрүзүнге психолог башкыны белеткээри школа бүрүзүнүң микрорайонунга сошиал пе-дагогтарының ажылдаа эгелээри көрдүнген.

Эң чүүлге доль элээлиг клубтарынга хамаарыжыр. Анаа уруглар аваанныг мергежил-дег, могап турбас болурун чедип алырда боттарының угаанныын, күш-ажылны болгаш күш-дамыр арганы көргүзүп болурлаа. Ынчаг клубтарга ажыл-бүрү хевирлерниң ажылдарын чорудуп болур, бир дугаарында уран чогаа-дылга, чогаадыкчы ажылдарын чоогдаар.

V. Өөредилгени тус-тус чорудары

Өөредилге планын шилип алырында аңгы-да, республиканың техниктиг болгаш гуманитарлыг дээштелериниң ажыглаары көрүп турар. Эгелеттинген шевелдерге үламчылаар, аңгы-аңгы эртемнерни хандыр өөренир шилиргелиг класстарның саны көрүлүүр. Өөренирчилерниң салым-чаазынын сайзырадыры-биле ышталыл-галар үезинде кодээ школачыларга аңгы-аңгы угланыышкынның республика школаларын ажылдаар хөрээй өөренирчилерниге маргыл-даалаар эттирер.

Өөредилгениң тус-тус чорудары өөредилгениң болгаш кижизидилгениң аңгы-аңгы хевирлерин ажыглаары, копшак өөредилгелиг өөренирчи-дерге чиигелле бээрiнге, экстерн-биле (өөренемейн, болуу белеткеткеш, шылгалда дужда-рынга) таарымчалыг байдалдарны тургузарын көрүп турар.

Өөредилгениң чорудулгазы практиктиг ев-черделерге болгаш тускай ажылга, педагогтар-ның болгаш өөренирчилерниң кадыы чогаадык-чы ажылынга, билиглерни дилээринге болгаш оларны ажылдаарынга мөөнүштүүр.

Өөренирчилерниң негелдерiнге болгаш со-циогрупталарынга дугжуп түүнү гуманитарлыг техника-математиктиг, бойдусту-географтыг эр-темнерни хаяа өөредир чергелешкек класстар-ны ажыларын школаларга болгаш өске-даа өөредилге черлериге сүмелеп турар.

Өөренирчилерниң негелдерiнге азы сонуур-галдарын ёзугаар хеп чогаадыг быжыг даа-раарынын, ег-бүленiң электрон техниказының куштүүлер садын алыр. Столо-ванда гулаштан өске эки чем белеткеттинмейн турар. Ооза боова-бооргаш, чымчак быжыг-ган далган аймактыг чемнерлер кылган салым турза канчап баарын?

Ук хураага райло даргазы Ниитти, кожуун даргазы К. Л. Лапчазаны, партия райкомунуң бюро секретары С. М. Достай-ны чалаан, олар келбээн. Пенсионерлериниң ортазында ол ор-ганнарга ажылдап чорааш эмтер бар-дыр, оларның эки зу-залыг сестерин дыңнаан, билип алган болза, үстүнде хураага келбээн даргаларга өөредик бижип үжүрлүг. Улус оочу-ларда баскылажып турза, оозаа чаңгыс күнден шляп алган, салыг-магазинниерни эргип, чо-вуларны сонуургап көрзүнгеер кээлыгыл даргаларым?

Федор ТАУ.
Пенсионер.
Тес-Хем район.

Устав негелделерин сагыыр

РСФСР-ниң Компартиязының Улуг-Хем район организациязының контроль комиссиязының даргазы В. А. Чөржей-оолга бистиң штаттан дашкаар корреспондентивис Салчак-оол Ондар ужурашкаш, ооң ажыл-чорудулгазынга хамаарышкан айтырыгларны салган. Ол айтырыгларны болгаш дарыы-ларны мооң адаанда парладывыс.

— Партиякың контроль органының ажыл-чорудулгазында мурнунда турган партийжи комиссиядан ылгалы чүдел, Василий Алек-сеевич?

— Үе дедир эргилбес дээр болгай. Партия комитединиң чанынга турган партийжи комиссияга бо чаа тургус-тунган бот-башкарылга-биле ажылдаар районнуң партия организациязының контроль комиссиязының ажыл-чорудулгазының хевирлерин чоокшулаштыр деңнээри берге. Чүге дизе, үр үеде өскерилбейн келген болгаш партияның XXVII съездиниге өскерилелер хүлээп алдынган Уставка хамаа-рыштыр, чагырып-дужаар үении салдары-биле комму-нистерниң хуу херектерин дорту-биле сайгарып, истеп-суруушкунуун утка шынары сиинниккен ажылдарны кы-лып, эң ылаңгыя коммунист удуртукчуларны ажыл-агыйга удуртулганы кош-катканы дээш ийи дакпыр хемчег онаан турган. Ол ышкаш партия райкомунуң бюрозунуң секретарлары-ның 37 тыныышкынын күүседи-ри кол черии ээлеп турган болгай.

— Контроль комиссиязы район конференциязынга соңгуткан кежигүннерлиг орган болганда, ооң ажы-лыын канчаар организастаан силер?

— Кежигүннериниң самы 37 кижи. Организастыг пле-нумга президиумну тургус-кан, анда 9 кижи киргеи. Ол ышкаш доктаамал ажыл-даар үш контроль бөлүүн тургускан.

Кол угланыышкыннарга кандыгыл даярге, болуктер-ниң харыылаар ажылдарын чугаалаарга, бирдиие бээр боор. Партияның удуртур органнарының шиитпирлээ-рии районуң партия орга-низациялары канчаар шүү-седип турарын хайгаараар болгаш партия эге органи-зацияларының ат-алдарын, бот-башкарылгазын кодүрер талазы-биле болүк; ком-мунистерниң ат-алдарын, төлептиг мөзүг-шынарын намгалаар болгаш киргиие турар негелде, хомудал-билдиринишкиннерни сай-гарар дээш; районнуң партия бюджединиң күүсел-дезин болгаш партия эге организациязында кежи-гүн дадывырының байда-лын хынаар болүк.

Контроль комиссиязында чүгле даргазы хостатkан чүве болганда, болуктериниң ажылын хостатпаан комис-сия кежигүннери кылып чорудар. А мөзүн хүлээлгем олариың ажыл-чорудулга-зын башкарар, моөнээр болгаш өске-даа организас-тыр айтырыгларны шиит-пирлээри болур.

— Партия райкомундан ажылынарның илгалы чүдел, эргенерни кайы деңнелге тургусканыл?

— Контроль комиссиязы-ның-даа, партия райкому-нун-даа составын конфе-ренциягa соңгаан чүве болганда. Устав ёзугаар деп эргелиг органнар боол турар. Ынчангаш бо ийи органның араазына чөрүл-дээлер тыптып ээр чүве болза, чөпшээрежилге ко-миссиязы ийикпе, азы кат-тышкан пленумга, прези-диум-биле бюронун кат-тышкан хуралдарынга үзе шиитпирлээр.

Контроль органының тур-гусканың кол үе-биле адаандан ору, азы комму-нистер боттары партия органнарының ажылын хы-наазын деэш чүве болганда, ону боттандырар бис. Чаң-гыс партияның ийи орга-ны болганда. Уставка үн-дезилээн саавыр ёзугаар хынала ажылдарын чору-дарындан аңгыда, бот-боттарывысты кайы ха-маан чок «доклактажы» бээр чүве турбас.

Эрге дугайында чугаа-лаарга, устунде сөзүм алыыр болганда. Устава үн-дезилээн саавыр ёзугаар хынала ажылдарын чору-дарындан аңгыда, бот-боттарывысты кайы ха-маан чок «доклактажы» бээр чүве турбас.

Эрге дугайында чугаа-лаарга, устунде сөзүм алыыр

Партийжи туруш

зын контроль комиссиязын дамчыштыр коммунистер хынаар эргени алгаш, эрге-ажыынга дээп турганы-биле дөмей апаары чадавас боор. Мынчаар таарымча чок чүүлдерни чидирип, ажылга эптиг байдалды тургузары секретарьлардан хамаарыжыр деп бодаар мен.

— Партия райкомунуң адрезиниге кээп турар чагаа-ларны, хомудалдарны сай-гарарынга силерниң хамаа-рылгаар кандыг болурул, Василий Алексеевич?

— Чонщуң үнү кандыг-даа эрге-дужаалдыг кижи-лериниң арын-нүүрүн, алдар-адын чугаалай бээр, ону деткиир мен. Херектиң дө-зүүн, ыны-мегезин тодара-дыры, кижилерге кайы-хамаан чок яла онаавайн, ыяк ышкын билип алыры чугула.

Партия райкомунуң адре-зиниге кирген чагаа бижик-терни ол орган боду сайга-рар, а контроль комиссиязы үе-үелеп партия комитеди-ниң бо талазы-биле ажылын хынаар ужурлут. Хомудалчы кижин контроль комиссиязын-че коммунист кижиге хө-маарыштыр хомудал-билдиринишкинни дорт-даа, азы чогуур партия органы не-гелде-хомудалын үзе шиит-пирлеп бербээнде-даа, кииp-рип болур. Партия эге ор-ганизациязы шын эвес хем-чег онаган болгаш кежи-гүнден үндүрген таварылга-да, биче хомудалдарны киирер.

— Партия райкомунда үш чиик машина бар болгай ону канчаар хувааган-ыл, азы ажыглап турар силер бе?

— Ажыглавайн турар мен. Ажыы-биле чугаалаар-га, бо дугайында чугаа чо-руп турза-даа, дорт шиитпир чок чүве. Чүге дизе, бо ай-тырыгның алыс дөзүн бээр-лендир республиканың Ком-партиязының удуртур орган-нары дугуржур ужурлут. Бо хүннерде чиик машиналар-ның бирээзин «Найырал» ассоциациязында хөлөзилеп-дип турар чүве болду.

Кежигүн дадывырын чаа хемчээл-биле төлеп эгелээни-биле партияның аңгыдаңдыышкыны кызырал-ганындан база партияның иштики ажыл-чорудулгазын өскерткенинден төптеп эге-лээри, эге организацияларга чедир шалыныг ажылдакчыларның штадын кы-зырган болгаш өске-даа чарылгаларны аваажедип турда, үени мурнаан херээ бар деп бе? Коммунистериниң саны-биле улуг хемчээлдиг районнуң контроль ко-миссиязынга машина-балгат-ты быжыглаар болза эки-ле чүве-дир ийин. Бо талазы-биле айтырыгны партия райкому биле контроль ко-миссиязының каттышкан пленумунга тодарадыры-биле бижикти киирер апаар бис.

Өөрүп четтириишкин
ЧОНУ—ЧООРГАН

1990 чылдың августа бистиң ег-бүленивиске вас-кежик чок чорук таварышкан Чурттап орган орак-бажыңнывыс өртенип калган.

Өрт болган дараазында эртенi-не бистиң Кунтуруг сүүрүнүң чону биске бүгү талалыг дузаны көргүскен. Хей-ниити организациялары база дузалады.

Совхоз директору С. Д. Седен-оол материалдыг дуза-ламчыны бербишаан, бажың-биле хандырган. Удуртукчу кижинiң кичээнгейлиг, сагыш човаңгыр чоруу оон кес-түп турар. Ясли-сад коллективиниден база дузаны көргүс-кен, оларга четтирдивис. Чону — чооргап, хөйү — хөйлеп деп чүве ол-дур. Үнүп келген Чаа чыл таварыштыр бүгү чонумга, даргаларымга ажы-төлүм-биле катай хавра өөрүп четтиргенивисти илередип ор бис. Кижи дузазы кажан-даа уттундурбас.

Зоя СҮРЮНМАА.
Кызыл район.

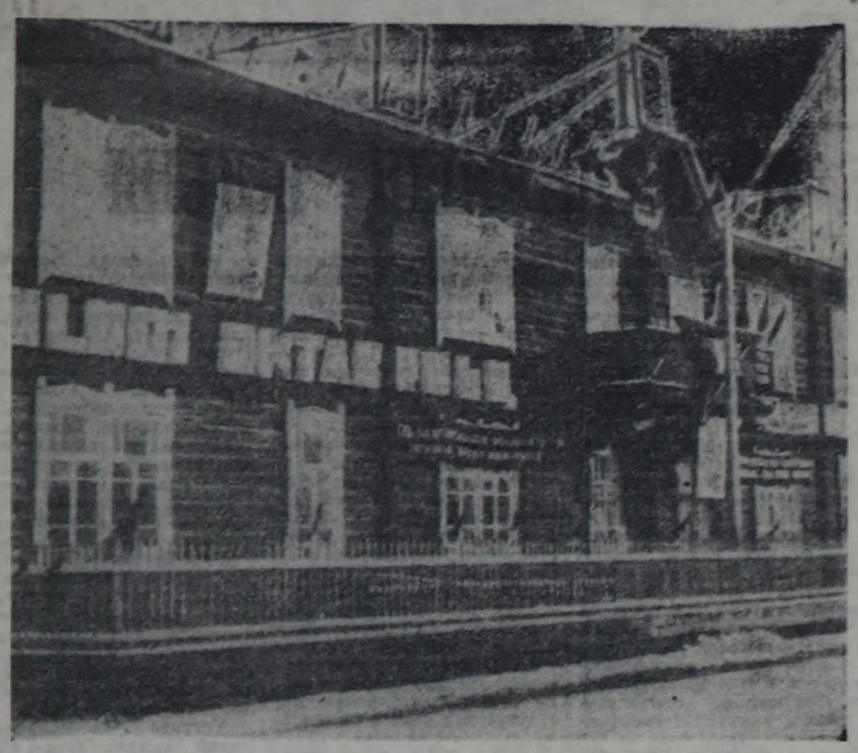

ТУРАСКААЛДАР

Аңаа хол дээп болбас

Төөгүнүң болгаш культураның тураскаалдарын камгалаар дугайында совет хоойлуну бистиң Тывада чүге хажыпшаанаыл? Найысылалдың Ленин кудумчузунда № 22 бажыңга (ам ажылчын аныяктарның кежээки ортумак школазы турар) 1941 чылга чедир ТАРН ТК, ТАР Биче Хурал Президиуму, ТАР Сайыттар Чөвүлелиң, ТАР Даштыкы херектер яамызы болган ТАРЭ ТК үр үениң дургузуида ажылдап турган. Улустуң Тываның төөгүзүбиле чарылбас харылзаалдыг, тыва төөгүнүң бир оскертинмес үнелиг тураскаалын Тыва АССР-ниң Тудут болгаш архитектура талазы-биле күрүне комитединиң төлевилелиң ёзугаар 1989-1990 чылдарда чаартып септээш, «чыртаан эдер дээш согурарткан» дээнзиг, 1989 чылдың мурнунда хол дегбээн, хоочуннар бистерниң караавыска чамчыккан чаңаш овур-хевирин кижи танывас кылдыр оскертип үрээни маңаа боттуг херечи болурун бо ийи фото-чуруктар бадыткап турар.

Чүгле даштыкы хевир, чаражын барымдаалааш, совет хоойлуну хажыдар, төөгүнүң хол дээп болбас үнелиг тураскаалын ынчаар оскертир эртени Тыва АССР-ниң Тудуг болгаш архитектура талазы-биле күрүне комитединиң, оон дартазы Б. Д. Байыр-оолга ким берген? Төөгүнүң солуттунмас болгаш оскертинмес ол үнелиг тураскаалын ынчаар тоймаглап, кара тураында аажылап турда. Төөгүнүң болгаш культураның тураскаалдарын камгалаар ниитилелдиң Тыва слбырының баштаар чери чүнү көрүп олурганыл деп айтырыг дүрүм ёзугаар тургустунуп келген эвеспе?

Найысылалда Тыва төөгүну хереченип турар чамдык бажыңнарыы, оон иштинде бо бажыңны база күрүне камгалалынга алгаш, оларның даштынга чогуур мемориалдыг бижимелдерни алдарын каш чыл бурунгаар салдадап. Төөгүнүң болгаш культураның тураскаалдарын камгалаар ниитилелдиң Тыва слбырының баштаар черинин дартазы Ю. Л. Аранчының адынга чагаа бижип дилезимзежок. мээң ол сакалым каплыг-даа түңнел чок артнан. Ол ышкаш найысылалдың Ленин кудумчузунга, шаандакы сураглыг кызыл партизаннарның командирлери А. Д. Кравченконуң, П. Е. Щетинкинниң штабы турган бажыңны база-ла буза тыртып каапкан болгай.

Саналым мындыг төөгүнүң тураскаалы бо бажыңны хостаап, аңаа «Тыва төөгүзү» деп тускай, чүгле төөгү музейин ажытса кандыгыл? Ол Алдан-Маадыр аттыг музейниң салбыры-даа боон азы тускай бот-башкарылгалыг музей-даа боп болгайла.

Бо бодалымга үндезилээш, Алдан-Маадыр аттыг чурт-шинчилел музейиниң чаа-бажыңын Кочетов болган Интернациональная кудумчуларының белдиринде, шаанда. № 1 столовая турган хостуг черге тутса кандыгыл деп база саналдыг мен. Чүге дизе музейниң амгы турар бажыңын ук музейниң дузалал оран-савазы кылдыр ажыглаарынга-даа эптиг-дир.

Артем БОРБАК-ООЛ.
1935 чылдан эгелеп СЭКП кежигүнү.

ЧУРУКТАРДА: ол бажыңның эрги болгаш чаа хевири.

Ондар ОХЕМЧИКТИҢ фотолары.

Сталин мөчээн соонда оон ургларының ургларынга дуза дугайында ССРЭ-ниң Министрлер Чөвүлелиниң доктаалы үнген.

МЭЭҢ КЫРГАН-АЧАМ— ИОСИФ СТАЛИН

Москвада үш өрээлдиг улут эвес бажында Сталинге дөмей шериг кижи чурттап турар. Ол дээрге «улустарның аландыкы» оглунуң оглу Евгений Яковлевич Джугашвили-дир.

Оон бажыңында чуруктар-ла хөй: Сталин аңмаанда, Сталин биле Ленин... Е. Джугашвилиге элээн каш айтырыгларны корреспондент М. Левашова салган. Аңаа харыыларны номчукчуларга сонуургаттывыс.

— Евгений Яковлевич, силер — Фрунзе аттыг академияның башкызы, төөгү эртемнериниң кандидады, доцент-тыр силер. Кырган-ачаларның дугайында шынны билип алыр дээш документтилерни чыып турарыларны билир мен.

— Сталин төнек аарыг турган, бир катап бодунуң хууда таныыларындан чаштынып бергеп дээш оон-даа өске үй-балай чүүлдерни бегүн чугаалап, бижип шаг боон турар-дыр. Амгы үениң удуртулгазы бодунуң четкестерни агартыр дээш оон-биле ажыттаалып турары ол деп бодаар мен. Сталин дөртен чыл бурунгаар мөчээн. А шүүту бурууну оон кырынче чүүл каггбышаанмаар. Сталин — мөңгө аарыкылыг айтырыг.

Оңу бегүнгү хүнүүн туружуктан бүүүлээлып болбас. Чижээлээрге, индустриализация дээш. Бир эвес оңу ол кыска үеде чоруттаан болза, бегүн бис «Гитлерниң аландыг» ийик бис.

Хостакчызы дең оон мөңгүнге дис кырынга тейлеп турган кижилер бегүн оон тураскаалдарын буза шаап турар-дыр. Ол бүгүже дүкпүрүпкен мен. Алгыржып-алгыржып, шимээргеп-шимээргеп, дөмей-ле аңаа ёзугаар үнелелдиг бөөлер. Наполеонүүн шиитекчилерин болгаш шаажылакчыларын бегүн ким сактып чоруттуруа? Чүгле императорну сактылар. Ол база оон-биле дөмей боор.

— Оон-биле чоок таныжыр чораан кижилер-биле чугаалашкан силер бе? Чижээлээрге, Кагановичи азы Молотов-биле?

— Кагановичини таныпас мен, а Молотов-биле он чыл ужуражып келген бис. Меня Сталинге дөмей дең, оон калайы чугаалаар чүве. Молотов мээң кыргап-ачамны дыка бедик-биле үнелээр, бодундан каш катап бедик кылдыр санаар чораан. Ол мында-ла мындыг.

Оон ынай, мээң номчаанымга сактышкынмаар, ным аразындан Светлана Аллилуеваның сактышкынарында кыргап-ачамның овур-хевири, ри ээзи шынны чорду. Аллилуева мөңгө ийи катап кээп чоозан. Ынчалза-даа оон сактыш-кынарын номчуурда, оон бодунуң сагыш-сеткилин ажок саймаарааш кижи дээлээ үүлас дең.

— Сталинниң өске ургларының ургларышкаш, силер күрүнеден дуза албаан боор силер аа?

— Ол мындыг эвес. Сталинниң бодунуң акша-хөреңгизи чок турган. Сталинни элекиниң сооида оон ажы-төлүүнүң ургларынга дуза дугайында ССРЭ-ниң Министрлер Чөвүлелиниң доктаалы үнген. Биске кижи бүрүзүнге «Эвилел чергелиг персоналдыг пенсионерниң депгерии» тывыскан. Өөредилге доозукшеге чедир кижи бүрүзүнге (эрги акша-биле) 1000 рубльдя берип турган. «Сталинниң дөрээ» база турган. Инда оон шүүту сес ургларының ургларын база бар.

Калининградтың Суворов үүлешгенин доозуп турган, төрел акым Саша Бүрдонский-биле таныжып алган мен. Бистиң аравыс ырай берген. Ам бистиң аравыста чүү-даа чок. Ол оон Сталинге улуг хөөнү-биле харылаашкан. Чүгле Иосиф Аллилуев-биле аралажып чоруур мен. Галина Джугашвили-биле харылзаавыс чоокшулашпайн барган. Чүге дээрге ол мээң аландыгның өг-бүле болганы хүлээп албаан кижи.

— Силерниң өг-бүлеңерниң амыдыралы Москва, Тбилиси-биле харылзашкан-дыр. Кана силерге эң сагыш салып турганыл?

— Грузияга болбайн кайчаар, Тбилисиге кадайым-биле таныжып алган мен. Аңаа мээң ийи оглуум Виссарион биле Яков төрүттүнгелер.

— «Дайын шүүтүзүнга дайын» деп силерниң аландар Яков Джугашвилиниң дугайында киноюң кол маазыры Сталинниң ролюн ойнаарын чүге албан силерге сүмелээнил?

— Бир катап Д. Абашидзениң чогаадыкчы болүүнүң чөвүлелинге олурушкан мен. Ынчан мээң кыргап-ачамның ролюн ойнаарын актер тыныайн турганнар. Ол хүн шериг хептиг кижи мен. Бир-ле кижи менче көрө каапкаш: «Сталин бо ышкажыл!» — деп чугаалаан. Баштай ойталап турдум, ынчалза-даа Абашидзе Москвага дөрт удаа кээрге, чөпшээрежиптен мен. Сталинниң чугаазын өске актер чугаалап турар.

— Сталин бодунуң улуг оглу, силерниң аландарга шоолуг-ла хөөн чок чораан дээрдирлер?

— Ол дээрге хөөн чок чорук эвес. Ада кижи бүрүзүнүң ынчалгы хамаарылгазы-дыр. Эртем чедип албайн чыткаш, Яков өглеңир дең барган. Ынчалза-даа ол бодунуң өг-бүлезинн хандырып ыыдавас турган. А Сталин бодунуң оглу Яковту фельдмаршал Паулюска солуп алыр аазранның дугайында ынчан чугаа-даа турбас ужурлуг турган. Ургларын маршалдарга орнаайн турар адалар оон дугайында чүнү чугаалаар турган дең? Ону Сталин билген. Бодунуң алдучурту дээш Сталин бодунуң оглун берээнил ол-дур. Оон ынай бистең база Георгий Саакадзе дээр улустуң маадыры бар. Иран шах-биле демисел үезинде бодунуң оглу Пааттың амы-тынын берген.

— Интервью бериңер дең дилеп, силерже телефон долгаарымга, еврей эвес силер бе дең айтырдынар?

— Өске нацияларга ышкаш еврейлерге хамаарылтам эки. Мээң еврей эштерим бар. Ынчалза-даа бо-нациянын аразында бистиң төөгүвүстү каарттыл, фактыларны кара ажеребээн оскертип, хоп-нүүл чүүлдер бижип кижилер бар-дыр. Ол кижилер шүүтү еврейлер эвес-ле харын. Чижээлээрге, Волкогонов. Оон номун номчаш, үндүр оңгырган мен. Академиялга мээң башкым тутган кижи болгай.

— «Мемориалга», «Памятка хамаарылганнар кандыгыл?

— «Мемориалды» көөр хөөнүм чок. Кымдыг революция өлүм-чидим чок болганыл? Оларның чаңгызы-даа хан төгүүштүү чок болбаан. Бис база оон чайлаваан бис. Хөй кижи качыгдаан-даа болза. Чогуш үезинде чудурук боттарынга-даа болза дээптер. Суворов училищезинин курсантызы чораан, мен база чошпуп чордум. Ону дыка эки билир мен.

— Ынчаргa «ышты кезерге, чонту чаштап турар» ышкажыл?

— Чүге ындыг эвес деп! Дайын дээрге лайын-на болгай. Аңгы демиселя чоруп турган-дыр. «Память» деп организацияның чамдык агымиарынга чепсүүр мен. Орус нацияның арыг болуру дижик. Россияга чүгле орустар эргелеп чагырар ужурлуг. А бисте кайнаар-даа баарга, еврей азы билдинмес кижи.

— Бодунуң принциптеринден ойталап ыыдавас Нина Андреевнага силериниң хамаарылганар?

— Чоокта чаа Батумиге дыштанып турумда, өөңүктерим оон-биле таныштырып кагжылар. Орус чоинуң арыг чоруу дээш, бодунуң принциптери дээш оон туружуп турарынга чөпсүнер-дир мен. Чүрт тамыже бадып чыдар, ол бадышкынны соксадыр дээш шүүтү үүлдү кылып турар кижилериниң бирээзи ол-дур.

— Силериниң кырган-ачанар дег кижиниң тыптып кээриниң азы тыптып кээп болуруи чүү дең бодаар силер?

— Ындыг кижилер ында-хаая төрүттүнер. Ол кезээде күрүне дугайында бодап, а оон соонда бодунуң өг-бүлезиниң дугайында сагыш човаар чораан. А бистиң удуртукчуларывыс мырынай сыр дедир-дир. Шүүтү кадыкты хайындырып каан кижилер харылзалыынар дең бодаар-дыр мен. Оң бүгүнү эдип эккээр күштүг кижини дилээп хереэ чок.

(«Аргументы и факты» солуулдан очулдурган.)

Малчын саналдап тур

ЧӨГЕНЧИИВИСТИ

Каш-каш чылдар дургузунда Тываның байдалында хойну эрте төрүдүп алгаш, өөделиг түңнелдер албайн келдивис. Санныг-ла малчыннар төрүүр чүс хойданна чүге ажыр хураган ап турар. Мал чеми четчир-даа, чедишпес-даа үелерде малчыннарга айыткаарывыс чаңгыс: эртем бадыткап турардыр, хойну январь-февраль айларда төрүдер, ол-ла!

Мынчага дээр мал бажын өстүрүп чадажып каап, канчап черле чөгенмес улус бис, хойну доң кыжын төрүдүп-ле, төрүдүп-ле турар аан? Чүге оскээр хөделиишкиннерден, дилээшкиннерден коргар бис?

Бажыдың Ондар Улут-Хем районнуң Арыг-Бажы суурда ам-даа чурттап олуур ийин. Хойну орай төрүдүп турган, ол орден-хавыяга чедир ажылдап чорду. Бин-Хем райондан Иван Карбыны, Шываан Ооржакты сактып көрээли, олар орай төрээн коданнарындан эки үре-түңнелдиг болуп турду. Бистиң районувуста сураглыг малчын Полит-оол Шакмак база хойну орай төрүдериниң талалакчызы турду.

Билир мен, бир эвес «эртe», «орай» дээш малчыннарны соңгудар чүве болза, эртемге бүүрээш, «эртe» дээш соңгуурлар хөй болур. Ынчалза-даа ол дээрге, хойну орай төрүдер дээш бадылап турарларның үнүн шүүт дыңнавас дээш эвес-ле болгай. Таптаашкын чылдарындан дарылданып келген хөме таварыыр чорукту шегледен алгаш, бистиң үнүвүстү база дыңнап көрүнер даан, специалистер.

Силер теория талазы-биле специалистер болур дээрден башка, практика кырында специалистер бистер уалчыннар болдур ийин бис. Мону база бодап көрүкер.

Бистиң ада-өгбелеривис шээр малын чүс-чүс чылдар дургузунда орай төрүдүп келген. Быдартай ажылагылыг чорза-даа, малының баш саны четчир болгаш артар турган. Бо чорук малды орай төрүдериниң барымдаазы эвес-тир бе? Эртемденнериниң күткүүшкүнүнге алмскаш, чер албайн тур бис дең-даа бодай бээрдир мен. Чок, эртемге удур эвес мен, ынчалза-даа ол чүс-чүс чылдарның практиказы-биле согаажылаттынган теориялыг болза, ынчан шынныг, үре-түңнелдиг болур.

Ам бир айда хөй төрүп эгелээр. Оон-биле кады корреспондентилер «Дешкилешкен хураганнар» деп эгелиг өөрүнчүг медээлерни солуп бүрүзүнге парлаар. Ынчалза-даа төрээн хойларның болгаш төрүттүнген хураганнарның та чежези кырлып каар чүве! Март-апрель үезинде демги эрте төрүттүнген хураганнар дешилешпишаан, иелериниге маңнап келгеш, эмиглериниге дээр-дегбес чорда, олары тендиңейнип, кээп-даа дүшкүлээр. Бо хураганнар төл бергижеге чедир ийи чыл негеттинер, а демги чудай берген хой лараазында чылын бир болза ара салыр, а эки дизе-ле, хойнуң баш санынга кирип, элек-тендим кыштаар.

А орай төрүттүнген хураган төк кээп дүшкеш-ле, оттай бээр. Бойдус ону эрте төрүттүнген хураганнарны ышкаш, азырадыр кылдыр эвес. оттаар кылдыр чаяап каан болгай. Орай төрээн хой кошкай берзе-даа, оон бергедээр үезинде оттынген үнүп эгелей берген болур.

Август айга чедир чамдык эрте төрүттүнген хураганнар «сывырлып» каар, а орайлары онча-менди, шынап-ла, дөгере дешкилежип маңнажып турар. Орус улус болза, дагаа оолдарын күзүн санаар дижир болгай. Бис база күзүн санап көрээлиңер даан: эрте төрүттүнген хураганнардан чежези күске чедер-дир. Орайларының дугайын чугаалавайн тур мен, чүге дээрге олар барык дөгере дириг болгаш кан кадык болур чүве.

Оода-ла 2-3 коданнан хойну орай төрүдерин шенеп көрээли деп совхозтуң специалистеринге шагда-ла сүмелеп, негеп кедивис. Чеп-шээревес боор чорду. Эрткен күзүн Эъжим малчыннары бир коданны дүүкаа орай төрүдерин шенээр-дир дээш, ынчаар кылдывыс-даа. Ол кымның коданыл деп түвеңи амгыыышында ыыттавас мен. Келир күзүн «оорлаашкын» чоруткан шенелдевистиң түңнелин номчукчулар-га дыңнадыр мен. Бистиң бо шенелдевистиң түңнели кандыг-даа багай болур болза, эрте төрээн коданнардан черле дорайтавас ийин. Ынчангаш-ла малчыннар харысалганы боттарының кырынга алган чүве.

Кызыл-оол ИРГЕК.
Түлүш Кечил-оол аттыг совхоз.

Хууда бодал

СҮМЕЛЕШКЕШ...

Шаанда бичии чорумда Тываның хоойлу-дүрүмү шыңгыы турган. Аванның акызы даайым Акылдыр деп кижини Моолдан аът оор-лаан дээш боолап шиитканин билир мен. Ол ындыг-дыр, ам байдал, сайзырал өске, ынчалза-даа... Ам бисте чаңгыс аът эвес, өөр-өөрү-биле, харын-даа коданы-биле үзе сүрүп, кижилерге хол чедип турган, күрүне малын былаап аппаар-дыр. Ындыг кижилерни өпейлеп турган херээ бар бе?

Тыва бот-догуинаан тускай күрүне апаар чүве болганда, бодунга таарыштыр шыңгыы хоойлу-дүрүмүү үндүрүп, чон-биле сүмележип, ону чарлаза деп саналдыг мен. Ам бисте мал оорлаан улустуң хереэ кижи өлүрген кижиниң херээ-биле дөмей. Харын-даа чамдыкта чиик деп турары элдептиг-ле. Кижи амы-тынынга четкен кижини боолап шиндер хоойлу-дүрүмну үндүрерде, чон-биле сүмелешсе эки. Каш катап оор херек кылгаш, күрүнезинге ажыктыг үлүүн киириксевес, чүгле оорланыр, арагалаарынче чүткүлдүг улустуу Тывадан үндүр шөлүүр кылдыр хоойлуну үндүрзе деп саналдыг мен.

Шаанда Тывага оор турбаан дижир бис. Ол дээрге ынчан Тываның хоойлу-дүрүмүнүң шыңгызын илередип турганы бо.

Солуннардан ИХМ-ниң парлалга белүүнүң дыңнадыын номчуп таныжарга, өлүрүшкен, бижектешкен улус колдуунда тыва оолдар, херээженнер боор-дур. Малчыннарның хоюн, аъдың назы четпээн оолдар оорлаан болур. Мынчап кээрге чаржынчыг-дыр.

Лама ООРЖАК.
Кызыл хоорай.

Сөс бээрин прокурор дилеп тур

ХАМААТЫ ХҮЛЭЭЛГЕЗИН УТТУП БОЛБАС

Кеземче херектери-биле таныжып, истелге база суд үезинде хереченип олурарга, билдинип келир бир чүүл бар, ол — хамаатыларның боттарының хамааты хүлээлгезин күүсеттирип, таныш-көрүш тыртыжа бээри. Милиция, истелге черлериниге дузалашпайн, «мөңгө-ле дегбезе» дээр байдалдап, херекке хамаарыштыр билири чүүлдерни чажырар, кем-херек үүлгетекен кижилерден, оларның доргүл-төрелдериниң чугаазындан, аас-дылынган сезинигеш, шынны чажырыптар чоруктар бар. Бо чүүлдер, сестишкин истелгени саададыр, истелгени будаар болгаш ёзулуг шын деп чүвениң тывылбайн баарынга-даа чедирип болур. Истелге черининг ажылдакчылары херектиң шынын тывар дээш ажылдап турар чүве болганда, мындыг хереченнирниң өчүктеринге «будалгаш», херекти чамдыкта «ажыдып» шыдавайн баар ийикпе, азы херектериңң истелгези узай бээрининг бир кол чылдагааны ол. Кижилерге бижектедип, эттедип алгаш, ону истелге черинден чажырып, «бодум негеп алыр мен» дээр сорулгалыг кижилерниң тургулаарын ажылымның дуржулгазындан билир мен. Оон түңнелинде боттары хамаарылгазын эскертип, боттарынга, өскелерге чедирген коргаралды хоойлу ёзугаар харысалгага онаашпырарын негеп турар чүве болза, М. Ондар кеземче херээнге онаашпайн барып болур турган.

1990 чылдың сентябрь 21-де ол-ла Баян-Талдың Тюлюш дээран бижектеткен, аар кемдээшкиниг эмнелеге кирген. Каяа, кандыг чылдагаан-биле кемдээшкин алганын дораан айтыраргa, эмчилерге, шагдаа ажылдакчыларынга ол ыыттаваан. Төрелдери база чүве билбес болганнар. Ынчалза-даа бергедей бергеш, төрелдерингe ким бижектээнин чугаалаан болган. Эмчилер оон тынын алыр дээш болдунар-ла хемчеглерни алза-даа, күш четпейн барганнар. Иштики херектер киидизиниң ажылдакчылары шудургу ажылдааш, кем-херек үүлгеткен Монгушту тып эккелгеннер. Истелге үезинде илерээнги болза, херекти көрген хереченнирни болур кижилер херек кырында хөй болган.

Истеп турар кеземче херээнге ажыглаары-биле албан черинден характеристикалар, янзы-бүрү шынзылгалар алыр аларр бис. Эрге-дужаалдыг кижилерниң адын, таамазын баскан кээп турар ол документилерни көөр болза, чамдык таварылгада кем-херек үүлгедип турар кижилер экы, хөй-ниитичи, ак сеткилдиг кижилер болгулаар, хөй ургларлыг кижи-дир дең кээрген көрээн дээн байдал-биле бажыңында дүмаларын безин ургларыы кылдыр кинр бижээн-даа болур. Характеристиканы чазак шаңналы тыпсырда киирер характеристика-биле дөмей бижнирлер. Ийе, экн кижиниң экн дең биживейн канчаар, ынчаар үнелээр-даа апаар, ынчалза-даа херек үүлгеткеш, истелгеде туруп турар кижилерни база билир мен. Каш удаа шиитгирип, хосталып келгеш, түңнел үндүрбейн, арагалап, милицияга каш удаа кирип чораан кижилерге мактадыг характеристиканы бижип бээрге, кижи кайгаар. Оода-ла шыныи бижип, экн база багай талаларын өөренип көрүп, катай бижип көрзе, чон, удурткучулар-даа чаңгыс чер-чурттуун, чаңгыс коллектив кежигүнүн экн билир-ле болгай. Бо чаңгыс азы ийи кижиге хамаарыштыр эвес, а массалыг болуушкун боон турары дууренчиг. Ол ындыг мегe шынзылгаларның шын эвес характеристикаларның үнүп турар дозу база чамдык хамаатыларның, эрге-дужаалдыг кижилерниң туруш чогунда, чайгылчак, эш-өөр, доргүл-төрел тыртар чоруунда. Оон чижээ кылдыр бир таварылганы бижип көрейн. Чайын Сүт-Хөлге болган айылдыг аар херекти истеп турган, бир совхозтуң салбырынга буруудаттырып турган кижиниң характеристиказын алыры-биле чеде берген мен. Салбырның даргазы-биле чугаалажырымга, буруудаттырган кижи ол салбырга ажылдавайн турган болган. «Ажылдап турган кылдыр бижип бер, доргүл-төрели ат кылыр» дишкен сөстерни анаа безин дыңнадым.»

Август 16-дан 17-же дүне Карл Маркс аттыг совхозтуң Кызыл-Чыраа фермазынга ол-ла ферманың мал ачызын Д. Ондар кады арагалаан экн инек кадарчызы А. Монгушту бижектеп өлүрүп каан. Сүт арагазы тип ижип турган болганнар, ынчалза-даа ол дугаанын хереченнирни бооп турар төрелдери чажырганнар. Совхозтуң удуртулгазы, партком, профком, хөй-ниити арагазы боду кылыр чорук-биле демиселдн күштелдирбейн, моон соңгаар ындыг аар-даа, чиик-даа херектерни девискээрге болдурбас хемчегларни алыр тура, прокуратураже, истелгеже дилет билдиришкин киирген. Инда кирген домактардан чамдык одуругларны номчуун: «Күрүнеиниң планныг онаалдаларын күүсединге бодунуң үлүт-хуузун киирип келген аныяк специалист, корум-чурум үреп чорбаал, чаа өглеңген, ынчангаш дилээривис болза, совхозка ажылдадып турган, киидизидерин өөренип көөрүн диледнис». Совхоз директору У. А. Ондар, партком секретары Б. Х. Салчак, профком, даргазы М. С. Монгуш ат салган, тамга баскан. Ол-ла билдиришкинде Карл Маркс аттыг совхозтуң удуртулга аппарадының коллективинин ниити хуралының № 9 протоколун кошкан. Хуралга ниитизи-биле 39 специалист олурушкан. Ферманың удуртукчузу болур специалист арага тип, ону ишкеш, ажылчын кижиниң амы-тынынга четкен деп ол хуралга буруудадып сойгалаваан, моон соңгаар ындыг таварылганы болдурбас дээш чүнү кылза экил дээр дугайында чугаалашпаан, чаңчыл ёзугаар база-ла Ондарны коллективке ажылдадыр база кижизидер кылдыр шиидерин улус судундан дилээн мындыг.

Истелге чери, улус суду ада-иенниң, күш-ажылчы коллективтиң, хөй-ниити организацияларының дилеглерин, хомудалдарын база өөренип көөрүн хоойлу айтып турар. Истелге чери, улус суду бо мындыг хевирлиг дилеглерни өөренип көргеш, кижизидери-биле кижиниг коллективке берип каан дижик. Кем-херек болган соонда безин хемчег албаанда, шиитгирген кижини кижизидер ажылды олар чорудар деп бе, кандыг деп бодаар силер, эртим номчукчу? Мен хуумда чөгенир мен. Мындыг билдиришкин бижип тургаш, буруудаттырып турар кижини хостап алгаш, чок болган кижиниң кадайының, уругдарының, иезиниң, адазының караан, арыын канчап көөрүл? Мындыг таварылгада — чүгле хоойлу. Хоойлу ёзугаар чиигдир байдалдар (камгаланган, кижилерни, өөчүү-хөреңгини камгалаан азы утааны солуу аарыг) чоктур. Оон кайгап олурар бис, херек үүлгеткен кижи канчап агарып, азы чиик кеземчеге онаашкан чоор дең аан, мында черле орта эвес, азы милиция, истелгилер, прокурорлар, судьялар...?

Анатолий МОНГУШ.
Сүт-Хөл районнуң прокуроры.

«МЕҢГИНИҢ СЫРЫЗЫ»

ЧУРУКТА: Бай-Тайгада «Меңгиниң сырызы» ансамбльдиң бот-тывынгыр артизи Дилак Шончалай ырлаарынга, танцылап ойнаарынга мергежилдиг.

Ооң бар-ла талантылыг эштери хөөмейлээр, сыгыртыр. Игилдер, бызаанчылар, дошпулуурлар оларда. Чайын Даг-Алтайга чедип, бир аймакка ойнааш, алтай чоңгу хөөмей-сыгыдыбиле магадатканнар. Чоокта чаа олар шупту кээп, Чөөн-Хемчиктиң суурларынга ойнаанар. Ооң өске-даа районнарга аалдап чедерлер.

Бо бир харлыг ансамбльдиң киржикчилери чайын он муң рубльдиң орулгазын киирип алганнар. Бай-Тайганың «Кара-Хөл» совхоз оларга бир автобусту белекке берген. Ооң-биле черни эргип, концерттер көргүзүп чоруурлар.

Охемчик ОНДАРНЫҢ фотозу.

КУЛЬТУРА

Төөгүже хая көрүнмүшаан

БИЖИК—ТЫВАЛАРНЫҢ ЫДЫЫ

Тывалар үзүп төөгүзүнүң дургузунда яжы-бүрү идыктыг чүвелерни эдилеп, дагыл, оларга бүзүреп, чүдүп чорааннаар. Ол идыктарның бирээзи — бижик боол келген. Бижиктиң бистик ада-өгбелеривиске ыдыктыг, хуулгаазын күш болуу бергенинең бот-туг барымдаалары болза, бурунгу орхон-енисей бижии, эрги моол бижик, таңгыт, маньчжур болгаш орус бижиктер боол келген. Олар тывалардың культуразының төөгүзүнге бот-боттарын солуп чораан, кириштиг-нер. Бижик бүрүзү ажыглаттынып турган төөгүлүг уе-чадаларында тодаргай салдарлыг болбуланнаан, дараазында салгалдарга буянныг сүзээн арттырып каап чорааш дээрзи чугаажок. Бир эвес карактарны шимгеш, чоокшу ийи муң хире чылдарны сактып көөр болза, үстүнде адаттынган бижиктериң солчуушкуну бүдүш система болганы илдең боол турар.

Тывалардың ада-өгбелери бижикти хуулгаазын күш деп санап чораанын улустуң тоолдарындан көөр бис. «Алдай-Бүүчү» деп бистиң сураггаан маадырлыг тоолувуста оглу Хан-Бүүдайга эш кызын бергеш, Узун-Сарыг хаанның оранынче чорудаар дээш бодунуң камгалакчылары Белгетиниң оглу Белээ-Шынар биле Төлгечиниң оглу Төлээ-Шынарны чалаарда, Алдай-Бүүчү олаже «кызыл шугумнуг бижик бижээш, үстүү оранче үш дээрниң кырынче өөгүп үндүрүлтер». «Кызыл шугумнуг бижикти көөрешиң, ийи дылдыңы бады келгеннер». Бо үзүндүде тоолчуларның оңзалап сактып ап чораан сөстери «кызыл шугумнуг бижик» деп домак болур. Кызыл деп эртем аас чогаалында хөвар, чүвениң эң-не үстүкү чадазын аазы терги-ниң чадазын илередирде, ооң ажыглаттынар боол чоогуурун демделеве чогуур: чижээ, чүгүрү кызыл эвээ, кызыл мешке таваклы, эңгеске кызыл чаак дээш ооң-даа өске. Бистиң ылгал алганывыс домакта «кызыл шугум» дээнинде чаганыш, дыңнадыгның чугулазын, далаштыын болган чажыдын илередип турар. Кысказыбиле чугаалаарга, ол идыктыг бижик (чагаа) боол турар.

«Аян-Кула аттыг Бокту-Кирниң, Бора-Шөөлей алышкылар» деп маадырлыг тоолда болгаш «Чечен-кыс» деп аңаа тоолда, маадырлар — Караты хаанның, биргн чогаалда, «хантагайны хаара, делегейниң дескинивө бүгү чүвени бижээш»... чагы бажыңга аяш каар; ийи-гизиңде, делегейниң дириг амытаннарының дайзынын даш көжээге шийип бижээш, келип кылып алыр деп турганы кыстарының үгаан-сарыылыы, бижик билдер-белбезин шыптан турааралар.

Бо чижектерде бижиктерни чүде бижээни коччуг солун боол турар. Көжээге дайзы чыскаарган дээни Тываның төөгүзүнүң тураскаалларын оохон-енисей бижиктерин дораан сагындырып келир.

Бистиң үениң кижилеринге эң-не солун чүве болза, бижиктиң тоол шагның салгалдазы херээжен кижиниң тывызык, хуулгаазын талаларының бирээзи деп санавышаан, оңу ооң сеткил-сагыжын ханы илередириге ажыглап чораанны болур. Т. Х. Балзанайның инак тоолдарының бирээзи «Чаңгыс-Карыш» деп тоолда Тевене-Ногаан даңгынаның Чаңгыс-Карышка чагаазы дыңнажчының хөй сеткилдерин оттурар: «Богданың бора иртен бүдүнге бижыргаш, мөңгүн аастыг көгээржикте дөртен кижи чиг даап эзирвээр доң кара арагазы куткаш, кара саво идик, кара уорту тонну даараан, овунуң серизинин алдында черни ыскаш, хөөп каан мен. Оңу үштүп ижер сен. Мээң кызым истеве, мээң соом сонгава, ыт чүдү чүдай бээр сен, аът быды быжый бээр сен. Мени Хөвеч-Шагаан аттыг Көгелдей-Мерген деп кижи эжелеп аппарды».

Чагаа кыс кижиниң эгиин эрлик эр эжиниге сеткилдин дүп чок ханызындан бергинеңнин илереткенин чугаалавышаан, Тевене-Ногаан даңгынаның инак кижизиниң амы-тынныг, дириг чырык өртемчейге чуртталгаларын чоруурун күзеп, «мээң кызым истеве, мээң соом сонгава» деп бижээн дээрзин оңзалап демделгээри чугула.

Улустуң тоолдарында бижимөөдер түү алфавит-биле, чүде, кажан бижиттингеннерин деп айтырыгга харыы бергинмес дээрзи билдингир. Ынчалзажок «Чечен-кыс» деп тоолда Карааты хаан каптагайның хамык күжүн даш көжээге чыскаал бижээн дээрзи амыдыралчы үдезиниңиг боон, даяларда ап-мен чуруктарын база сагындырар.

Тываларның ортузунга бижиктиң ылыышыткан база бир чүве болза вом боон турар. Яжы-бүрү судурлар Тывага моол, маньчжур-кыдат эжеледдер үезинде кирип келген дээрзи билдингир. Оларның эң-не сурагжааннары «Үлегер далай», «Оюун тулгуур», «Уран-Доңдуңуң чугаалазы», «Өлүг сүзеңиниң чугаалары», «Сарын Хүхе», «Гэсэр», «Арджи-Бурдин хаан», «Кок дептер», «Ганчжур», «Данчжур», «Алдан тоолчу», «Чажыт тоожу» болгаш бөдүзимниң база чөөн чүк улузунуң улустуу медицинназының вомнары боон турар. Бо адаттынган вомнарның судурларының Тывага амыдыралында оңзагай чүве болза оларның чажыт, хижи бурузуге тудуспас хоорулуг база билдинмес, ынчалзажок бир-ле аллар-биле бүргеттингени боон турган. Утказы билдинмес чүвениң кижилерни коргудар, бодунга чүдүде бээри — төөгүнүң бир хоойлузу чоораанны билдингир.

Эртикен үеним амыдыралывга билдинмес үткалыг болуушкыннар хөй турганы маргыш чок. Ынчалза-даа олар чоңгу ёзулал, чанчылдарынга, мээ-медеренге эки салдарны будүү чедиксээл чораанны илдең.

Моол, таңгыт (тибет), орус дылдарда парлаттынган вомнар, судурлар тываларның бижиктиң хуулгаазын кужүнге бүзүреливи күштедиривиң чораанны чигзинаг чок. Маңаа эгей Тывага хүрээлерниң болган хүү кижилерниң 30 ажыг бибиотекалары турган дээрзин демделгээри артык эвес.

Бижикке бүзүреддиң болган чүдүүр чоруктун (культуруун) Тывага докгаварынга 18-19 вектерден бээр дама шажыныңг суртаалчылаарының төлээлериниң чер-черлерде хаяларда бижээни бурганнар аттары, маанай-дары база бичии эвес салдарлыг болган. Амдыгаа дээр бижиктиг хаялар, дамгтаг улустуң хумагалаан, дагаан азы коргаар, сестир чеңелери боол артыпкаан.

1968 чылда Тес-Хем, Эрзин районнарда бижиктиг хаялар-ны хөй дыл билир. Эртемнер, келиң эргелиг Лундуп Чажы-сович Оюн-биле келип чораанн, чоңгуң ол чергелерни идыктыг кылдыр көруп туруунга бүзүреп бис. Тес-Хемниң Шп. ээлиг-Хемде, Берт-Дагда, Ү.-Шынаада, Деспенде, Шара-Нуур чоогунда Агар дагларында хөй бижимелдер кончуг бөдүүн «оң-маңн хум» азы «маанай» дээн утказыттаа болза, чурттакчыларга камгалал сагыызын ужурдузалыг болуу бергенин көрген бис.

Берт-Даг биле Ү.-Шынаа аразында Ужарлыг хемде моол-даа эвес, таңгыт-даа эвес бижик-биле бижээн сестерлиг хая барын маңаа чугаалаза чогуур. Л. Ч. Оюннуң бодалы-биле алырга, ол маньчжур бижик-биле бижиттингеп сестер хире.

Үстүнде барымдааларга немей Тывага Улустуң революциязы тиилээнинiң түңнелинде ТАР-ның тургустунганының соонда чоңгуң кезик чамдыы моол бижикти, чамдыызы орус бижикти өөренип, оларны кайы дылды билиринiң аайы-биле Улан-Баторже болгаш Москваже сургуулдадып чорудуп турганы чугаалаза. Удаваанда олар сургуулуун доозуп келгеш, төрээн чоңунуң ортузунга бижикти, ооң дузазы биле культураны улам ыңай сайзырадып чорутканнар.

Ынчангаш узуп төөгүзүнүң иштинде бодуңун тускай национал дылының ылгавырлыг талаларын илереткен, бижии чок чорааш тыва улус латинчиткен база орус графикага даянган алфавиттерни кончуг дүрген өөренип алгаш амыглай бергенинге Совет эрге-чагырганың ачы-буяны-биле калы, Тывага шаандан бээр бижиктиг улуг буянныг түүө деп көрүп чораанны улуг ужур-лузалыг болган дизе хөөреткени ол эвес.

Дорму КУУЛАР,
Күргенниң Кызылда башкы институдунуң тыва дыл болгаш литература кафедразының доценттиги, филология эртемнериниң кандидады.

ТАВАКАЙ

Шүлүкчүнүң кыдыраажындан

КЫРГАН ОВАА

Шолук-Хову делгем эвес,
Шораанныңар кызыы коствр.
Ынчалза-даа ооң адыр
Ырда кирген сураглыг хем:
«Ийи аттың изи киргеш,
Чиде берген Шолук-Хову.

Ишкеш, чигеш өчүк салба
Идегелдиг Монгуш оглуң.
Шаачыг үжүү улуг дөңзе
Шаандакының овазы бар.

Өгбелериң салгал дамчаан
Өнчүзү боол арткан чер-дир.
Чыглып келгеш, чылдың дагыыр,
Чымчы, торгу кадак читкен.

Оваа чараш, чалыы коствр
Онмас чечээ када берген.
Аъш-чемниң дээжизин
Ак-чайт кыдыыр чашканнаптар...

Оваа дагыыр чыыштар ам
Ол-ла хевээр барганы ол бе?
Кым-даа келбес, дагып,
Чаартпас кыргап оваа чеже чылдаар
Элеп-ярип, хадып-тоглап
Эстиринип чылчыыр ве.
Оваа ажыт ырлаптарга,
Оолдар, кыстар көрзүннер дээш,
Бүзүредим, чүрүүн тыртказ,
Музейге мен дужаап бердим.

АРТЫП КААЙН БЕ?

Чазагыг ак орук-биле
Чара чедзип чеде бердим.
Эзенгилеп дүшкелээмде
Эрзин кызы үткүп аады.
Карак баскаш, чугаа эреп,
Каттырапкап, хүлүмзүрадү...
— Бөгүн, даарта дужаалы! — деп,
Болчаг кылган мышкаш болду.
Чүгле көрүүп мендилешкеш,
Чүрээм чүге хөлзей берди?
Карак базып чанпап турар,
Харын ында үжүү бар боор.
Хостуг шакта хөөнүм сөгеп,
Хоюг, терең чажым сүйбап,
Эдиске дег өрим кызыл
Эрзин кызым чассытсымза.
Куда-доюн чоңга чарлаап,
Күрай-кежиим дилеп аайы бе?
Күрээн кызым ынак болза,
Күдээнер боол артып каайы бе?

РОЗА

Ужуражыр болчаг шагы,
Узун орук кызырлып ор.
Ужаксап, харап көрүп,
Уруг ажым маңап чор боор.
Удур сүмүп, көпээр белээм
«Роза» деп ормас чечек.
Чүнү сөглээйн? Сүрээденчиин!
Чүрээм кызы база Роза.

Аракчаа ОНДАР.

Тыва театрның хоочуннары

Узун, шилгедек, кижилериң сонуургалын бодунче сорунзалаптар будуштуг, шала бышкан чодураа дег карактары чүгүртүленгеш, ээлдек-шимченгир аныяк кижи дээрге-ле чалыы үезинде Саша Тавакайның овур-хевири-дир. Ол Кызылга театрның училищестудиязын дооскужеге, сургуулдарның белеткээнин шиилерге ойнап, театр уран чүүлүнүң чажыттарын шиңгээдип ап эгелээн. Театрга болгулаан концерттерге игилди азы бызаанчыны холга туткаш, баштак ырларны бадыыттарга, хөөмейлей кагтылаптарга көрүкчүлер дыка-ла магалаар турган чүве. Ынчан, 1945 чылда, ол театр училищезин дооскаңында дугайында шынзылтаны бистин-биле кады холга алган кижи.

Сургуул чылдарында-ла өскелерден уран талантызы-биле ылгалып турган Александр Тавакай тыва шин чогаадылгазының үндезилекчилериниң бирээзи, атсураглыг артист Виктор Шогжапович Кок-оолдуң «Хайыраан бот» деп шиизинде Хам-оолдуң ролюн ойнаан. Моон мурнунда чылдарда ол рольду Кок-оол артист боду ойнап келген дээрзин билир болгай бис. Кок-оол «хам» бодунуң хамшыыргы овур-хевирин аныяк ойлга анаа эвес дамчыдып берген болбайн канчаар. Тыва театр 55 харлап турда, драматург, артист, бот-тывынгыр композитор Виктор Шогжапович Кок-оолдуң адын тывыскан болгай. Ол хүнге чедир «Хайыраан ботта» Хам-оолдуң ролюн Александр Тавакай доктаамал ойнап, сцена кырынга дүүгүр төөкүлеп, ёзулуг хамның овур-хевирин чүректерже дамчып, «хай-бачыттан» та чеже көрүкчүлерни «адыра шаап» келген артист чүве. Ажыы-биле чугаалаарга, 1945 чылдың сеонда аътты, чадаг, тевелиг, хемелиг, чаңдык таварылгаларда чүүк машиназынга олурушкаш, будуң Тываны кезип, бараалаваан чоңу-даа чок, бакылаваан бажыңы-даа чок, чоңга уран талантылыг чоруу-биле билдингир апар чыткан артист С. Токаның «Доңгүр-оол», С. Пюрбюнүн «Оруувус шак ындыг», В. Кок-оолдуң «Хайыраан бот» деп шиилериниң маадырларының овур-хевирлерни чоңга тыва артистер шыдаар шаа-биле таныштырып турган. Александр Тавакай бодунуң уран овур-хевирлерин чоннуң чүректеринче дамчыдып шыдаар кижи апарган. Ол чүгле тулган дээн артист эвес, диин караан часпас адаргы. Аныяк артист овур-хевириниң хенгир үрезинии алгаш, ону бедик деннелеге түргүзүп эккээр талазы-биле салым-чаяанныг. Шимчээшкинниг, үннүг аянна-жылгазы-биле, импээшкин дузазы-биле овур-хевир тургузары белен эвес ажыл. Ону Александр шыдаар.

Артист Тавакай кончуг хөглүг-баштак, чүнү-даа утпас, кижилерни бо-ла каттыртыр чаныыг. Кайы-бир артист чугаалаар чүвезин үттүнкан болза, ол дораан-на айты каапкар. Барык ойнаан шин бүрүзүнүң маадырларының сөстерин

Тыва театрның хоочуннары

ыяк билир турган. Театр училищезин дооскан соонда, ол 50 ажыг рольдарны айнаан-даа болза, сагыжында бир-ле чүве чеппес ышкаш сагындырар апарган. Чогумна моон ужурундан ол Ленинградтың Островский аттыг театр институдунче өөренип киргеш, оны 1955 чылда чедишкинниг дооскан. Ооң бээр-ле пенсияже үнгүже дээр төрээн театрының төлү болуп келген.

1957 чылда бурят драматург Шагжиниң шиизинде кажар Будамшунуң ролюн Александр Тавакай уран талантылыг ойнааш, кайгамчык салым-чаяанныың көргүскен. Ленинград хоорайга театр уран чүүлүнүң делегейинче ханы шымныл, билиглер-биле четче чепсегленгенинден овур-хевирлер илередир талазы-биле салымныг артист апарганын ооң кады ажылдап чоруур эшеөру эскерип каан. Ылангыя Виктор Кок-оолдуң «Самбажык» деп тыва улустуң алдан-маадырлар дугаймында төөгүлүг шиизинде Койнаа-Хүндүүнүң ролюн күүседип, ооң овур-хевирин чоңга чедишкинниг бараалаткан.

РСФСР-ниң алдарлыг артизи, режиссер Сиин-оол Оюнның тургусканы ол шиизинде бодун өрү көрдүнер, кижилер анаа чашпаалаан түрзүн дээр хөөнүг, хоптак, харам байның турамык овур-хевирин көрүкчүлерге чедирип шыдаанн. Кажан ол алдан-маадырларның баштыңнары биле чугаалажыр элчи болуп чеде бергенде, ооң каас торгу тоннуг, сыгарар мага-боттуг, үлүүргак аажы-чаяын көргүзүп, чоннуң хосталгазы дээш демисеглилерни дүжүп бээгин барык дужаап турар ышкаш ойнап көргүскен. Ол байын алдан-маадырлар

Каратты хаан каптагайның хамык күжүн даш көжээге чыскаал бижээн дээрзи амыдыралчы үдезиниңиг боон, даяларда ап-мен чуруктарын база сагындырар.

Тываларның ортузунга бижиктиң ылыышыткан база бир чүве болза вом боон турар. Яжы-бүрү судурлар Тывага моол, маньчжур-кыдат эжеледдер үезинде кирип келген дээрзи билдингир. Оларның эң-не сурагжааннары «Үлегер далай», «Оюун тулгуур», «Уран-Доңдуңуң чугаалазы», «Өлүг сүзеңиниң чугаалары», «Сарын Хүхе», «Гэсэр», «Арджи-Бурдин хаан», «Кок дептер», «Ганчжур», «Данчжур», «Алдан тоолчу», «Чажыт тоожу» болгаш бөдүзимниң база чөөн чүк улузунуң улустуу медицинназының вомнары боон турар. Бо адаттынган вомнарның судурларының Тывага амыдыралында оңзагай чүве болза оларның чажыт, хижи бурузуге тудуспас хоорулуг база билдинмес, ынчалзажок бир-ле аллар-биле бүргеттингени боон турган. Утказы билдинмес чүвениң кижилерни коргудар, бодунга чүдүде бээри — төөгүнүң бир хоойлузу чоораанны билдингир.

Эртикен үеним амыдыралывга билдинмес үткалыг болуушкыннар хөй турганы маргыш чок. Ынчалза-даа олар чоңгуң ёзулал, чанчылдарынга, мээ-медеренге эки салдарны будүү чедиксээл чораанны илдең.

Моол, таңгыт (тибет), орус дылдарда парлаттынган вомнар, судурлар тываларның бижиктиң хуулгаазын кужүнге бүзүреливи күштедиривиң чораанны чигзинаг чок. Маңаа эгей Тывага хүрээлерниң болган хүү кижилерниң 30 ажыг бибиотекалары турган дээрзин демделгээри артык эвес.

Бижикке бүзүреддиң болган чүдүүр чоруктун (культуруун) Тывага докгаварынга 18-19 вектерден бээр дама шажыныңг суртаалчылаарының төлээлериниң чер-черлерде хаяларда бижээни бурганнар аттары, маанай-дары база бичии эвес салдарлыг болган. Амдыгаа дээр бижиктиг хаялар, дамгтаг улустуң хумагалаан, дагаан азы коргаар, сестир чеңелери боол артыпкаан.

1968 чылда Тес-Хем, Эрзин районнарда бижиктиг хаялар-ны хөй дыл билир. Эртемнер, келиң эргелиг Лундуп Чажы-сович Оюн-биле келип чораанн, чоңгуң ол чергелерни идыктыг кылдыр көруп туруунга бүзүреп бис. Тес-Хемниң Шп. ээлиг-Хемде, Берт-Дагда, Ү.-Шынаада, Деспенде, Шара-Нуур чоогунда Агар дагларында хөй бижимелдер кончуг бөдүүн «оң-маңн хум» азы «маанай» дээн утказыттаа болза, чурттакчыларга камгалал сагыызын ужурдузалыг болуу бергенин көрген бис.

Берт-Даг биле Ү.-Шынаа аразында Ужарлыг хемде моол-даа эвес, таңгыт-даа эвес бижик-биле бижээн сестерлиг хая барын маңаа чугаалаза чогуур. Л. Ч. Оюннуң бодалы-биле алырга, ол маньчжур бижик-биле бижиттингеп сестер хире.

Үстүнде барымдааларга немей Тывага Улустуң революциязы тиилээнинiң түңнелинде ТАР-ның тургустунганының соонда чоңгуң кезик чамдыы моол бижикти, чамдыызы орус бижикти өөренип, оларны кайы дылды билиринiң аайы-биле Улан-Баторже болгаш Москваже сургуулдадып чорудуп турганы чугаалаза. Удаваанда олар сургуулуун доозуп келгеш, төрээн чоңгуң ортузунга бижикти, ооң дузазы биле культураны улам ыңай сайзырадып чорутканнар.

Ынчангаш узуп төөгүзүнүң иштинде бодуңун тускай национал дылының ылгавырлыг талаларын илереткен, бижии чок чорааш тыва улус латинчиткен база орус графикага даянган алфавиттерни кончуг дүрген өөренип алгаш амыглай бергенинге Совет эрге-чагырганың ачы-буяны-биле калы, Тывага шаандан бээр бижиктиг улуг буянныг түүө деп көрүп чораанны улуг ужур-лузалыг болган дизе хөөреткени ол эвес.

Дорму КУУЛАР,
Күргенниң Кызылда башкы институдунуң тыва дыл болгаш литература кафедразының доценттиги, филология эртемнериниң кандидады.

Шүлүктерни номчааш...

СЕТКИЛДИҢ ХӨӨНҮ

Республикада шүлүк жанрынче дидим дилээшкиннерни кылып чоруурларның бирээзи — Дадар-оол Ооржак. Школачы үелериңден эгелеп шүлүк бижиринче бодунуң күжүн шенеп эгелээн. Шүлүктү болурунга ооң адазы, хоочун тоолчу Чанчы-Хөө Ооржак улут салдарлыг болганы чугаажок. Мөңгеде эривес, мекши бөрттүг Мөңгүш-Тайганың чүрттакчызы чораан хоочун тоолчу бистерге «Демир-Шилги аттыг Тевене-Мере» деп тоол номун арттырып каанын номчукчулар билир.

Ооржак Дадар-оол шүлүк бижиринден аңгыда, публицистиг чүүлдер бижиринге болгаш очулга ажылынга хандыкшылдыг. Уругларыңг инак чогаалчылары Корней Чуковскийнин, Елена Благининаның, Агния Бартонун шүзүктеринден очулганы республика солуннарынга парладып турганын сактып ормен. Ооң бижээн шүлүктерин таваар номчун олурарга, бижикчи кижиниң үзи сеткилиң, сагыш-сеткилдиң хөөнүн чазамыктаан чараш ритмнер ааска эптежип турар. Үелериниң аайы-биле шүлүктериниң үнүү ескерлип турарын номчуп олурган билип каар бис. Ынчангаш шүлүк чогаалынче дүлгүүрүү тып алган автор-дур деп үнелээр мен.

Ооң шүлүктериниң чамдыызында лириктиг сагыш-сеткил, философчу ханы утка онзагайы-биле ылгалып турар. Оларның чижээнге, ном-биле пропаганда ажылы кылып чоруур библиотекарь кижи болгаш дараазында ийи шүлүктү сайгарыксадым. Шүлүктериниң кайызындаа «Улуг-Хем» чечен чогаал сеткүүлге парлаттынган.

Чүге ынчаар мрап келдиң?»,
«Ам бир катап дүшсумза дээш!
Аныяк шаам дилеп чор мен».

Автор бодунуң шүлүүнүң адын «Эглип келбес чидириг» дээр. Кырган ирей арга черге чоруп чорда, аныяк оол дужуп келир. Чалыы оолга назы дөгүй берген кырган кижи ужур-төвүн чугаалап, чурттап эрткен үзүн назынының ханызындан хая көрүнүп, чалыы үезин сактып чоруурун оң аныяк кижиге чугаалап турар. Ол ирейниң топтуг, мозулуг будүүжү аныяк кижиге өөредиг болуп артып каарын авторнуң бодалдарындан билип алыр бис.

Чимис АДЫГ-ООЛ.
Бай-Тайга район.

ЧАРЛАЛДАР БЮРОЗУ

телевидение

ЯНВАРЬ 3

БИРГИ ПРОГРАММА
МОСКВАДАН

6.30 «120+30». 9.00 ИХМ медээзинден. 9.15 «Улустуң ырлары». 9.30 Уругларга шагы. 10.30 «Совлгу күс». Уран-чечен фильм. 1-ги сериязы. 12.00 Медээлер. 12.15 Барымдаалыг фильм. 12.45—14.00 «Тимур болгаш оон командазы». Уругларга фильм. 15.00 Парнасче чада. 15.15 «Өскелерге дөмей эвес». Уран-чечен телефильм. 1-ги сериязы. 16.20 1991 чыл — «Моцарттың чылы». Хогжум эртинези. Симфония. 17.05 Телефильм. 17.15 «Чаа салгал шилип ап тур». «Юниорбанк». Чалыы банкирлер маргылдаазы. 18.30 Медээлер. 18.45 ИХМ медээзинден. 19.00 «Орустар Нагасакиде». 19.45 «Совлгу күс». Уран-чечен фильм. 2-ги сериязы. 21.00 «Ye». 21.45 «Меломанга белек». Концерт. 23.00 «Мээң театрым кайыл?». Фильм монография. 00.05 «Москва — Мидленд... Джаз». 00.50 «Мээң кижилерим». Уран-чечен телефильм. 1-ги сериязы. 02.00 —03.00 «Шупту сылдыстар». Киноконцерт.

ИИНГИ ПРОГРАММА
МОСКВАДАН

8.00 Эртенги гимнастика. 8.20 Уругларга фильм. «Цирк чедип келген». 2-ги сериязы. 9.30 Фильм-концерт. 10.30 «Ералаш деп чүл». Телефильм. 10.45 «Кус. Таруса. Цветаева»... 13.10 Ритмниг гимнастика. 13.40 «Баштайгы базымнар». Телефильм. 14.00—15.05 «Чаш назын станциязындан поезд». Уран-чечен телефильм. 2-ги сериязы. 17.00 Таджик ССР-ниң Күртелерадиозу. «Чоннуң үнелиг чүүлдерин эгидип тура». 18.00 Ритмниг гимнастика. 18.30 Мультфильмнер.

КЫЗЫЛДАН

18.55 Барымдаалыг фильм. 19.05 Медээлер. 19.10 «Азия төвү». Информас-публицистиг программа. 19.55 Чарлалдар.

МОСКВАДАН

20.00 «Тамчыктыг удукар, чаштар!:». 20.15 «Чоок кижиге эки үүведен кыл». Телефильм. 21.00 «Ye». 21.45 —23.10 «Ак-кок үнелиг даш». Уран-чечен телефильм.

ҮШКУ ПРОГРАММА
МОСКВАДАН

18.55 Ырыны сактып ал. Улуг кижилерге база уруглларга. 19.10 «Бенуапың бажыңы». Телефильм. 20.00—20.15 «Тамчыктыг удунар, чаштар!».

КИНО

ЯНВАРЬ 3-ТЕ

«НАЙЫРАЛ»: «Профессионал». 9.00, 11.00, 13.00, 15.20, 17.30, 16.40 шактарда.

Видеозал: «Дилетант» 10.30, 12.30, 14.30, 16.30, 18.30 шактарда.

«ПИОНЕР»: «Не плачь, белочка» 9.00, «Аленький цветочек» 10.30, 15.20, «История о принцессе — пастушке» 12.00, «Полет навигатора» 13.40, «Храм любви» (2 сериялыг) 16.50, 19.30 шактарда.

«КАА-ХЕМ»: «Маленькая волшебница» 12.00, «Черный бизнес» 13.30, 15.20, 17.10, 19.00 шактарда.

«ВОСТОК»: «Лиловый шар» 10.30, «Приказ № 027» 12.00, 13.40, 15.20, 19.30 «Копытом сюда, копытом туда» (Чехословакия, 2 сериялыг) 17.00 шактарда.

«ЕНИСЕЙ»: «Ледяные цветы» 17.30, 19.00 шактарда.

• • •

«Тыва автотранс» каттыжышкынның чанында «Автомобилист» гараж кооперативиниң кежигүннериниң хуралы 1991 чылдың январь 12-де 10 шакта Пассажирлер АТБ-ниң клубунга болуруун кооперативтиң баштаар черидыкнадып тур.

Кызыл хоорай, Красноармейская, 100

Индекс 54241.

РЕДАКТОР
В. Ф. ЧАДАМБА

ТЕЛЕФОННАРЫ: ◆ редактор — 3-43-34; ◆ оралакчылары — 3-33-91; 3-34-17; ◆ приемная — 3-34-26; ◆ харымсалгалыг секретары — 3-34-92; ◆ оралакчылары — 3-45-93. Килдиктер ◆ партий.-организастыг болгаш идеология — 3-36-82; 3-36-25 ◆ Советтер ажылының — 3-34-98; 3-41-23 ◆ үлетпүр — 3-34-49, 3-36-73 ◆ кодза ажыл-агый — 3-41-16; ◆ культура — 3-39-15; 3-37-11; социал айтырыглар — 3-34-57; репортерлар бөлүү — 3-34-39; ◆ чагаа киллизи — 3-39-03; ◆ очулга — 3-34-93; корректорлар — 3-37-11; ◆ үндүрүкчүлер — 2-27-41; ◆ солун келбейн барганда — 2-32-75; ◆ бухгалтерия — 3-43-41.

Солуп вторник, среда, четверг, пятница, суббота хүннеринде үнер. Чылда 260 катап үнер. Хемчээли 2 парлалга амалы. Тираж 27800 экз.

Тыва АССР-ниң Ном үндүрер чер, полиграфия болгаш ном садыының херектериниң талазы-биле күрүне комитединиң типографиязы. Кызыл, Щетинкин болгаш Кравченко кудумчузу, бажың № 1.

Чагыт № 36

Тувинская республиканская библиотека им. А. С. Пушкина

Бүгү чурттарның пролетарийлери, каттыжыңар!

1925 ЧЫЛДА ҮНӨЗИЛЕТТИНГЕН

ШЫН

1991 чыл январь

4

пятница

№ 3 (14502)

Садар өртээ 10 коп.

(Чагыдар өртээ 6 коп).

РСФСР-ниң Компартиязының Тыва рескомунуң, Тыва АССР-ниң Дээди Совединиң болгаш Министрлер Чөвүлелиниң органы

Россия Федерациязының болгаш РСФСР-ниң конституцияларының төлевилелдериниң дугайында
ТЫВА АССР-НИҢ ДЭЭДИ СОВЕДИНИҢ ДОКТААЛЫ

Тыва Автономнуг Совет Социалистиг Республиканың Дээди Соведи О. Г. Румянцевтиң ажылтын бөлүүнүң белеткээни Россия Федерациязының Конституциязының төлевилелин, а ол ышкаш «Россияның коммунистери» инициативчи болуктуң кииргени РСФСР-ниң Конституциязының төлевилелин сайгарып чугаалажып көргеш, доктаадыры болза:

1. Россия Федерациязының Конституциязының төлевилелин, ооң социалистиг тургузуглуг дүжүреринче, ССРЭ-ниң бүрадырынче угланганын, РСФСР-ниң составында кирип турар республикаларның күрүне суверенитедин хүлээп көрбейн, ооң национал-девискээр тургузугларының статузун доктаадып тургуспайн, Россия Федерациязының керээлиг үндезинге тургустунарының аргазын чок кылып турарын барымдаалаваш, таарышпас деп санаар.

2. «Россияның коммунистери» депутат бөлүүнүң кежигүннериниң — РСФСР-ниң улус депутаттарының инициативчи болуунуң кииргенин РСФСР-ниң Конституциязының альтернативтиг төлевилелип чүүлдүг деп деткиир.

3. Тыва АССР-ниң Дээди Совединиң Президиумуу, док. таамал комиссиялары, Министрлер Чөвүлели киирген төлевилелдерни соңгукчуларның өөренип танышарын, га, гуманныг, демократтыг социализмни, эрге-хөөлүлүг совет социалистиг күрүнени тургузарының, деп эргелиг, суверенниг социалистиг республикаларның Эвилелиниң чаартынарының эрге-ажыктарынга дүүштүр төлевилелдер талазы-биле оларның туружун тодарадырынга дузаны көргүзер.

Тыва АССР-ниң Дээди Совединиң Даргазы Ч.-Д. ОНДАР.

Кызыл хоорай.
1990 чылдың декабрь 14.

Тыва АССР-ниң улус ажыл-агыйының экономиказын быжыктырып экижидериниң болгаш рынок харылзааларынче шилчилгениң программазының дугайында
ТЫВА АССР-НИҢ ДЭЭДИ СОВЕДИНИҢ ДОКТААЛЫ

Тыва АССР-ниң чазааның киирип келгени «Тыва АССР-ниң улус ажыл-агыйының экономиказын быжыктырып экижидериниң болгаш рынок харылзааларынче шилчилгениң кол утланышкыннарын», «Экономиканы быжыктырып экижидериниң болгаш рынок харылзааларынче шилчилгениң программазын боттандырып чорударының талазы-биле Тыва АССР-ниң министерстволарының, ведомстволарының болгаш бүдүрүлгелериниң практиктиг ажылының планын» чугаалажып көргеш, Тыва Автономнуг Совет Социалистиг Республиканың Дээди Совединиң доктаадыры болза:

1. Тыва АССР-ниң улус ажыл-агыйының экономиказын быжыктырып экижидериниң болгаш рынок харылзааларынче шилчилгенин программазын колдуунда чүүлдүг деп көөр.

Депутаттарның киирген эдилгелерин, саналдарын барымдаалап көрүп тургаш, программаны чедир ажылдап кылырын болгаш республиканың бүгү күрүне болгаш ажыл-агый организацияларының соңгаарладып болбас ажылдарының үндезинин кылдыр оңу тонга калбаа-биле таныштырар төлээде, түс черниң солуннарынга парлааарын Тыва АССР-ниң Министрлер Чөвүлелинге даазыр.

Шилчилге үе-чадазында экономиктиг хөгжүлдениг темпизин болдупар-ла долу. зу-биле хевээр арттырары, ажыл-агый харылзааларын тудары, хамаатыларның социал камгалалын хандырары, чонның амыдырал деңнелиниң дыка кудулаашкынын болдурбазы, хереглел рыногун катап тургузары болгаш чогумчалыг болдурары, бараан бүдүрүлгелериниң экономиктиг хосталганы болгаш өнчүнүң бүгү хевирлериниң дең эргелиг ажыглаттынарының аргаларын бээри, корум-чуруумну хандырары республиканың Министрлер Чөвүлелиниң, улус депутаттарының районнар болгаш Кызыл хоорай Советтериниң күүскомнарының министерстволарының, ведомстволарының, каттыжышкыннарның бүдүрүлгелериниң болгаш совхозтарның удуртукчуларының кол сорулгазы деп санаар.

2. 1991 чылда продукцияны, чиг этти, материалдарны, металлды, четчелээр кылыгларны, чонның хереглел барааннарын 1990 чылдың планнаттынган деңнелинден куду эвес кылдыр чорударының керээлерин чарарын министерстволар, ведомстволар, каттыжышкыннар, бүдүрүлгелер болгаш организациялар. Күрүненің коммерция харылзажылга Тыва республика компаниязы, Тыва агрохандырылга декабрь айда доозар ужурлуг.

3. Министрлер Чөвүлели, министерстволар, ведомстволар бүдүрүлге болгаш керээ сагылга-чурумун, быжыглаар, бар бүдүрүлге аргаларын долу ажыглаар, чаргыдал-карылгаларга удур механизмни болгаш долу боторулга-чарылганы идепкейлиг шиңгээдир, бүдүрүлгениң орулгалыг болурун бедиринің, продукцияның натура талазы-биле бүдүрер хемчээлийнің кудулааның болдурбазының, эң үдээллелер ёзугтаар деп-дески чорударының талазы-биле соңгаарладып болбас хемчегларни алыр. Ажыл-агыйжы эвес, харыысалга чок чорукка болгаш ажылга четпестерге удур контроль база негелдени шыгыырадыр.

4. Агроүлетпүр комплекизин, көдээнің социал адырын хөгжүдерининг программазын бир ай хуусааның иштинде белеткээш, Тыва АССР-ниң Дээди Совединиң сессиязынга чугаалажып көөрү-биле киирип кэрин Министрлер Чөвүлелинге, Агроүлетпүр эвилелинге дагзыр. Программаны ажылдап кылып турар үеде чурттанганың болгаш культура амыдыралдың тудугларының, агроүлетпүр комплекизинин чер-черде болбаазырадылга үлетпүрүн хөгжүдерининг, көдээ черлерге электрижидилгенин, харылзаа чепсентерининг, радио болгаш телевиденининг, АҮК-түң тудуг индустриязының баазаларының, оруктарны тударының айтырыгларынче онза кичээнгей салыр.

5. Министрлер Чөвүлели улус хереглелиниң бараанарын бүдүрер адырларга инвестицияны дыка көвүдедип тургаш, республиканың социал-экономиктиг инфраструктуразын экижидер болгаш чиг этти ханызы-биле болбаазырадыр, социал адырны хөгжүдерин, республиканың тудуг индустриязының бар аргаларынга дүүштүргеп хемчээлдерге чурттанган тудуук хандырар сорулгабиле 1991 чылдың бюджединден эгелээш, инвестиция политиказынга боттуг өскерилделерни кылыр.

6. Рынок экономиказының боттанырының үндезинин хандырарының документилерин: түс чер бот-башкартынылгазының болгаш түс чер ажыл-агыйының дугайында, бүрүн эргелерни аңгылаарының дугайында, үндүрүглер дугайында, өнчү дугайында, чер дугайында, аренда болгаш тывыгтыр бүдүрүлге ажыл-чорудулгазының дугайында, биче болгаш улусчу бүдүрүлгелер дугайында, тараачын (арат) ажыл-агыйларның дугайында, чонның орулгаларын индексатаарының болгаш эң эвээш хереглел бюджединиң дугайында хоойлуларны болгаш доктаалдарны 1991 чылдың бирги кварталында белеткээш, Тыва АССР-ниң Дээди Совединге бадыладыры-биле киирерип Дээди Советтиң Президиумунга, ооң доктаамал комиссияларынга, Министрлер Чөвүлелинге дагзыр.

Башкартынылгалыг рынок экономиказынче шилчилге үезинде чонну ажыл-биле хандырарының болгаш ооң социал камгалалының программазын «Тыва АССР-ниң чурттакчыларын ажыл-биле хандырарының болгаш хамаатыларның социал камгалалының дугайында» Хоойлу, хөй-ниитги ажылдарын организастаарының, кадрларны белеткээринің болгаш эдилеткээринің дугайында дүрүм биле кады 1991 чылдың марттa Тыва АССР-ниң Министрлер Чөвүлели киирип кээр.

7. 1991 чылдың бирги кварталында боттарының сессияларынга рынок харылзааларынче шилчилгенің девискээрлер аайының программаларын чугаалажып көөрүн улус депутаттарының Кызыл хоорай болгаш районнар Советтеринге сүмелээр.

8. Тыва АССР-ниң Дээди Соведи улус депутаттарының Советтерин, күш-ажылчы коллективтерни, республиканың бүгү чурттакчыларын, хөй-ниитги организацияларын бо байдалды угаап-билиринче, хамаатыны болгаш национал чөпшээрежилгеже, улус ажыл-агыйын быжыктырып экижидер болгаш рынок экономиказынче шилчилге талазы-биле хемчегларни боттандырып чорударынга бүгү күжүн каттыштырарынче кыйгырып тур.

Тыва АССР-ниң Дээди Совединиң Даргазы Ч.-Д. ОНДАР.

Кызыл хоорай.
1990 чылдың декабрь 12.

Тыва АССР-ниң Министрлер Чөвүлелинде

ЧАДААНАНЫҢ ХӨГЖҮЛДЕЗИН ДҮРГЕДЕДИР

Сөөлгү чылдарда Чадаана хоорайның экономиктиг болгаш социал хөгжүлдези илезя-биле хожудап турар. Он ийиги беш чылдың дургузунда хоорайга чаңгыс-даа школа, уруглар албан чери, эмнелге болгаш коммунал ажыл-агыйының объектизи ажыглалга кирбээн. Ылаңгыя чуртталга бажыңнарының тудуу барык чорбайн турган. Бөгүн хоорайның бир чурттакчызынга 7 дөрбелчин метр чуртталга шөлү онаажып турар. Ол республикада эң-не куду деңнелдир. Септелге болгаш ажыглалдың бүдүрүлге күчүлери чогундан, дыка хөй бажыңнар ажыглаттынмас апарган. Инженер четкилери чогунуң түңнелинде хоорайда чаңгыс-даа чаагайжыттынган бажың чок. Школа назыны четпээн уругларның чүгле 42 хуузу ясли-садтарда хаара туттунган. Школаларда өөреникчилер саны көвүдээн, ынчангаш ийиги, үшкү ээлчегде уругларның 60 хуузу өөренип турар.

Районнуң төп эмнелгезин база кончуг берге байдалда. Кезип эмнээр, ниити, халдавырлыг аарыглар, соматика болгаш божудулга салбырлары эрги, айыылдыг бажыңнарда турар. Ол ышкаш садыг болгаш хөй-ниитги чемненилгезининг, культура болгаш уран чүүлдүг объектилериниң тудуу чыдып калган. Хоорайның чаагайжыдылгазы барык чорбайн турар, ооң санитарлыг байдалы кончуг багай.

Хоорайның экономиказы кошкак, ында оруглалыг бүдүрүлге черлери, ылаңгыя чиг эт болбаазырадып кылырының талазы-биле бичии күчүлүг бүдүрүлгелер тургустунмайн турар. Хлеб, сүт заводтары, үлетпүр комбинады сандаргай байдалда. Тууйбу заводун тудар черни шын эвес шилип алганынан чаа завод ажылдавайн барган болгаш ооң деривгезин тоңаттынган. Ол дээш кым-даа харыысалгага онаашпаан. Транспорттуң материал-техниктиг баазазы кошкак.

Ол бүгү чонның, күш-ажылчы коллективтерде кижилериниң дең-дески ажылдаарынга база бүзүрелдиг болурунга шаптыкты ужураштырып, сеткил-хөөнге багай салдарын чедирип турар. Кижилер өйү келген айтырыгларны шинтпирлеп бээрин районнуң удуртулгазындан негеп, дилеп, саналдап, шүгүмчүлеп мага ханган. Үстүнде турар совет болгаш ажыл-агый органнарының берген аазаашкынарын күүседиринге бүзүрел шууут читкен.

Кем-херек үүлгедишкини өзүп турар. Интеллигенция, ылаңгыя эмчилер, инженер-техниктиг ажылдакчылар өске районнарже көжүп эгелээн. Ынчангаш бо бүгүнү барымдаалап көртеш, Тыва АССР-ниң Министрлер Чөвүлели он үшкү беш чылда Чадаана хоорайга чуртталга бажыңнарын болгаш социал адырлыг объектилериниң тудуун дүргедедириниң талазы-биле хемчегларни тодараткан доктаалды 1990 чылдың декабрь 28-те хүлээп алган. Үк хемчегларни кол утказы акша-төгериктиг үндүрүп бээрин көвүдеткеш, тудуг ажылдарын Чадаанага дүргедедиринче утланган. Доктаал-биле холбаштыр министерстволар, ведомстволарга хамаарышкан даалгаларны берген.

Үк доктаалдың күүселдезин хандырарын Тыва АССР-ниң Министрлер Чөвүлелиниң Даргазының оралакчызы В. П. Болбатка болгаш Министрлер Чөвүлелиниң Херектер эргелелиниң тудуг болгаш тудуг материалдарының үлетпүрүнүң килдизинге дааскан.

СОВХОЗУ АҢАА ЧОРГААРЛАНЫР

«Мурнакчы» совхозтуң директору Николай Степанович Күжүгеттиң кабинединге баргаш, эки ажылдыг бир малчыныың валынга чедип, ажыл-ижи-биле таныжар дээш келгенимни чугааладым.

— Хоочун хойжувус, Тыва АССР-ниң алдарлыг малчыны, аренда керээзинче кирген соонда безин оскелерге үлегер-чижээн көргүзүп чоруур Серен-оол Хертекович Дары-Хөөге барзыңза таарыжыр боор — дээш, оон дугайында чылыг, макталдыг сөстерни чугаалады.

«Чиик-кара» саадаар эвес, айтып бергени Базарак даанын сонгу эдээ Кызыл-Бут деп черде турар кыштагга чедире берген. Серен-оол Хертекович ын хой кадарын чоруткан дишти. Аалга артқам ортун кызы Айланмаа ны эдертип алган, аал кодаңын эргип көрдүм. Ка... хорааның ишти кургаг болгаш чылый. Чаш тураганнарны ажылай тургузар өрээлдер бар. Адаанга төгер кургаг өдекти курлавырлап алган. Өнгачалар четчир. Сайгылгаан дүн, хүн чок кывар. Суг кудар доскаарын черже хөмгеш, доңмас кылдыр чылыглап каан. Ийи ангы чадагай кажаа иштинде сараатааны мал чеминче ам-даа хол дегбээн. Азыралче кирген хой амдыызында чок. Бажыңынга база кирдим. Кышка удур хыпамчалыг септээш, шалазын хүрен дозу-биле будааш, ханаларын агарты чугайлап каан.

«Аалга келген кижиге аяк эриң ызыртыр» деп тыва чонның хүндүлээлгезин көргүзер мерген чугаа бар ышкажыгай. Айланмаа агарты сүттеп каан хоюг сарыг шайын кудуп, саржаан салып, печказынга бодунуң быжырганы хлеви" кезип, чигир холаан курудун делгеп салды. Малчын өг-бүлезиниң ажылынга кызымаа, амыдыралынга шыырааа шак оон безин тодаргай билдинге берген.

Аалдың адаа кырланнар артыы мээсте тарай оттаан хоюн харап оргап малчыны оргу черге кый деп алгаш, ужураштым. Назы-харыы улгадып, 61-ни ажып бар чоруур дээрзинге баштай көрген кижи бүзүревес, шоваа каракгарлыг, ам-даа чиик-сергек, арын-бажында сыгыгар көзүлбес, аныяксыг, чугаакыр кижи болду. Одарга чугаавыс ол-ла дораан эгелээн.

Өт-бүлезининг эрес-кежээ херээжен ээзи, он уругларының авазы Карбыы Хертековна-биле нелээн баштай колхозка, оон соонда үр чылдар дургузунда малчыннап эки көргүзүглерлиг ажылдап чоруурун кадыы чурттап чоруур чону билир. Уругларыы өскен, чамдыызы аңгы өг-бүлелиг. Сүт-Хөлде Советтер ажылдакчызы Валентинаны, аптекага ажылдаар мергежил шилип алган Василисаны, совхозунда сарлык кадарчызы Василийни адап, салааларын баскылап санап боданып ора, мынча диди:

— Орланым Совет Армиязын хүрээлеңинде ыдыктыг хүлээлгезин эрттирип турар. Халажып кээрге, коданымда хоюмну аңаа хүлээдип бергеш, чанынга дагдыыкчылаар мен. Белеткеп алган салгакчызынга бүзүрээри, ынаныры чөптүг.

С. Х. Дары-Хөө совхозу биле аразында аренда керээзин үш чыл хуусаада чарган. Ам үш чыл чеде берген. Бо аразында аввэш чарыгдалды үбдүрүп турган, бодунга хөй орулганы кирип ап шыдааны дараазында мындыг сан-чурагайлар, чижектер тодаргай бадыткаар. Ийи чыл дургузунда ниитизи-биле 133 килограмм дүктү, 57 хураганы артыкка алгаш, совхозтуң доктаатказ өртээнге сатказ. Аренда керээзинче киргеш ээи ажылдаар болза, ажыктыы ол хире дең үүвени өске малчын эшеөрүнге көргускен. Кажаларының өлендизинге хөй эвес акшаны тыгырып турза-даа, сентелгезин, оңгача, шагжаларын боду кылыр. Одаар үүгүл, машина-балгат чорутсун, ону-мону өңкелзин деп совхозунга чарбыттынмас. Совхозтан алганы улуг өртектиг, терге, шанак билбес аъдын дужаап бергеш, ийи аътты сажып алган. 4 га черни хөлеп алгаш, аңаа өзулуглага ээ болуп, чемнигчидилгени, суттарыңаны эки чорудуп, хөй мал чемнин өстүрген. Бо кышка удур 20 тонна сигенни, 5 тонна көк-суланы кезип белеткээш, кыштаанда аппарып сараатаан.

— Малым чеми четчир. Аңаа немей чарба, суна садып алыр мен. Оны хой төрүй бергенде чартир — деп, малчын чугаалап орду.

Шүй хемниң бажында серинп, оът-сигенниг тайгаларга чайлаглаваш, күзүн ийи ангы черлерже одар солуп көшкен түңнелинде кадарган хою шыырак. Шак ындыг мал агаар-бойдустуң кышкы, часны берге үелерин шыдажып эртер.

Мурнакчы хойжу С. Х. Дары-Хөө совхозунуң директору-биле Моолга чорааш, малды соонга шыдамык, арыг-силиг, аарыг-аржыкка алыспас кылдыр кажаа чокка кыштадып турарын сонуургап көрген.

— Бис малывысты чаш уруг ышкаш, эмин эрттир чылыглап, амдажыдып алган-дыр бис. Өлүп хораар чоруунуң кол чылдагааны база ында болуп чадавас — деп, бо бөдүүн малчының чугаалааны чөптүг хире.

Шак ындыг түүлдерни маңаа база немей айтыры артык эвес. Чамдык малчыннарның аалдарынга чоруурга, автомагазиннерде аъш-чем, идик-хеп, пес-таавы чок болур деп аажок хомудаар, негелде тургузар, шүгүмчүлээр болур. А С. Х. Дары-Хөө ындыг эвес. Чурттатургустунган нарын байдалды солуннардан номчуп алгаш, эш-өөрүнге тайылбырлап, малды өстүрүп, кежин идик-хеп кылырын, сарлыкты, хой, өшкүнү саарын, аътты транспорт кылдыр ажыглаарын, тоолайны, дагааны тударын, кат-тоорукту чыырын болгаш өскедаа арга-курлавырларны дилээрин сүмелеп орар кижи дишкен.

Шуйнуң малчыны шак мынчаар ажылдап, чурттап чоруур. Совхозу аңаа чоргаарланыр.

Александр ХЕРТЕК.
(«Шынның» корр.).

ДӨҢ-ТЕРЕК ФЕРМАЗЫНДА

— Сүт саалдазын эртежик доозуптувус. Сүттү машинаже куткаш, Кызыл-Мажалыктың сүт заводунче чорударывыс ол — деп, Хорум-Дагда Дөң-Теректиң сүттебараан фермазының эргелекчизи Уран Ховалыгның чугаазын дыңнап тур бис.

Фермаңың ажыл-ижи шуудаашкынныг. Эрткен чылда кооперативче шилчээн. Түңнелдер ортумак болган. Чарыгдалдар көвүдээнин фермаңын кадарчызы Василий Куулар чугаалап тур. Чарыгдалдар хөй болган үжурунда продукцияның өртекүнези эвээш болганын ажылчын демдегледи.

Ынчалза-даа аңаа муңгадавайн, улам эки ажылдаарын ферма улузу дугуруушкан. Мал чемин белеткеп алыр дээш, олар чайын күжениишкинниг ажылдаан. Семаж, силос, кок сигген, тараа саваны ам-даа элээн бар. Мал чемнерин камнаары-биле инектерни одарлыг черлерже кадарып турар.

Амдыызында түс ажыг инекти саарлар. Сүткүрү шору. Ол эртен он чеди бидон сүттүг Кызыл-Мажалыкче чоруттулар. Ферманың ажыл-ишчилерп саар малдың баш санын көвүдедиринче сагыш салган. Ынчангаш саар инектер турар улут, делгем кажаалар херек апарган. Бызааларга база тавармычалыг кажаалар тудары чугула. Мында эргичывыт тудутлар малга тавармыча чок болу берген.

Дөң-Теректиң бо фермазын чоорту сайзыраткаш, Чөөн-Хемчикте Хорум-Даг суурнуң улут бүдүрүлгезин болдурары чугула. Ооң саган сүдүн суурга садып-даа болур. Садиктерге, ортумак школага-даа берип болур дээрзин саанчылар, кадарчылар чугаалап турдулар. Суурга столованың ажыдыптарга, аңаа база сүт херекде болгай.

ЧУРУКТАРДА: ол ферманың саанчызы Дарый Ооржак; ажылчыннар Александр Чимит-Доржу, Сонам Монгуш дужаар сүттү машинаже кудуп турлар.

Охемчик ОНДАРНЫҢ фотолары.

Үенин судаль

Дүүн —

ФЕВРАЛЬДЫҢ ҮЛҮҮНДЕ

Ак-Довуракты автотранспорт бүлүүлгезиниң 45 чолдавчылары эрткен чылдың планныг даалгаларын күүсеткеш, бо чылдың январь болгаш февраль айларының үлүүнде ажылдап турарлар.

Чүүк сөөртүр автоколонналарының башкарыкчылары Быттыг-оол Куулар, Сергей Суханов, Михаил Күжүгет болгаш ооларның удуртканы чолдавчылары чыл планын күүседипкен. Оон ангыда Барыын-Хемчик болгаш Бай-Тайга районнарының чурттакчыларыг суурларже чоруп турар автобус чолдавчылары Владимир Крипак, Эрес-оол Сарыглар чөөрү аргыштырып, пассажирлер сөөртүр планнарын база ажыр күүсеткеннер.

Орук тудуунда ажылдап турар Ш. Шахмуратовтуң, бензин болгаш хөмүр-даш сөөртүлгезинде Г. Петров тун бригадалары боттарының планнарын күүсеткеш, хөй дутуйларны болгаш кыварлаар материалдарны камнап алганнар.

Ол дутайында бүдүрүлгеде план киидизинни начальныгы Ольга Ивановна Суханова дамчыткан.

Александр ХЕРТЕК.

Бөгүн —

САЯННЫ ТАВАРААШ...

Республиканың школа чылары боттарының кышкы дыштанылгазын бо удаада база-ла солун, организастыг арттырып турарлар. Оларның чамдыктары бо хүннерде көдээде мал-маган аразында бачым иште ада-иезинге дузалажып турар.

А Кызылдың № 2 школазының 8—9 классчылыг өөреникчилери бистиң кожавыс Хакасияже туристеп чорупкан. Олар орунна улут-делгем Саянның чараш бойдус чурумалдарын сонуургап, Абакан хоорайга четкеш, ооң культурлуг амыдыралы, төөгүлүг черлери болгаш күш-ажылдың алдарлыг кижилери-биле таныжар аргалыглар. Олар аңаа боттарының үе-чергези школачылар-биле кады пайырал кежээзинге киржирлер.

Чоруулар чогузун, уруглар!

(Бистиң корр.).

Даарта —

«САЯНЧЫЛАРНЫҢ МООЛГА МАНААР

Аңы-дуңма Моолдуң биске кожа-хелбээ чыдар Убс аймааның болуп культура ажылдакчылары чаа чылда республиканың Культура министерстводу, Күрүне филармониязы-биле культура солчуушкунуун дугайында керээ чарарыбиле бисте аалдап келген.

Оларны Улангом хоорайда хөгжүм-шин театрының уран чүүл удуртукчузу, Москвада Луначарскиң аттыг ГИТИС-тиң доозукчузу Ширидивин Амарсайхан баштап алгаш келген. Делегацияның составында балетмейстер Б. Лхасүрэн, хөгжүм удуртукчузу Д. Бямбажав, тыва ырылар күүседмри-биле көрүнүүге билдингир ыраажы Ч. Захиржав олар бактаап турар.

Бот-боттарынче хөй удаа аалдажып маапкан, ийи чонның уран чүүлүн ханызыбиле билчир өөнүктерде үүгеп? Дугуржулга дореаи чедип алдынган. Бо чурттап эгелей бергенивис 1991 чылда Моол хувискаалдың мутур 70 чыл болур оонда Күрүненни «Саян» ансамбли улустуң улут Наадымын таварыштыр аңаа чедип байлак уран талантызын бараалгадыр. Дараазында моол өөнүктериивис харыы концерттиг биске келирлер. Уран чүүл удуртукчулары, балетмейстерлер, дирижерлар солчуушкуну база боттаныр. Аалчылар даарта аал-чурттунче аъттанныптарлар.

Седип МОНГАЛ.

Будурулге-экономиктиг өөредилге

ЧАСПАС ДИЗЕ ӨӨРЕНИР

Үндезин экономиктиг реформа-биле холбаштыр кадрларны ооң иштинде кодээ ажыл-ишчилерниң өөредилгези чаа чадаже шилчинир үжүрлуг. Амгы үеде республиканың агроүлетпүр комплексининиң ажыдамчылаашыла өөредилгени канчаар организастаарының тодаргы-биле айтырыны бистиң корреспондентивис Тыва АССР-ниң Агроүлетпүр эвилелиниң кадр ишлеринге начальнигы К. Ч. Ширшининден сонуургаан. Ам ол интервьюну моон адаанда парладывыс:

— Кызыл-оол Чоодуевич, моон мурнунда кодээ ишчилерниң өөредилгези төнмес-батпас кылдыр чылдың-на уламчылап келген, анаа үлустуң хөөнү шуут калган турган дизе частырып болбас боор. Амгы бо 1990-1991 чылдарда экономиктиг өөредилгениң оңзагай ылгалдыы түү боон турарыл бо?

— Шын харын, мурнунда бо өөредилгеге бүү барымдаалаар чорук аажок хөй турган. Ам рыночке шилчилге-биле холбаштыр элээн чаа түүлдер бар апарган. Эң ыдактыг «Рынок экономиказыныче», «Ажылгыр, тывынгыр чоруктуң үндезини» база «Тараачыл ажыл-агыйның экономиказы» деп программаларны төптен ажылдап кылгаш бадылаан. Бо программаларның аттарын безин көрүп, эскерилер даан. Мырыңай чаа ышкажыл.

Бо документилерге үндезилеп, Тыва АССР-ниң Агроүлетпүр эвилели «1990-1991 өөредилге чылында кадрларның бүдүүлгезин экономиктиг өөредилгезин организастаарының дугайында» дужаалды 1990 чылдың ноябрь — 13-те үндүрген түве. Бо өөредилгениң кол-ла сорулгазы болза рынок механизминиң үндезинилерин шинчээдип билип алыры. Анаа агроүлетпүр комплексиниң системазында ажылдап турар бүгү-ле кижилерни — удуртукчуларны, специалистерни, малчынарны, тараажыларны, түдүгжүларны, полаачыларны-даа шупту үзүк хаара тудары, өөредилгени шынарлыг болгаш түүлгелиг кылдыр организастаары болур. Районнарда база түс-түс коллективтеривисте өөредилгени организастаар болгаш удуртур талазы-биле Агроүлетпүр эвилелиниң харыысалгалыг ажылдакчыларын быжыглаан.

Оон ангыда, бо өөредилге чылында биске хамаарышкан ажыл-агыйларны, бүдүүлгелерини, организацияларның удуртукчуларының тускай эртемнилериниң база массалыг мергежилдиң кадрларының өөредилгезиниң план-графигин тургускаш, оны бадылаан.

— Ийе, ол эки-дир. Ынчаарга сиңем доктаал-шиитиргиниң хүлээп алыры дээрге ажылдың эгезин болгай. План-графиктиң бадылаан-на-дыр. Чогум оон түү кылдынган ирги?

— Силерниң эскергенилер шын. Бис графиктиң АУК-ту эргелеп башкарарының школазының база районнарның АУК-терииге, күрүне-кооператив каттыжышкыннарынга, совхозтарга болгаш бүдүүлгелериивиске организастаар кылдыр көргеп бис. Бо талазы-биле чогум түүү кылган бис. Ынчаш? Ноябрь айны соөлүреди бир неделя дургузунда 40 шактыг программа бүүгаар. Кызылга кээп өөренди. Анаа бистер амгы үеде кодээ ажыл-агый бүдүүлгезиниң рыноккa хамаарышкан янзы-бүрү темаларынга лекцияларны организастадывыс. Үк лекцияларны Новосибирскиден чалаткан специалистер — профессор В. М. Габов, доцентилер Е. Ф. Кривых, Н. И. Шугаева, экономика эртемнериниң кандидаттары М. В. Ковалев, А. П. Задков, улуг башкы Е. А. Смирнова олар комчудуп. Беш хонук дургузунда үргүлүүлээн семинарга совхозтарның директорлары, кол экономистер, АУК даргалары, ооң экономистери болгаш чамдык агрономнар, зоотехниктер база киришкен.

Бистер ам оларның семинарларга киришкээринге күүжү-биле, боттарывыска ындыг ынаныг өөредилгени организастаар бис.

— Силер, Кызыл-оол Чоодуевич, кол специалистерниң болгаш удуртукчуларның өөредилгезиниң дугайын чугааладыңар. А ортумак звеноуң база массалыг мергежилдиң кадрлары канчаар өөренир үжүрлуг?

— Ийе, олар база тускай программа-биле бистиң Кызылда школавыстың базазынга кээп өөренирлер. Ховунуң, мал ажылының бригадирлери, сүт-бараан фермаларының эргелекчилери, тудугунуң мастерлери болгаш ыраактары 1991 чылдың январь-март айларда, а механизаторлар, ховуу ажылдакчылары, хойжулар, саанчылар, ишек кадарчылары, болбаазырадылга улетпүрүнүң ажылдакчылары февраль-март айларда өөренир. Ол семинарларга моон соңгаарга кодээ ажыл-агый башкарылгазынга таваржыр чүүлдерни өөредир бис. Шынап-ла, рыночке шилчээнде хойжу бригада, тудугжулар база фермалар, хову-трактор бригадалары канчаар ажылдаарыл деп айтырыгны специалистер база ол адырларның бүгү ажылчыннарыдаа сонуурган турары чугаажок. Аспас, часпас дизе өөренир херек. Бо өөредилге өзүү барымдаалаан эвес. Ылап-ла өөредилге болур үжүрлуг. Черле ынчаш бүгү айтырыглар талазы-биле үлустуң билип алыксаары чүүлдер-ле хөй. Ол дугайын солуннар редакцияларынга кээп турар чагаалар бадыткаар.

— Ынчаарга силер бистиң кадрларывысты республиканың иштинге курстарга, семинарларга өөредиринин дугайын чугааладыңар. А оскe хоорайларже база чорудар апаар боор аа?

— Ыңгаймайн канчаар. Рыноктe шилчилге талазы-биле бистиң бедидеринин сезий, ылаңгыра — Красноярскиге, Новосибирскиге база Москвaже чорудар бис.

— Эки-дир харын. Ол өөредилгелер бистиң практиктиг ажылывыска улуг дуза болур үжүрлуг. Оон ангыда, эрткен өөредилге чылының түнелдерин база допчудап чугаалай каапса эки боор ийин, Кызыл-оол Чоодуевич. Чүге дизе ынчаш частырылар-даа турганнаан, ол ышкаш эки түүлдер-даа бар болган боор. Четпестерин чайладыр, экилерни улам ханыладыр сорулгалыг болгай бис.

— Ындыг харын. Бистиң медээвис ёзугаар алырга, эрткен өөредилге чылында чүрттүн дээди өөредилге черлериниң мергежил-билиг бедидер факультеттеринге планда юрдүнгени 366 кижини өөредип чорудар үжүрлуг турган, 314 кижини чоруттувус. 1990 чылда 282 кижини чорудар турган бис. Колдуунда база күүсетиттиген чүве бо. Бо талазыбиле кандыг бергелер туруп турарыл? Директорлар чамдыкта улузун чорутпас болгулаар, самолётка билет садып алыры берге, ооң ангыда сезонныг ажылдар база кампырлажы бээр боор-дур. Ниитизи-биле харын бистиң четпес ажылывыс-тыр ийин.

АУК-ту эргелеп башкарарының школазынга эрткен өөредилге чылында 500 ажыг кижи кээп өөренген. Теориядан ангыда, практиктиг ажылды коору-биле «Тиилелге» совхозче, «Эрбек», «Коммунизмниң херели» совхозтарның хойжу бригадаларынга баргылаан бис. Ол черле эки түнелдиг болур деп чүве билдингир. Ынчангаш ындыг практиканы бо чылын база ажыглаар бис.

Бергелер чүл? Бистиң бодувусчуг школавыстың базазы аажок кошкак. Шаттыг башкыларывыс бе-

зин чок. Көргүзүг материалдары чедишпес. Оон ангыда дыцнакчыларны чурттадыр черивис безин чок улус-тур бис ийин.

Отчеттуг медээ-биле алырга, 1989-1990 өөредилге чылында школар малдың 2100 кадрчылары, 560 саанчылар, 2310 механизаторлар боттарының ажыл-агыйларынга курстарны эрткилээн. Оон түнелинде аттестацияны чоруткан.

Амгы үеде аренда, рынок, кооператив-биле холбаштыр улустуң черле өөредилгеже чүткүлү аажок улуг деп чүүлдү айтып каары артык эвес. Массалыг мергежилдиң кадрларын өөредиринче хамыктың мурнунда совхозтарның специалистери улуг кичээнгейни салыр, оны организастаар ужурлуг чүведир ийин. Ол дээш сагыш салып турарларны маңаа адап каалы: Тес-Хем АУК-түн кол экономизи Е. Ланзын, «Кызыл тараачын» совхозта кол бухгалтери Р. Янькова, кол экономист В. Евсеева, «Эйлиг-Хем», база «Большевик», «Коммунизмче оруу», «Алдан-Маадыр», «Көк-Тей» совхозтарның кол экономистери Р. Аранчаа, К. Монгуш, М. Монгуш, С. Монгуш Б. Бортников олар.

Экономиктиг өөредилге бо шагда ам кол түүлдүн бирээзин, экономиканың арга-лаларын өөренип албас болза, рынок үезинде бергедээр-ле. Ынчангаш агроүлетпүр комплексинин бүгү ажылдакчылары өөренир-ле, өөренир. Шынарлыг, доктаамал өөренир.

— Беседа дээш четтирдивис. Шынап-ла, бо чугула ажылче бистиң удуртукчуларывыс, специалистеривис, ажыл-ишчилер-даа эң чугула кичээнгейни салыр, бо интервью оларга кичээнгейни салыр болур боор деп, мындыг бодалдыг бис.

К. Ч. Ширшин-биле бистин корреспондентивис Седен ХЕРТЕК беседалашкан.

ЧАЙ-ЧАПСАР ЧОК

Кызыл-Мажалыктың сүт заводу үскүрүмүң болгаш шымарының аайы-биле ажыг-ажыгы сорттарлыг сүт аймаан, өремени, саржагыны, ааржыны кефирни бүдүргеш, чоогунда районнуң Ак-Довурак хоорайының садыг четкилериниче керээ ёзугаар чорудун берип турар. Мурнуку чылдарда хожудап турган бүдүрүлгениң дериглерин чаартып, удуртукчузунга арга-дуржулгалыг коммунист Өпей Кууларны томуйлаан соонда планның даалгаларын ай, квартал аайы-биле доктаамал ажыр күүседип, районнуң шалыпчы коллективтериниң одуруунче кирген.

Чыл дургузунда 2265 тонна чаланг сүттүг садыгларже савалап чорудар, 575 муң рубльдиң барааннарын бүдүрер болгаш артык орулга киирип алырының планнары ажыр күүсеттинерин экономист Руслана Ооржак баш удур санап көргеп. Соцчарышты билдилиг организастап, тинлекчилерни илередип, шаңнап, мактап келген. Кижилериң ажылдаарынга, дыштанырынга таарымчалыг байдалды тургускан. Ажылчын бүрүзүн тускай хеп-биле хандырып, чемненнир столованыны ажыткан. Экономиктиг өөредилге кызыл-будуңга айда ийи удаа эртип турар. Заводтуң иштин, дашты коскү агитацияның дозуп плакаттары, стендилер, көргүзүг самбыралары-биле көрүштүг кылдыр дээш.

Барым-Хемчик, Чөөн-Хемчик, Бай-Тайга районнарының фермаларындан хүнүң келир сүттү саадатпайн хүлээп алыр, анализин даборатория-га тодарадыр, оон янзы-бүрү амданыг аъш-чем болбаазырадыр, хереглекчилеринче чүзүрер, ажылы чай-чапсар чок.

Александр ХЕРТЕК.
(«Шынның» корр.).

ЧУРУКТАРДА: саржат савалакчызы Херелмаа Чозар, чүзүрүкчүзер Хүлер-оол Монгуш биле Аяк-оол Монгуш ажыл үезинде.

Чылбак-оол ҢАРА-САЛДЫҢ фотолары.

Экономиске сөс

РЫНОК ЭКОНОМИКАЗЫ. ТАЙЫЛБЫРЛААР, ӨӨРЕДИР-ЛЕ

Рынок шилчиринниң бир чүдүлдези — ажыл-агыйларның бажыг экономиктиг байдалы болур ужурлуг. Бо чылын чазактың доктаалын ёзугаар бистиң Сүт-Хол районнуң совхозтарының өрээл 12 млн. 502 муң рубльди үндүр бижээн. Бо дээрге күүсеттинниң биске аажок улуг хуузы деп санаар херек. Ол өрелерни ареннаже, кооперативке 100 хуу кирген ажыл-агыйлардан үндүр бижиир, четтирбе ындыг болгай. Бистеги ол дизе түүнүт өрээл үндүр бижээн-даа болза, совхозтарывис өредиг хевээр. 1990 чылдың ноябрь 1-де байдал-биле алырга, ам-даа 1 млн. 710 муң рубль өрелиг. Кемнең хуусалыг чүүлү «Алдан-Маадырда» 245 муң, «Октябрь 30 чылы» совхозта 322 муң рубль, а төлээр хуусаттың эртеки чүүлү «Сүт-Хемде» 380 муң, «Октябрь 30-чылында» 161 муң, септолоөхевиктиг бүдүрүлгеде 80 муң рубль боон турар. Ооң-даашкыла капитал тудугга акша-көрөнгүнүң база чедир чарыгдавайн турар бис.

Рынок дээрге ажыктыг, оруглагыг кылдыр ажылдаарыдыр. Ындыг турбуже бистиң совхозтарывыста ажыл төлевири күш-ажылдың бүдүрүкчүлүүдеп муриин турар. Мал продуктуларын садар талазы-биле күрүне чагыглары күүсеттинмейн келген, а ооң хирее күш-ажылы дээш чажыттынмар база специалистер-даа шалың төлевирин бүрүп ап турар.

Рынокче шилчий берген үезе негелде улам күүстелир. Чүвээр, кайы-бир ажыл-агый күрүне чагыгы, чижээлээрге, үш хуузарының даалгазын күүсеттинбейн бергенде, шупту ол ажыл-агыйны эзерс, ажылдаар коллективтериниң чедишкинниг болурунуң бир үндезини ол. Кереэниң негелдези ыяк, оларны күүседирилээ албан болур. Оон башка рынокче шилчээш херээ чок.

Рынок экономиказы деп чогум чүл ол, кандыг болур ужурлуглул, чижээ, сүт-бараан фермалары амгы арезиз үезинде ажылдап турары мындыг-дыр, а чаа арганже шилчээде канчаар баарыл? Ол ышкаш көдээ ажыл-агыйның бүгү ажылдарының дыка-ла идепбейлиг киржер боор чүве, хымма шилгерээр, муңгаар мес дээш, шуут-ла парыштыг. Ам кайда-дыр?

Тыва АССР-ның Дээди Совединиң чоокта чаа республиканың бот-догуиваашкынының дугайында Декларациязын хүлээп алган. Ол чүл чүүлү чедип алыр бис, ажык-дүзээ-

зин чок. Көргүзүг материалдары чедишпес. Оон ангыда дыцнакчыларны чурттадыр черивис безин чок улус-тур бис ийин.

Отчеттуг медээ-биле алырга, 1989-1990 өөредилге чылында школар малдың 2100 кадрчылары, 560 саанчылар, 2310 механизаторлар боттарының ажыл-агыйларынга курстарны эрткилээн. Оон түнелинде аттестацияны чоруткан.

Амгы үеде аренда, рынок, кооператив-биле холбаштыр улустуң черле өөредилгеже чүткүлү аажок улуг деп чүүлдү айтып каары артык эвес. Массалыг мергежилдиң кадрларын өөредиринче хамыктың мурнунда совхозтарның специалистери улуг кичээнгейни салыр, оны организастаар ужурлуг чүведир ийин. Ол дээш сагыш салып турарларны маңаа адап каалы: Тес-Хем АУК-түн кол экономизи Е. Ланзын, «Кызыл тараачын» совхозта кол бухгалтери Р. Янькова, кол экономист В. Евсеева, «Эйлиг-Хем», база «Большевик», «Коммунизмче оруу», «Алдан-Маадыр», «Көк-Тей» совхозтарның кол экономистери Р. Аранчаа, К. Монгуш, М. Монгуш, С. Монгуш Б. Бортников олар.

Экономиктиг өөредилге бо шагда ам кол түүлдүн бирээзин, экономиканың арга-лаларын өөренип албас болза, рынок үезинде бергедээр-ле. Ынчангаш агроүлетпүр комплексинин бүгү ажылдакчылары өөренир-ле, өөренир. Шынарлыг, доктаамал өөренир.

— Беседа дээш четтирдивис. Шынап-ла, бо чугула ажылче бистиң удуртукчуларывыс, специалистеривис, ажыл-ишчилер-даа эң чугула кичээнгейни салыр, бо интервью оларга кичээнгейни салыр болур боор деп, мындыг бодалдыг бис.

К. Ч. Ширшин-биле бистин корреспондентивис Седен ХЕРТЕК беседалашкан.

Номчукчунуң бодалы

БЕЛЕН ЭВЕС АЙТЫРЫГ

Шериг албан-хүлээлгезин эрттирери-биле оолдарывысты чылдың-на үдеп турар бис. Ол дугайын чугаалап олурарымның чылдагааны мындыг. Чуртта социал-экономиктиг байдал нарыядап, магазиннерде баартактар куруглап турарындан, идик-хеп, аъш-чем садып алыр айтырыг нарыядаан дээрзин билир бис. Шак мындыг байдалда ажыл-агыйлыг кижи безин саттынып алыры берге чүвени шеригден келген оолдарның идик-хеп садып аары белен эвес боон турар. Ада-иелерни дүвүредип турар айтырыгларның бирээзи ол. Магазиннерде эки хеп хамаанчок, бүткэ кедиптер эр, хераэжен улуска бодүүн идиктерден эгелээш, койгун кежиинден даарап каан борттер тывылбас болган шаг-дыр бо. Бодап олурарга, чамдыкта бергезидаа кончуг. Оода бөрт даарап садар ындыг арга бистиң боттарывыста черле тывылбас бе? Найысылалывыстың чоогунда дилги фермазы. Тожуда ам-мен бар болгай, а оок продукциязы магазиннерге көзүлбес-тир. Аңнаар сезон үезинде ынча аңчы ынча-ынча өлүк-кешти дужаагаан деп медээлерни парлалгадан номчуп, радио, телевиденнеден дыңнап болур. Оок оода чамдыызын боттарывыска ажыглан болбас бис бе деп бодал тургустунуп келир-дир.

Садыг организацияларының күш-ажылчы коллективтерге эрткен чылын берип турганы талоннары хөй ог-бүлелиг улуска, ажыл-биле чугаалаарга, идик-хеп садып алырынга таарымча чок турган. Бо чылын харын үлетпүр барааннар садып алырының арга-хевирин элээп оскээр көөр сорулга-биле, анаа көрдүнген талоннарның санын көвүдедип каан. Ол барааннар магазиннерге доктаамал турар бе деп айтырыг тургустунуп келир. Арбын болуруң күүсевес кижи кайда боор. Холга чүгле талон ал чыдып каарга, хомудаачыг болбастың аргазы чок. Ол дугайын бижип тура, мындыг түүлдү чугаалаксап турар мен. Шеригден халажып келген аныяк оолдарга идик-хеп аймаан чамдык областарда бирги ээлчегде садып турар деп дыңнаан мен. Ону ынчаар көрүп турары база түүлдүг чүве-дир.

Мөңгүн-оол АРТАА.
Кызыл хоорай.

ЧҮГЕ АЖЫЛГЫР ЭВЕС БИС ААН?

Бодалдар, саналдар

Чүгле чуртта-даа, бистиң республиказа-даа улус чоокшулаштыг идекейги ажык бодалдыг кижилер ышкаш, ажык бодалдыг кижилер-даа бар. Ол эки-дир. Ынчаарга ким ажылдаарыл, бистиң ким чемгерер, кимнерер үжүрлуг чүвел? Белен чүве дүүл-дүр бис ийин, азырадым өөредилге казыныстың өөрүге шуулга муңгараачыг-дыр. Ажыгы-биле чугаалаарга сигенниг чүгле машина-техникалыг-биле кезер бис дээш «шефой» маңан олурарывыс-дыр бис. Ынчангаш-ыяк кээп, дуу-ла ол талыгырдан савай, хыпсыныш белеткеп, арга-арыгдарывыста ыяшты кам-кайыра чоокка шандалап туруп берзивис ышкажыл.

Ажыл-агыйның үзезивистиң эргелээн маадырлаа барбайн, чүгле төрээн совхозуң — «Бай-Тайганың» чажыттаашкынче мөгүзейн. Эрткен чыл-ыяш-ла база-ла тарыя сигенивисти четче ажаан чалбаа бис. Малчыганнаа, балыкчыларывыс, дойлап кааннаан. Сагыгнга улус — эзелеп дерлээ-ле ажаан ыядавас ышкаш, малын-даа бодуу хамаарып, тараашкы-даа мынаш. Ногаа, картофель талазы-биле база чөгенчиг бис. Ыраажа ыяшчыг, чоокка чөгенчиг. Биригээ-биригээ-ле ышкаш, ажыл-агыйларывыс-ла ажыглаар. Ол-ла үшкүдүн, ол-ла ээлчегде, ол-ла ажыл-агыйда, ол-ла ажыл-ишчилерге, ол-ла ажыл-агыйларга

Улус судьязынга сөс

БАЙДАЛЫВЫС ТААРЫМЧА ЧОК

Суд бодунуң ажыл-чорудулгазынга хамаатыларның чүгле эрге-ажыын база сонуургалын камгалаарындан аңгыда, хоойлуну бижыглавышаан, кандыг-даа херектерни көөрде, оон кижизидикчи талазынче база оңза сагыш салып турар. Кызыл хоорайның улус судунуң Дружба кудумчузунда дугаары 119 «а» бажыңынга чоруук-херээн бүдүрүп келгеннер хөй келир. Ол чоруук-херээн кылып келгеннер бисперниң ажылдаар черивистиң таарымча чогун дораан эскерип каарлар боор. Суд черинде амгы байдал ажыллаарының эң бодүүн негелдеринге безин дүүшпес болтай. Бо бичии шолдуг бажыңда 9 улус судьязы - база судтуң оскедаа ажылдакчылары-биле кады 50 ажыг кижи сыңмарлашып ажылдап турар бис. Ажылдаар өрээлдер бичии, тар. Чаа чылда биске бир судья немежир. Оон ажылдаар өрээли чок.

Судья кижиге ажылдаар өрөөлүнден аңгыда, херектер көөр зал турар ужурлуг. Анаа судья, улус төлээлери олурар кылдыр көрдүнген тускай кресло-сандайлар, секретарь, прокурор, болучукчу олурар столдар, сандайлар база дүрүмде тускай айытканы ёзугаар бүрүүдаттырып турар кижиге аңгылаан черден аңгыда, шииткел үндүрер тускайлаан өрээл албан херек. А бистиң хоорай судунда 9 судьяга херек көөр 2 зал бар. Оон бирээзинде өрээл таварып кирер. Мындыг таарымча чок байдалга ажылдаары дыка берге-дир.

Чылдан чылче кем-херек үүлгедиишкинни озуп, херектер көвүдеп турарын эскерип тур боор силер. Судья бүрүзү хүнде 3 херекти көрген турар ужурлуг. А кижи бүрүзүнүң көрген херээн кадыттарга, хүнде 27 чеде бээр ышкажыл. Ол херектериниң 4-5 хирезин залга көрүптер дижик бис. Арт-каннарын канчаарыл? Мынчап кээрге, херектериниң чартыын сыңыпсас өрээлге демейде көөр болу бээр. Судка келгеннерге судья, улус төлээзи, прокурор, адвокат кымнарыл деп аңгылап билири берге. Суд ажыл-чорудулгазының киржикчилерин сандайларга сыңмарлаштыр чедиштир олуртуп алырга, мунне чүгээр чүве. Ынчалзажок чамдыкта арткан улус судту тура дыпаап арттирер ужурга таваржыр. Судтуң хүнде көөр ужурлуг ажыл-чорудулгазы чогужуп турар болза, аңгыла ыйнаан. Ынчалзажок өг-бүлени чара сыдылаары азы өнүү-хөреңгеи үлеттирери дээш ышкаш херектерни кабинетке көрүп болбайн аан. Ийи-үш удаа хоругдалга чораан кижиниң херээн канчап кабинетке көөр бис. Ынчангаш зал ооңгурлаар ужурга таваржыр. Ындыг херекти ИХМ-ниң тускай доктаалыбиле алыр болза, түүлге залдарга көрүп болур. 2 судья херекти дыка эрте көрө берген үеде, оскелеривис зал хосталырын манап орар бис. Кажан зал хосталып турар үеде, когараан азы херечилер бооп келген улус манап чадааш, ажылынче чорупкан болгулаар. Оларны кедир келдирип экижээр дээрге чадаг улуска болдунмайн ыаар.

Бистиң улус судьяларывыга машина-балгатты быжыглаары эргежок чүгүла деп санап турар бис. Чүге дээрге хоруглалда кижиниң херээн көөр дээш эртеиден бээр оон-моон диленип эгелээр бис. чүрле бергеш, замок болу бээр. Оларның херээн таарыштыр тургустунмаан өрөөлге көөрүн чөпшээрээр эвес. База-ла сонгаарладыр ужурга таваржыр бис. Херектиң катап көөр таварылгада, когараан кижи биле херечилер чокка судтуң ажылчорудулгазы бүтпес. Бо улус-ту судка катап чалаарга, чамдыкта ойталап каантар боор-дур. Оон херекти көөр ужурлуг хуусаазы эрте бээр. Бо-ла бүгү ажылга бүрүүлүг кижини оон тодарадып эгелээр бис. Министерство бистиң ажылдап турар байдалывысты биле тура-ла, чүгле бисти бүрүүдадыр. Бистерден негелдеңи күштелдирип турарынга удурлаимайн турар бис. Ынчалзажок судьялар, бистерге баштай ажылдаарынга таарымчалыг черни тургузуп берген болза аар деп күзээр бис.

Кандыг-даа ажылдакчы ажылынга сергек сеткилхөөв-биле кээр. А бис ындыг эвес. Эртениң не 3 шак бетинде келгеш, баштай-ла дүрген зал эжелеп алырын бодаар бис. Кандыг-бир херекти сайгарып көөр үеде, бистиң хүндүлүг болучкулары-быстан эгелээш, когараан болгаш херечи кижилер үезинде келбейн баары дыка хомудаңчыг. Оларның чамдыкта келбейн баар чылдагааннары — чаа байдалдарда ажылдап киргенниңден база оске таварылгада, удуртукчуларның салбайн баарында. Чижээлээрге, даараныла фабриказындан соңгуткан улус төлээзин оон директору салбайн барган. Кажан аңаа тускай доктаалыштырбыр, хоойлу таныштырган соонда, ам чоруткан. Ол ышкаш № 1 ХПТУ-нуң директору С. Доржу коллективинден соңгуткан улус төлээзин судка киржирип чөпшээрөвейн барган таварылга бар. Бир эвес оон соңгаар организациялар удуртукчулары соңгуткан улус төлээзин чорударын сагыындыргага тоовайн, суд чорудулгазынга шаптыктаан болза, хоойлу ёзугаар ол удуртукчуну 100 рубльге торгаар алаар бис. Дүрүмдедаа ынчаар көрдүнген болгай.

Бистиң ажылдап турар черивистиң берге байдалын билир, ажылывыска кызымаа-биле дузалажып кээп турар улус төлээдери бар. Улус төлээлери Н. О. Сескур-оол, С. М. Монгуш, К. А. Ооржак, В. С. Елисеев олар судьяларның ажылдаар черинин таарымча чогун чугаалап, суд бажыңының түүдүүн дарый эгелээрин күзеп турарлар. Бо айтырыгны биригээр көөр, шиитпир-лээр үүкүрлүг бистиң удуртукчуларывыс амга чедир дуза чогу хомудаңчыг-дыр. Республиканың Министрлер Чөвүлелиниң, РСФСР-ниң Компартиязының Тыва республика комитединиң болгаш оске-даа организацияларның ажылдакчыларының ажылдаар черинге кире бергеш, чайгаар-ла «биске ындыг бажың болза аар» деп кижи бодай боор. Өрөөлдерин, коридорларын долгем, чылыг, чырык четчир. Сукпаа ышкажыл.

Суд черинге улус өөрүшкүден эвес, хомудалдан, муңгаралдан көөр. Ынчалзажок судтуң ажылдаарынга таарымча чок байдалдыстан, оларның бүзүрелин чедир хандырып шыдавайн турарывысты миннир аңаар бис. Бүрүүдаттырып турар улустуң аразында кадыгның байдалы кошкаш кижилер-даа турар-дыр. Чоокта чаа бүрүүдаттырып турар үш кижиниң херээн көрдүвүс. Ол улустуң ийизи хөрек аарыг болду. Бичии залдың аргарынга таарышпайн, олар чөдүрүп, бергеден түрдулар. Оларның чөдүлүн оожургадыр ижнритиптер, келген кижилер холуң чуптар суг чогунга чагенип, улус муриунга бүрүүмну миниип түрдүм. Сугну судтан 300 метр хире черде хоорайның шиити кудуундан ап турар бис.

Бо айтырыглар-биле чергелештир телефон харылзаалын база чугаалап көрейн. Бичии өрөөлвисте 4-5 телефон аппарадында чаңгыс номер кожуп каан. Ындыг болгаш 5 минута четпес долган келир. Оңу эде кылдырар кылдыр харылзаа черинин даргазы С. И. Калашников-биле харылзажып, билдиришкинни безин киирдивис. Ынчалзажок мынчага чедир харыы сураг. Ийе-даа, чок-даа дивес болду. Хүнде телефон тудазын 20 катап сегирип алыры дээрге, үнелиг ажыл шагын бистиң чилирип турарывыстың база бир таарымча чок байдалывыстың херечизин-дир дээрзин номчукчуларга чугаалаксадым.

Суд черинин чаа бажыңының түдүүнүң дугайында айтырыгны бистер каш чыл улаштыр тургузуп келдивис. Ол болдунмас болза, айтырыгны өскээр-даа болза өөренип көрзе деп-даа кижи бодап кээр. Хамаатыларның, улус төлээлериниң болгаш бистиң шугумувуста ажылдап турар эш-өөрүвүстүң мурунга мындыг таарымча чок байдалга ажылдап орарывыс хомудаңчыг, эпчок-даа-дыр. Тыва АССР-ниң база хоорай Советиниң улус депутаттарын бистиң ажылывысты сонуургап, кандыг байдалда орарывысты кээп көөрүн чалап тур бис. Чүс катап дамчыыр чугаа дыңнаар орнунга, чаңгыс катап караа-биле көөрү улам бүзүрелдиг дээр ышкажыгай. Ынчангаш манап артывыс.

Любовь ДАМДЫН.
Кызыл хоорай улус судунуң улус судьязы.

(Төнчүзү. Эгези № 297, 298 «Шында»).

ССРЭ-ниң Дээди Советиниң Президиумунуң өмүзөзинден шаңнаары болза:

УЛУГ-ХЕМ РАЙОНДАН

Тос үргүлү божаан болгаш киржиктеп иелерни «Иениң алдары» орденниң I чергези-биле

Аракчаа Александра Ховаллыговна — улус депутаттарының Улуг-Хем район Советиниң күүсемчи комитединиң иштиин херектер кылдызының техажылчызы.

Дүгүр Кара-кыс Томаевна — «Эйлиг-Хем» совхозтуң ажылчыны.

Сес үргүлү божаан болгаш киржиктеп иени «Иениң алдары» орденниң II чергези-биле

Төмүдүк Галина Чамзыевна — «Күш-ажылдың хостуу» совхозтуң ажылчыны.

Чеди үргүлү божаан болган киржиктеп иелерни «Иениң алдары» орденниң III чергези-биле

Мижит-оол Евдокия Владимировна — Тюлюш Кечил-оол аттыг совхозтуң ажылчыны.

Монгуш Өнермаа Содуйооловна — улус депутаттарының Улуг-Хем райкүүскомунуң иштиин херектер кылдызының ажылчыны.

Чондан Светлана Донгаковна — «Ак-Тал» совхозтуң ажылчыны.

Алды үргүлү божаан болган киржиктеп иелерни «Иениң медалы» медальдың I чергези-биле

Алдын-оол Зинаида Васильевна — СПТУ-8-тиң вахтеру, Шагаан-Арыг хоорай.

Бады Валентина Дмитриевна — Шагаан-Арыгиын № 1 ортумак школазының чанында интернаттың нянязы.

Дамчай Маргарита Алдыоловна — районнуң Курстрах инспекциязының агенти.

Кенден Лидия Даваа-Самбуевна — кодээ клубтуң ажылчыны. Иштии-Хем суур.

Маңдый-оол Клавдия Ондаровна — «Шагаан-Арыг тудуг» трезинии № 42 тудуг эргелелиниң шеверлекчизи.

Носкал Елена Болотаевна — «Найырал» совхозтуң уургулар садигинин ажылчыны.

Салчак Вера Монгушовна — «УТКА 25 чылы» ажылчын кооперациязының магазининде садыгчы.

Түлүш Нина Маскыр-ооловна — «Күш-ажылдың хостуу» совхозтуң ажылчыны.

Ховалыг Нина Донгаковна — Арыг-Узуунуң участок амнелгезиниң санитарказы.

Чалбаакай Эзир Монгеевна — «Шагаан-Арыг тудуг» трезинии № 42 тудуг эргелелиниң шеверлекчизи.

Беш үргүлү божаан болган киржиктеп иелерни «Иениң медалы» медальдың II чергези-биле

Араптан Валентина Монгеевна — райпода садыгчы.

Ефремова Галина Анайооловна — районнуң кино четки черинин кассири.

Дадар-оол Раиса Сондуйооловна — Булуң-Терек ортумак школазының башкызы.

Дензин Роза Мактар-ооловна — Ак-Туругуң эмчи амбулаториязының фельшери.

Донгак Любовь Күртулековна — Тюлюш Кечил-оол аттыг совхозтуң ясли-садигинин ажылчыны.

Донгак Тамара Донгаковна — кодээ библиотеканың библиотекары. Торгалыг суур.

Донгак Раиса Кызыл-ооловна — Тюлюш Кечил-оол аттыг совхозтуң ясли-садигинин повары.

Кыргыс Полина Биченей-евна — райпода техажылчын.

Кырлык-Кара Екатерина Ховалыговна — «Эйлиг-Хем» совхозтуң ясли-садигинин ажылчыны.

Могедир Макпымчап Донгаковна — «УТКА 25 чылы» совхозтуң кассири.

Орус-оол Надежда Шыргайовна — «Шагаан-Арыг тудуг» трезинии № 42 тудуг эргелелиниң шеверлекчизи.

Сава Светлана Аландыевна — «Ак-Туруг» совхозтуң ажылчыны.

Сагаан Копеек Ховалыговна — «Ак-Туруг» совхозтуң ясли-садигинин эргелекчизи.

Сайбуу Роза Дарлан-ооловна — «Ак-Туруг» совхозтуң ажылчыны.

Сайчай Нина Түлүшевна — Иштии-Хем сес чыл школазының башкызы.

Сундуй Надежда Дүвааевна — баянчы ээзи. Булуң-Терек суур.

Сүрүң Тамара Эжен-ооловна — баянчы ээзи. Булуң-Терек суур.

Төчүр-оол Светлана Александровна — «Красноярскгэстудуг» № 3 кежүп чорууг механизастаттынган колонназының шеверлекчизи.

Шактыр Зоя Дадыловна — райпода техажылчын.

Чатпал-оол Бичелмыс Хоралыговна — «Күш-ажылдың хостуу» совхозтуң ажылчыны.

Тыва АССР-ниң Дээди Советиниң Даргазы Ч. Д. ОНДАР.

Кызыл хоорай
1990 чылдың декабрь 17.

ХӨЙ УРУГЛАРЛЫГ ИЕЛЕРНИ «ИЕНИҢ АЛДАРЫ» ОРДЕННЕР-БИЛЕ БОЛГАШ «ИЕНИҢ МЕДАЛЫ» МЕДАЛЬДАР-БИЛЕ ШАҢНААР ДУГАЙЫНДА

Тыва АССР-ниң Дээди Советиниң Президиумунуң Чарлыы

КОЛ ЧЫЛДАГААННАРЫ КАНДЫГЫЛ?

Кем-херектериниң үнүп эгелээринии кол чылдагааннарынга доктаап көрейн. Ол талазы-биле маңаа каш чижек киирейн. Кызылдың дыштанныга парыныга таңчы шөлүн тударын көргеш. Оңу 1992 чылда доозарым шиитпирлеп турар. Бо тудутмуң чогуур үүсаазында доосторунга черле бүзүревес мен. Чүге дээрге РСФСР ужурдузалыг республиканың типографиязын каңчап тудуп чадашкан-дыр, че. Бо дээрге фактгыр.

Тыва АССР-ниң Министрлер Чөвүлелиниң Даргазы Ш. Д. Ооржак телевидение дамчыштыр республиканың кемхерек үүлгедишкиннерин дыка эки анализтеп чугаалаш, байдал ам-даа нарын деп түңнеди. Ынчалзажок ол кемхерек үүлгедишкиннерин кол чылдагааннарын чедир тайылбырлавады. Кем-херек үүлгедишкиннери дүүн чаа тыптып келбээнле болгай. Ындыг үүлгедиглерин кылып турааралар колдуунда 1965-1975 чылда төөттүгнеп ооллар болуп турар. Чүге? Чүге дээрге бо чылдарны тапты сактып көрээлиерем. Оларда үеле өөренекчилер «2»-даа, «3»-даа салып каарынарга демейле, дараазында классче шилчидиптер силер ийин» деп чугаалаар. Бо база багай чанчылдың кол чылдагаанны эвеспе. Ийде, эмнякторның ажыл-ишке хаара туттуимаанында. Бо талазыбиле көдээ Советтер шиңгыы ажылды чорудар ужурлуг.

Аныяктарга дораан ажыл бериптери болдунмас-ла ыйнаан. Ынчалзажок совхозтарның удуртукчулары бар аргакурлавыларыны ажылдап турганаш, чүге кооперативтер тургузуп болбазын? Ажыл-агыйларда, албан черлериниге, организацияларга кооператив тургузарындаа чүге сеспес бис. Кооперативтерни тургузуп алыр болза, 17 харлыг ооллар, уруглар ажылдап болуп. Чайгы үелерде башкыларның удуртулгазы-биле сиген белеткелиниге чүге киржип болбазыл? Кызыл районнуң «Х Улуг хурал» совхозунуң удуртукчулары сиген белеткекчилериниң акша төлевирин ийи катап улаттырып каарга, чоннуң хейаттыг, көдүрлүүшкүнүнүт ажылдазының кижи мааданар чорду. А хол-биле сиген кезилдезиниге башкылар болгаш өөренекчилер база киржип турар. Мындыг ажыл-иш корум-чурумну быжыглазырыга, кем-херек үүлгедишкинни чазырылдырарынга дузалыг болбайн аан.

Арагачыларга удуур демиселди чорудары-биле чазак доктаалдарны үндүрүп келди. Бо доктаалларның шиитпирлерин амыдыралга боттандырары-биле башкыны тыптарда элээм ажылдар кылдыныл турду. Ам ол ажыл соолгу үелерде сулаарам. Маңаа бир чижектен киирейн. «Детский мир» магазинииниң чанында бир хамааты морковь садыглавышкаш, самогон садып оргаш. Кызыл хоорайның кварталбүрүзүнде ындыг мөлчүкчүлер та чеже чүве. А оларны шагдаалар безин билир. Ол хирезинде, билбээчиннер эрте бергилээр болгай. Самогонну колдуунда аныяктар садып ижип турар. Самогонмаргага улуглар эмнерии, наркотиктер бүдүмелдерни холуп турары эң-не айыылдыг. Кем-херек үүлгедишкиннээниң бир үнүп турар дээу мында.

Кандыг-бир частырыг кылыжаш, шиитпирип чорааннар-биле ажыл чер-черлерде деңгески эвес. «Тинлелге» совхозта тос кожуунның чогу чүрттап турарын билир бис. Ынчалзажок корум-чурум талазы-биле өске черлерге көөрде, байдал эки. Харын-даа өскелерге үлегер-чижек болуп турар. Ында херек эрттирип чораанларны дораан ажылга тургузар. А улусчу дружиналарның ажылдап турары доктаамал. Суурда ийи участок шагдаазындан аңгыда, дружинниктерге, ооллар-биле демиселчилерге хүн бүрү түспай транспортту аңгылап берип турар.

Араганы сааларын чуруумчуткан-даа болза, ямаону база катап салып эгелээн. А оон мол-ла салып алыкчылары — аныяктар. Корум-чурум түлер чеолерге аныяктарны хөйбиле киириштирзе деп саналдыг мен. Көдээ Советтер аразында «Эң культурлуг суур», «Эң погаажы суур», «Бижыг корум-чурумнуг суур» дээш чижектиг чарыштарны чүге организастап болбазыл? Бир эвес демниг ажылдаар болза, кандыг-даа чаа чогаадыкчы арганарны тыл ажылдап болур.

Аныяктарның арагалаар чорууң чавырылдырып, көдээ Советтерниң даргалары, оон депутаттары ол талазыбиле дээштир ажылдарны чорудар болза эки. Оларның эрага илерин чавырылдырбас болзувусса, чеже-даа элэмүй, сессия база хуралаар шиитпирлер үндүрерге, түңнедге чедирбес-тир. Чижээ, август 20-де 21 шакта бир эзирик оол автобуска аныяк кижини дорамчылап шаштыл. Аңаа долгандыр турган кижилер чүнү-даа ыытташтадылар. Бир эвес олар деңге чагырып, хөй-ниитиниң черинге корум-чурумну тударын ол оолга угаатказа болза, оон ынчап бажы эттеңир шыа чок турду. Амгы үениң кижилериниң амин эрттир кортук, патриотчу хамаарылгазын чогун ынчан кайтадым. Боттарының күжүн чарыгдаар чертыптайн, улус дорамчылап чоруур, кыазы угаанныг өөдежоктар-биле чаңгыс демиг демисежир болзувусса, ынчап кем-херек үүлгедишкинни чавырыпбайн, эки түңнелге чедирер деп болаар мен.

Сарыг-оол ХЕРТЕК.

БРИГАДИР

Ак-Довурак хоорайның сокгу талазында, Кара-Даш сыннарының аразында, 14 шаат бажың кайы ыяктан-на коступ келир. «Тыва дагдутуг» комбинаттың арыглал фабриказының бөдүүн рудадан даг-дутгу болбаазырадыр дээн ол.

Оон адаккы каъдында ажыл хайыышкыныыт. Шуштуруглаңның нарын дериглерин дамчыштыр арыглаттынып келген алды аңгы сорттарлыг даг-дутгу хереглекчилеринге чедирерп-биле савалаарынга № 2 эдлечегниң коллективин шалыпчы ажылдап келген. Оон бригадири — Оюмаа Хертек. Ол ортуманы школаны дооскаш, аңаа ажылдап киргеи. Аныын кыс мергежилиниң хынын чоорту тып, дөрт тыл дургузунда өөреникчиден бригадирге чедир депшээн.

ЧУРУКТА: бригадир Оюмаа Хертек.

ШЕВЕРЛЕКЧИ

Барыын-Хемчикте ажылагийлар аразының № 741 механизастаан колонназының мурнакчы ажылчыннар хөй. Оларның бирээзинге Шаңналмаа Күжүгетти хамаарыштырып болур. Чайның изинде, кыштың соогунда районнуң ажыл-агыйларын үргүлчү кезип, коллективиниң тутканы социал-культура болгаш чурттадга ажыкнарын шеверлээриите шалыпчы ажылдап келген. Соолгу үеде ол Монгушпей Хандармаанын удуртказ бригадазының планнын даалгаларын күүседиринге бодунуң толептиг улуг-хуузун киирип турар.

Александр ХЕРТЕК.

ЧУРУКТА: шеверлекчи Шаңналмаа КҮЖҮГЕТ.
Чылбак-оол КАРА-САЛ-ДЫҢ фотолары.

Улусчу дружина — корум-чурум камгалалында

ДЕМНИГ КИРЖИЛГЕДЕН ХАМААРЖЫР

Республиканың Иштики херектер министерствозунуң парлаага болүүнүң дыкнадының солуннардан кижи помчааш, сетил-сагыш дүвүреп келбээнин аргазы чок тур. Ылаңдыг Кызыл, Чадаана, Ак-Довурак хоорайларда, Барыын-Хемчик, Чөөн-Хемчик, Улуг-Хем районнарда кем-херек үүлгедишкинни, мал-маңгыр, үүтэжиишкиннер, күштээр чорудулар эвээжирден, харын айдан айже өөрү турар. Медээлерни номчуп орарга, мал-маңган хүнаан алган, бөрттерни ужуладыргаш, олурүшкен боор таварылгалар кайы хөй. Черле ынчаш, кижилер канчап боттарының моолушкарын өскүнүп, черликширгей апарганыл? Дириг амытан-даа болза, бойдустуң чаяан каан үүнүн чурттап, амыдырап чоруур болгай.

Сагыпга-чурумну база маңгыр үүлгедишкинни дээш херектерниң албаныының херээ дээр хөөнден адырылгаш, кижү бүрүзү демисежир демисежир болзувусса, чүгле ынчан багай эвес түңнелге көөр бис. Бо коргунчуг чаржыныгыг болуушкуннарга удур хөй-ниитиң коллективтер, организациялар бир дем-биле удур туруптар болзувусса, ынчан чавырым-дыр чадавас. Чижээлээрге, маңаа бистиң Тыва агроүлетпүр эвилелиниң коллективи боттарывыстың хуралывыска Тыва АССР-ниң Дээди Советиниң 1990 чылдың июль 3-те «Республикада кем-херек үүлгедишкинниңге удур демиселди күштелдирер хемчеглер дугайында» доктаалын, Кызыл хоорайның улус депутаттарының Советиниң бо чылдың июнь 21-де «Кызыл хоорайда кем-херек үүлгедишкинниңге удур демиселди күштелдирер хемчеглер дугайында» шиитпирлеп таныжып кордувус. Оон соонда ук чөвүлелге катпажып турар организациялар-биле кадыг ай санында бир катап улусчу дружина дежурныйлаарын шиитпирледивис. Баштайгы үеде улусчу дружинага үнер ажылдакчылар, эвээш, болдуунда киллдис эргелекчилери, удуртукчулар боттары баар турдулар. Ындыг байдал арай-ла таарымча чок боорга, олче-оске ажылдакчыларын база хаара тудар горулга-биле, үш балдукту тургустувус. Ынчаар хуваал каарга, организацияларның удуртукчуларының харылсалгазы белээн, дружинник-терге-даа таарымчалыг болду берген. Ажыттың шыңгыы база экижээн.

Агроүлетпүр эвилелиниге хамааржыр организацияларның эки турачы улусчу дружина ажылын И. Г. Лавриненко удуртуп турар. Оон оралакчылары С. Ч. Сат, Ч. О. Ойдупаа, Н. В. Дрожжин олар бо ажылды база багай эвес башкарып келген. Администрация биле профэвилел комитеди дружина ажылын чугаалажып көргеш, ында ажылдап турар кижилериң сонуургалын көдүрери-биле тускай доктаалды үндүргеп. Ында айытканы мындыг: «Бир эвес дружинник дежурныйлаашкынга ийи катап үнгеп болза, бир төлевирлиг хүнүү оон эелчегинг шегээзинге немээр. Ынчалзажок ол чылда 6 хонуктан артпес». Бо хемчег оларның сонуургалын көдүргеп. Бистиң үнер хүнүвүс — айның 24-те. Бо хүнүү коллективте ажылдап турар кижи бүрүзү эки билир. Дружинниктер кандыг-даа албадал чокка олче-оске ажылдакчыларын база хаара тудар горулга-биле, үш балдукту тургустувус. Ынчаар хуваал каарга, организацияларның удуртукчуларының харылсалгазы белээн, дружинниктерге-даа таарымчалыг болду берген. Ажыттың шыңгыы база экижээн.

Дружинниктер И. Г. Лавриненко, Д. С. Дамба, О. О. Домбуспак, К. С. Артына, Ч. О. Ойдупаа, И. С. Котел, Н. Б. Шактар болгаш өскелер-даа ол хүнүнүң дежурныйлаашкынынга активчи болуп, дружинниктерни идепкейлиг эвилелден тур. Республикавыска, хоорай-суурларывыска бижыг сагыпга-чурумну тудар дизе, чүгле бир демниг ажылдаары эки түңнелге чедирер дээрзин олар ханы билип турарлар. Эки турачы улусчу дружина ажылы эң-не харысалгалыг. Иберге дээрзин бодумнуң чүрттап, ажылдап эрткен арга-дужулгамдан база билир мен. Бо ажылды бүт кырынга тургузуп, экижидеринге хамаарыштыр бодумнуң бодалдарымны, күзелдеримни киирип көрейн. Бирээде, дружинниктерниң материалдыг база моральдыг сонуургалын көдүрер. Ону ажыл-агый боду кончаар-даа кылып ап болур. Чазактың болгаш партия ТК-ның эки турачы дружинниктерге немелде төлевирлиг шелээзин кааааны улуг частруыг деп бодаар мен.

Удуртукчу бүрүзү ажыл күүнүн корум-чурум айтырыындан эгелээри черле чөптүг. Совхозтар директорлары, удуртукчулар, сумму даргалары эки турачы дружина ажылын бот-боттарынче чүүй кагжып болбас. Харын бо ажылды чаңгыс демниг кылырынче чөнүү эвилелден ажылдаар болза эки. Кайда чурум эки болдур, а ында ажыл база үретүмелдиг болуруп билир бис. Эки ажылдыг улусчу дружинниктерни тодарадыры-биле коллективтериниң социалистиг чарыжының хемчеглерин районнарга, хоорайларга ажылдап кылза деп күзел бар. Кызыл хоорайда автобус чоллаачыларынга харылзаа системазын ажылдап тургусса. Оон аңгыда коллектив бүрүзүнге, агитквартираларга корум-чурум айтырыын шиитпир тургузуп, округ бүрүзүнүң депутаттарын ол ажылды дөрт харылаар кылдыр быжыглаары чугула хире. Мындыг хемчегларни черчерлерге доктаамал күштелдирер болзувусса, күрүшенин болгаш хуу өөнүү оорлаар, кижилериниң ыы-сыын болдурар чорукту шегээр боор бис. Корум-чурум үрекчилерин кыңчыктырбас, оларга удур демиселди хөй-ниитиң актив-биле деңге чорудары дузалыг. Эки турачы улусчу дружина ажылынга хамаарыштыр мээң бодалдарым мындыг. Республиканың булун бүрүзүнге-бо талазы-биле кандыг ажылдар чорудуп турарын номчукчулардан бодум хуумда солун дамчыштыр сонуургап ор мен.

Хеймер-оол МОНГУШ.
Республиканың Агроүлетпүр эвилелиниң иштии кылдызының начальныгы.

РЕДАКЦИЯДАН: Республиканың Агроүлетпүр эвилелдиң иштии кылдызының начальныгы черчерлерде кем-херек үүлгедишкинни чавырылбайн турары-биле холбаштыр, эки турачы улусчу дружинаның ажылын коллективтерге идепкейжидери дузалыг болурун үстүнде чүүлүмде чугаалаанын детквес аргажок. Районнарда албан черлери, организациялар, коллективтер, аңгы-аңгы чаданың улус депутаттары улусчу дружина ажылын экижидер дээш канчаар ажылдап турарыл? Бо ажылга удуртукчуларның киржилгези, хамаарылгазы кандыгыл? Түс черниң бодунга улусчу дружиналарының ажылын канчаар организастап турарыл, бо талазы-биле чугааны солун дамчыштыр чорудуп, арга-дужулга солчуп болур болгай. Ынчангаш эки турачы улусчу дружинниктерни тодарадыры-биле коллективтериниң социалистиг чарыжының хемчегларын районнарга, хоорайларга ажылдап кылза деп күзел бар. Кызыл хоорайда автобус чоллаачыларынга харылзаа системазын ажылдап тургусса. Оон аңгыда коллектив бүрүзүнге, агитквартираларга корум-чурум айтырыын шиитпир тургузуп, округ бүрүзүнүң депутаттарын ол ажылды дөрт харылаар кылдыр быжыглаары чугула хире. Мындыг хемчегларни черчерлерге доктаамал күштелдирер болзувусса, күрүшенин болгаш хуу өөнүү оорлаар, кижилериниң ыы-сыын болдурар чорукту шегээр боор бис. Корум-чурум үрекчилерин кыңчыктырбас, оларга удур демиселди хөй-ниитиң актив-биле деңге чорудары дузалыг. Эки турачы улусчу дружина ажылынга хамаарыштыр мээң бодалдарым мындыг. Республиканың булун бүрүзүнге-бо талазы-биле кандыг ажылдар чорудуп турарын номчукчулардан бодум хуумда солун дамчыштыр сонуургап ор мен.

Хеймер-оол МОНГУШ.
**Республиканың Агроүлетпүр эвилелди

ЧАЖЫНДАН ИНТЕРНАЦИОНААЛЧЫ

Кызыл районнуң Көк-Тей школазының башкылар коллективи-даа, өөреникчилери-даа интернационалчы. Уруглары чажындан интернационалчы кылдыр кижизидерин башкылар чугула деп көрүп турар. Шилилгелиг сонгулдабиле школа директорунга сонгуткан Даш Быймбаевна Дүлүш интернационалчы кижизидилгеже кол кичээнгейни угландырып турарын демдеглеп турар.

Школада янзы-бүрү наадырларның чаңчылдарын өөренип, кежээлерни, викториналарны, ужуражыышкынарны доктаамал эрттирип турар. Школада орус, тыва база холушкак класстарда муң ажыг өөреникчилер бар. Кижизидилге ажылының талазы-биле өөредилге эргелекчизи Марина Владимировна Ярмованың башталгазы-биле класстар Чаа чылда садыг-ярмарканы эрттирген. Чаа чылдың шибизигежин долгандыр ангы-ангы дылдарга ырлар чаңгыланган.

Кижизидилге ажылынче үстүкү класс өөреникчилерин хаара тудуп турар. Бо школаның доозукчузу Андрей Анатольевич Золотухин башкы училешкенниң сургуулу. Ол ам дерткү курста. Өөренмишээн, 4 «а» классты башкылап турар.

Информатика башкызы Александр Павлович Немкин, математика башкызы Кара-оол Бэлэгэраевич Намчыл-оол уруглардың шинчилээн чаалай авказ. Үстүкү классчылардан Татьяна Краснова, Андрей Толмачев педколлективтиң дузалакчылары болуп турар. Андрей видеосалонну ажыкташ, оон чыгыынган акшабиле школага телевизорну саткан.

ЧУРУКТА: школа директоруң Д. Б. Дүлүш, башкы А. П. Немкин, он бирги классчы Андрей Толмачев, онгу классчы Татьяна Краснова, башкылар А. А. Золотухин, К. Б. Намчыл-оол культура-массалыг ажылларны канчаар эрттиреринден сүмележип орарлы.

Вячеслав МОНГУШТУҢ фотозу.

УГААН КҮЖҮ—НАЙЫРАЛЫМ

Ажык-чарлыг үе дээш-зе, азарганчыг бир чүвеге сылдап алгаш, чүве хөөредип бижип турар кижилер нациялар аразында эптиг үреп турарлар. Мен кандыг-даа нацияның кижилери-биле каяда-даа чорааш, танышып чугаалажыр, аралажып чордум. Кижи боду эки болза, кижилер чүү-даа дивес боор чүве. Хөй нацияң эш-өөрүг боорга, кижи чоргаар болур. Ха-дыңнадан артык кылдыр эдерижип чоруурлар кайы хөй.

Чазыг кылбас кижи бар эвес. Кайы-даа нацияның төлээлеринде чедир кижизиттинмээнилер эпчок таварылганы кылыптар-дыр. Оны хөөретпейн, иштүл-биле холувайн, таптыг сайгарып ап болур. Тыва үлегер домактыг сактып кээлинер: «ырак чурттаар, ынак чурттаар, чоок чурттаар чокшуп чурттаар» деп. Эки-багын коптаржып, эрбен-тенин аштажып, кожа-хелбээзи-биле аптиг чурттаар дээни ол.

Мээң акыларым Тыныс Сат, Оолак Түлүш, Даачай Сарыглар Кызылдың № 2 школазынга өөренип турганы, орус эштери-биле кады келгеш, Сүт-Хөлге дыштанылгазын эрттирер турган. Оларның уруглары ам эдерижип чоруур. Акыларымның эштери тыва дылды дыка сонуургаар, харын-даа илдик чокка чугаалап билир апарган турган.

Ынчангаш бо нарын үеде сеткилимден үнген шүлүктерни база бижип көрейн.

ТЫНЫ ЧАҢГЫС ХАЛЫШКЫ БИС

Кызыл-биле аразынга
Кызып чорааш чедип кээр
Турнеев Коля, Түлүш
Оолак
Тулган ынак эжишкилер.
Чанып келген акыларым
Чечек сүзүп агвардаарлар.
Чаш-ла мени эргеледип,
Чедип алгаш балыктаарлар.
Аймак-сөөгүн ылгашпайн,
Алышкылар оолдары дег,
Чаңгыс өгге кады удуп,
Чаржып ойнап өөүп
келген.

НАЙЫРАЛЫМ

Аймак чонну эвилелдеп,
Ажыл-ишке сорук киргеп
Арыг, шынчы найыралым.
Улугну-даа, бичиини-даа
Ужур-чопке өөредир
Угаап күжү — найыралым.
Бөдүүн чонну
каттыштырып,
Моңге тайбың бодараткан
Мөөң күштүг найыралым.
Делегейде бүгү чонну
Депшилгеже аппар чоруур
Демнит, күштүг
найыралым.
Биче-оол САТ.

МӨҢГЕДЕ ХАРЫЛЗАА

Тыва чон орус чон-биле кажан-даа чарлыш шыдавас. Куда-хувуй, честе апарган бис. Тывада чурттап турар орус эштериң өгбелериниң каш ада ажылдыр чевег-хөөрү безин мында. Кымның оске нация төрели чок деп? Мээң орус чевгелерим, хакас, бурят, армян күдээлерим, кенээттерим хөй. Ээддек чонуг, таарымчалыг агаар-бойдустуг оскен черинге дедир көжүп кээп турары база эки-дир.

Чадаанада харылзаанаң хоочуну Владимир Кириллович Убаров деп мээң чээрби ажыг чыл эдерижип келген эжим бар. Ол мынчаар чугаалап орар: «Бөгүнге чедир тыва чондан эпчок сес дынаваан мен».

Кем-херек үүлгедишкинин нациялар аразында билишпес чорук-биле холуурушын эвес. Чамдык тыва эвес кижилер суверенитеттен база сестип турар. Бот-тускайлаң апарза-даа, орус чон-биле мөңгеде найыралчы харылзаалыг хевээр артар бис.

Тыва АССР-ниң алдарлыг эмчизи Зинаида Степановна Ганушка бодумнуң шүлүүмнү-даа тураскаатканы мен.

Ханывыста дамыр чаңгыс,
Кады төрээн утбашкы бис.
Кара, сарыг ийи баштар
Кажанда-даа кайын асчыр.

Аранчаа ОНДАР.

Эки кижилер дугайында

ҮНДЕЗИННИГ ШАҢНАЛ

Бүгү назының чаңгыс ажылга тураскаадып ажылдап эрттирер кижилер санныг. Ажылынга бердинген, харыысалгалыг, бижиг туруштуглар чаңгыс черге үр үеде ызырылып шыдаар.

Люба 1965 чылда Хакасиядан Кызылда чурттап орар төрелдеринге аалдап чедип келгеш, Тываның кижилеринге, бойдузунга, чиңгине чонуң аажы-чаңынга, культуразынга, ажыл, амыдыралының аайынга сеткилинден таарзынган. Маңаа чурттап артып каар болзумза черле ажырбас, идегелдиг хиредир деп ол боданган. Ынчан-на № 9 магазинге ажылдап кирип алгаш, чоорту садыгжы мергежилинге өөренип ап, үр үеде бөартак артынга ажылдап чораан. Бо хүнүнерде ол-ла магазинниң аъш-чем хаптап денгилээр черинде ажылдап турар. Садыг шугумунга ажылдаандан бээр 25 чыл ашкан.

Чоокта чаа Любовь Самуиловнага «Күш-ажылдың хоочуну» медальды тывысканы оон кызымак, ак сеткилдиг ажылының бедик үнелели болган. Бо чылдарның дургузунда чаңгыс коллективке кады ажылдап келген эш-өөрү оон өөрүшкүзүн дегге үлежип, ыядыг шаңналды аңаа тывысканы чөптүг дээрзин бадыткап, хөй-ле чылыг сөстерин оон адресинге чугаалааннар.

Аъш-чем аймаа ховартап, чедишпестеп турар берге үеде ажылдыг диртип мактадыры өөрүчүт болбас аргажок.

Любовь Казагашева аныяктарның дагдыныкчызы, үлегерлиг хоочун садыг ажылдакчызы болуурундан ангыда, чымчак сеткилдиг, эриг баарлыг ава, кыргаава. Ол аныяк назынында айыл-халан ужурунда уругларының адазындан чарылгаш, үш чаш уруубиле артказ. Олар ам өскүзээн, өглүг-баштыг, ажылтдуг апарган. Улуг оглу Олег Афганистанга шериг албаны эрттиргеш келгеш, чолаачылай бергеш, уруу Инна ог-бүделиг аңгы чурттап орар, хеймер кызы авазы-биле. Ажылының аалчээн эрттиргеп соонда, уругларының уруглары азыраар, каракташыр. Сагыш човаңгыр, эргелиг-ле кыргаава.

Оон-биле кады бригадада тыва, орус, украин, хакас нацияларның төлээлери деминг ажылдап турар. Оларның аразындан тергииннериң салыкка Елена Ондар, Лидия Салчак, Нина Федулова, Татьяна Щербининаны киргип болур.

Магазин боду төптө турар болгаш, садып алыкчылар оон кажан-даа үзүлбес. Сөөлгү үеде бараан сөөртүлгези дына кызырылганда болза, өскелген продуктуларны доктаатпынган норма дөгүгаар садып алыкчы кижи бүргүзүнге четчир кылдыр хаптап денгилээри амыр эвес херек. Аңаа хөй ие, шыдамык чорук негеттинер. Арга-дуржулгазы байлак, шыырак хоочун бодуңуң билир-ле түүлдерин аныяктарга дамчыдып бээрин кызыдып, оларны дагдынган ажылынга эң-харымсалгалыг, шалыпкын, ак сеткилдиг болурунга өөредип чоруур.

Гастрономның директору Надежда Петровна Аржакова Любовь Казагашеваның күш-ажыл дептерин мөөң көргүзээрге, ында 18 мактал бижиг бар болду. Үстүнде тыныскан шаңналдың үндезини мында дээрзи мөөң тода билдинди.

Владимир МАМЫШЕВ.
Кызыл хоорай.

АЖЫКТЫГ КЕЖЭЭ

Хандагайты суурнуң Октябрьская, Найырал, Малчын кудумчуларының дыштанылта кежээзин район Советиниң депутадары Дадар-оол Сат, хөрээженнер төвүлелиниң даргазы Александра Тюлюш олар организастап эрттиргеннер. Депутат кижиниң чон-биле ажылдап билиринин, чаа арга-хевирлерни ажыглап турарының чижээн бо кежээ көргүстү.

Кежээге улуг, биче чурттакчы чон идепкейлиг чыглып кээп, боттарының кылганы-авазын аймаан садып сааргаанар. Аңаа Ульяна Хомушкунун, Чечен Саттың саткыны амданыг чемнерин чон мүселдин-биле чоогладылар.

Амгы бо чаартыылгалыг, эде тургустунуушкунуг, чөрүлдээлиг үеде чонга шынны таныпбырлаар лекция, беседа негеттинип турар. Аңаа халаарыштыр райкүүском ажылдакчызы Шыдыраа Саая «Башкартынар рынок экономиказынче шилүүлге» деп ханы үткалыг, өөредилиг лекцияны номчуп берген. Амыдыралдың бо хүннеринде эргежок чугула индиг лекцияларны микрорайоннар бүрүзүнге номчуп бээр болза, чонуң үзел-бодалын соңуургалым ылап билип ап болур-дур.

Кежээ калбак программабиле байлак болду. Эң ылангыя тыва улустуң эки чаячылдарының бирээзи болур ыры, кожамык конкурсуу чонуң кичээнгейин хаара тутkан. Солун конкурсту районнуң Культура бажыңының ажылдакчылары Клавдия Саая, Эрес-оол Кончыр-оол олар эрттиргеп, тинлекчилерни илереткен. Аңаа Рашса Бады-Сүүр, Николай Монгуш, Василий Сыыртаа уран талаитызы-биле шылгараанар. Маңаа хамаарыштыр бистиң аныяк салгалывыстың, ыры, кожамык, кожаннар билбези эвчок болду. Кудумчуга магнитофоннар «кускуцкадып» чоруур аныяктарывыс төрээн чонунуң ол буянныг, чараш чанчылын билбес боорга, хомудаачыг-дыр. Ол дугайында ийи аныяк кижи мынчаар тайылбырладылар. «Чүге аныяктар кожамык ырылар ырлаваанын дээрге бис оны билбес улус-тур бис. Школага улустуң аас чогаалы деп неделя кыры-биле класс өөредир боор-дур Оскорта Сылыг-даа албас. Ырга башкылары кожамык өөретпес-тир. Маңаа дыпшак түрлүвиска наш-даа ангы аялгалыг, наш-даа ангы үнге ырлап турар дива солуп чүведир. Кагжың-чижип ырлаарга соңгда солуп-дур».

Ол кежээниң дугайында суурнуң хоочун чурттакчызы Степан Хавырыкович Сыыртаанын бодалы бо: «Амгы үениң байдалы-биле чоңнуң чурттап турар черлериниң байдыбиле мындыг кежээлерни организастап, чурттакчыларның бот-боттарының аразынга ажыктыг сүмелерин дыпшап, аныяк-өскенни араландырып, таныштырып, кижизидилге ажылын чорудары чугула-дыр. Микрорайоннар аайы-биле кежээлерни эрттирер херек. Спорттуң маргылдаалар-лыг, аъш-чемниг, ажык чугаалыг кежээлерге чон идепкейлиг кээр боор-дур. Рынокче шилчип турар үевисте чон садыглар, аъш-чем кылып өөрензиннер. Оон чижээ бо кежээ болду. Эскерген бир чүвем: 18-25 хар иштинде аныяктарывыс төрээн чонунуң ол буянныг, чараш чанчылын билбес боорга, эдепсинип одурдум».

Кежээниң бир солун кезээ спортчу оюннар болган. Кудумчуларның чурттакчылары шыдыраага, шашкинге, стол теннизинге, шюй кадурегинге маргылдаалар эрттиргеп. Аңаа Ангыр Монгуш, Василий Донгак, Орлан Куулар, Андрей Хуаан-Кара, Александра Тюлюш, Николай Монгуш, Василий Ондар генсуның чемпионнары болганнар.

Мындыг кежээлерни план-дыгаар чаа, чогайдыкчы арга-биле эрттиргеп турарыл чурттакчылар дугуруун, депутат Дадар-оол Сатка солун кежээни организастаалы деш өөрүшкүзүн илереткеннер.

Николай ООРЖАК.

БҮГҮ-НИИТИНИҢ ХЕРЭЭ

Сөөлгү үеде кижизидилге айтырыы чидни-биле тургустунуп турар. Чүге дээрге аныяк-өскенниң аразында хөй-ниитиниң корум-чуруумун үрээр, аар кем-херек үүлгедир чоруктар көвүдеп турар апарган. Моон кол чылдагаадыны чүдел? Бо айтырыгга янзы-бүрү харыыны берип турар. Бир чамдык кижилер ада-иелеринче, бир чамдызы школаже чүүл каар. Бо чогум чүден тыптып турарыл?

Мен бодаарымга, буруу кайы-даа талада бар. Кижизидилгениң кол үнер дөзү ог-бүле болуру маргыш чок. Чүге дээрге школа-даа назылыг, элээди-даа уруглар үениң кол кезиин боттарының бажыңнарынга эрттирип турарлар. Олар ог-бүлезиндеги кижизидилгени канчаар ап турар болдур, школага оларның хамаарылгазы база ыңдыг болур. Ынчала-даа бо чорук аныяк-өскенниң, ылангыя школа назылыг уругларның боттарындан улуг хамаарыжыр. Чамдык уруглар бажыңынга боттарын бир янзы, а школага база бир янзы ап турар. Ылангыя школага, класска дежурныйлаашкын үезинде ооллардың талазындан кыс уругларны хүндүлеп корбес чоруктар бар. Оны чүнүң биле тодарадырыл дээрге-ле шала чуур. Ооллар каапкаш чоруй баар, а уруглар школаны чүп чидип каар. Бо дээрге ооллардың кижизидилгезиниң четпезинин херечизи.

Оон ынай бис ог-бүлелерни болур-чогуур ог-бүле, байдалы багай ог-бүле деп чарып турар бис. Бир ог-бүлениң өөлери хөй-ниитиниң корум-чуруумун үрээр, арагалаар, ажылдавас болза багай ог-бүле дээр бис. А эки ог-бүле дээрге-зе арага-дары ишпес, ажылдап турар болза эки ог-бүле болур. Ынчангаш бо ийи аңгы ог-бүлелерден ийи аңгы кижилер озуп үнер. А херек кырында бистиң багай ог-бүле деп санап турар ег-бүлевистен эки өөренир, сагыла-чурумнуг, келир үениң ёзулуг бижыг билиглиг тускай эртемниг кижилерни озуп келир, азы эки ог-бүлениң ажы-төлүнден чурум үреткизи-даа үнүп кээп болур. Моңу черле эки бодаар болза эки.

Школа коллективи дээрге-ле кижизидилгелиниң ёзулут каднакчылары болур. Башкылар өөреникчилерге бижыг билигни бербишаан, бистиң ада-иелериниң кижизидилге талазы-биле билбейн турар үүлдеривисти олар өөреникчилерге дамчыдып берип турар. Башкы кижиниң аажы-чаңындан хөй хөй үүлдер өөреникчилериниң сагыш-сеткилинге кезээде артып каар.

Чаңгыс чижек. 1950-57 чылдарда Шемнинң чеди чыл школазынга өөренип турувуста бисти башкылап турган башкыларывыс: школа директору Чылбак-оол Баазановна Кара-Сал, Сорулга Чамыянович Куулар ам Кызылда ажылдап турар, «Чыргакы» кооперативтиң даргазы, Экер-оол Чашкынмаевич Куулар, улус өөредилгезиниң хоочуннары Осур-оол Монгуш, Адышаа Ховалыг болгаш оске-даа башкылар бистиң ажыктыг сүмелерин организастап, чурттакчыларның бот-боттарының аразынга ажыктыг сүмелерин дыпшап, аныяк-өскенни араландырып, таныштырып, кижизидилге ажылын чорудары чугула-дыр. Микрорайонар аайы-биле кежээлерни эрттирер херек. Спорттуң маргылдаалар-лыг, аъш-чемниг, ажык чугаалыг кежээлерге чон идепкейлиг кээр боор-дур. Рынокче шилчип турар үевисте чон садыглар, аъш-чем кылып өөрензиннер. Оон чижээ бо кежээ болду. Эскерген бир чүвем: 18-25 хар иштинде аныяктарывыс төрээн чонунуң ол буянныг, чараш чанчылын билбес боорга, эдепсинип одурдум».

Кежээниң бир солун кезээ спортчу оюннар болган. Кудумчуларның чурттакчылары шыдыраага, шашкинге, стол теннизинге, шюй кадурегинге маргылдаалар эрттиргеп. Аңаа Ангыр Монгуш, Василий Донгак, Орлан Куулар, Андрей Хуаан-Кара, Александра Тюлюш, Николай Монгуш, Василий Ондар генсуның чемпионнары болганнар.

Мындыг кежээлерни план-дыгаар чаа, чогайдыкчы арга-биле эрттиргеп турарыл чурттакчылар дугуруун, депутат Дадар-оол Сатка солун кежээни организастаалы деш өөрүшкүзүн илереткеннер.

Николай ООРЖАК.

Бир чагаага хамаарыштыр

ДЕТКИИР МЕН

ССРЭ-ниң Журналистер эвилелиниң кежигүнү А. А. Дүгержаның «Шынга» парлаттыган очулга дугайында материалында көдүрүп турар сананалдарын болгаш сүмелерин долузу-биле деткиишпээн, аңаа хамаарыштыр бодумнуң бодалдарымны ыксазы-биле чугаалаксаан мен. Очулдурукчуларның тур курстарын доозанган кижилерге тускай шинзылгаларны тыпсыры чугулалыг, чугула ажыгы парын, чогаарымчы, хүн бүрүде белеткел, «күжениишкиге негеттинип турар тускай мергежил болгу дег турбуже, ону техниктиг ажылга деңнеп, эң-ле куду төлевирлиг кыдыр көргенин эде көрүп. очулдурукчуларның ат-алдарын көдүрер черле артык эвес. Юрист кижи болганымда, дыка ыравайн очулдурукчуларның суд-истелге органнарынга ролюн база бодумнуң чурттап турар районумда бо талазы-биле байдалды допчузу-биле көргүзейн. Бистиң Таңды районну чамдык кижилер «орус» район-дур, ында чурттап турар тыва кижилер орус дылды билир ужурлуг, а харын-даа орус дыл кырынга чугаалап билири озарның хүлээлгеден дээш хевирлиг, чүге-даа үндезилеттинмээн хөөннериң түнелинде, каш чыл бурунгаар очулдурукчуларның штадын долузу-биле пыысыган. Ам прокуратура, суд болгаш иштики херектер органнарында чаңгыс-даа очулдурукчу чок. А херек кырында район деңнээриниң 11 муң ажыт тывалар, 11 муң ажыт орус дылга чугаалаар кижилер чурттап турар холушкак район болуп турар. Районга дең-херек үүлгедип турган кижилерниң 70 ажыт хуузу тыва кижилер. Ынчангаш, өөредилгеге, очулдурукчулар ам-на херек, олар чокта обык муңгаш-биле дөмей сайгындырар. Прокуратура, суд, милиция ажылдакчыларының очулдурукчу тыл аар дээш чидирип турар ус-шаар, тускай санаарын безин берге, а ганаш тып аарта, тускай белеткел, арта-дуржулга чок болганымдан, отулдуруп шыдавайн-даа баар боордур.

Совет күрүнениң үндезилекчизи В. И. Ленин суд чорудулгазының дугайын, аз чугаалап тура суд чорудулгазын ында биржип турар кижилерниң дылын-ыры-биле чорудары херектиг-дээн шынын тывыдыңнадып, национальдарның дең эргезин, оларның дылын хүндүлеп билирип көргүзүп турары ол деп айтканын утпаза чугула. Бо дугайын ССРЭ-ниң-даа, РСФСР-ниң-даа, Тыва АССР-ниң-даа конституцияларында дорт айтып турар. А ынчаарга 1989 чылдың декабрь 1-ден эгелеп күштүг болуп хүлээп алдынган ССРЭ-ниң болгаш эвилелдешкен республикаларның суд чорудулгазының дугайында чаа Хоойлузунуң 12-ги үүлүнде база катап: «Суд чорудулгазын эвилелдешкен азы автономнуг республикаларның, автономнуг областарның, автономнуг округтарның азы-ында чурттап турар чоннуң хөй кезиинин дылының кырынга чорудар. Судта киржип турар кижилер судту чорудуп турар дылды билбес болза, херектиң бүгү-ле материалдарын таныжып алыры-биле база суд ажылынга киржири-биле очулдурукчу-биле ханды-рар, терээн дылының кырынга чугаалаар эргелиг» деп тодаргай айытkан. Ындыг турбуже, дыл билбес кижилерни очулдурукчуларбиле хандырбайн түрарывыс дээрге-ле үстүнде айытkан хоойлу-дүрүмнүң негелделерин хажыдып, дыл билбес кижилериң эргелерин ажыы-биле кыыгаарлап турарывыс моон илдең ышкажыл.

Тыва дылды күрүне дылы кылдыр хүлээп алганы-биле холбаштыр орус дылдан тыва дылче база тыва дылдан орус дылче очулдуруп шыдаар тускай мергежилдиг кижилерни бар-ла аргаларны ажыглап тургаш, белеткел аар үе келген деп санап турар мен. Оон бистиң тыва дылывыс немелде сайзыралды алыр, орус дылды эки билип алырынга бистин сонуургалывыс улам улгадыр, төрээн дылывысты практика кырынга ажыглап, национальдарның дең эргезин чедип алырынга база үстүнде айытkанывыс кижиниң төрээн дылын каяа-даа ажыглап болур дугайында хоойлу-дүрүмну саалын кырынга декларацил кылдыр арттырбайн, ажыл-херекке холбап ажыглаарынга үүтле улуг идиг боордан башка кандыг-даа хора чок деп бодап турар мен. Бо талазы-биле база оске эштерниң бодалдарын болгаш санаалдарын солун чыыштыр дыпшаксаар мен.

Анай-оол АЖЫ.
Юрист.

ӨГ-БҮЛЕ ТӨВҮ

«Молодежь Тувы» солуунуң редакциязының чанында «Бис» деп клуб ажылдап турган болгай. Оон үндезининге Кызыл хоорайда Ог-бүле төвүн тургускан. Адаиелер уруглары-биле дыштанып, сеткилинге таажыр үүлдерни кылып, уруглар кижизидилгезинге сүмеин ап болур. Садык бербайн турар уруглары борта арттырып каарга, дуржулгалыг кижизидикчилер хайгаараар. Поэзиялыг сүмеизиден аңгы, ажыл-агыйда, амыдыралда бергедээшкиннерни ажып эртериңге база дузалаар.

Ленин кудумчузунда ИХМ-ниң ажылдакчыларынга тускан чурттагга бажыңының подвалын хоорай Советиниң күүскому «Спутник» аттыг аныяктарның чурттагга комплекизинин балансыынче шилчиткен (даргазы А. Брокерт). Ог-бүленин дыштанырынга талрымчалыг кылдыр оңгы база эде кылыр.

«Спутникти» № 7000350 агар самыйче «Ог-бүле төвүнче» деп демдектир 15 муң акшалы хорууусном шилчиткен. В. И. Ленин аттыг совет Уруглар фондузунуң Тыва республика салбыры 4 муң рубльди. Тайбың фондузу 500 рубльди шилчиткен. Боттарының ажылдакчыларының ог-бүле дыштамылгазынче сагыш салыксаан организацияларны база бисле дузалаарынче кыйгырып тур бис.

Совет Уруглар фондузунуң Тыва республика салбыры, улус депутаттарының Кызыл хоорай Советиниң Спутник аттыг аныяктарның чурттагга комплекизин, «Молодежь Тувы» солуунуң редакциязы Ог-бүле төвүнүң директорунга ажылдаарын күзээн кижилерни чалап турар. Шалыпы—350 руб. Кандидаттар боттарының программаларын дараазында адресче чорудуп болур. Кызыл хоорай, Красноармейская кудумчузу, бажың № 100, «Молодежь Тувы» солуун, 3-37-49, 3-45-28 телефонарже долгжар. Чыгтарыны январь айның 5-ке чедир хүлээп алыр.

Надежда АНТУФЬЕВА.

Ажылче чалап тур

«Тываның аныяктары» солуунуң редакциязынга улуг бухгалтер дарый негеттинип турар.

Айда шалыкы 240 рубль.

Баар черн: **Кызыл хоорай, Красноармейская кудукчузу, 100, Каб. 68, тел: 3-27-25.**

* * *

«Тыва автотранс» каттышкынының чанында «Автомобилист» гараж кооперативиниң кежигүннериниң хуралы 1991 чылдың январь 12-де 10 шакта Пассажирлер АТБ-зинин клубунга болуурун кооперативтиң баштаар черн дыпшадып тур.

Телевидение

ЯНВАРЬ 4

МОСКВАДАН
БИРГИ ПРОГРАММА

6.30 «120+30». 9.00 «Ынак мен, ошкадым, манап артым». Барымдаалыг фильм. 9.20 «Хайтарма» ырым-татар ансамбльдиң концерти. 10.05 Мультфильмнер. 10.45 «Сөөлгү күс». Уран-чечен фильм. 2-ги серизы. 12.00 Медээлер. 12.15 Телефильм. «Дагзе оруктү бодум шилип алган мен». 12.45—14.00 «Бичии уруг чурттап чораан». Уруглага фильм. 15.15 «Өскелерге домей эвес». Уран-чечен фильм. 2-ги сериязы. 16.30 «Дарганнар урап чүүлү». 16.50 «Алтынай» ансамбльдиң концерти». 17.25 «Чер — бистиң ниити бажыңывыс». Телефотоконкурс. 17.30 «20 чүс чылдың робизоннары». 18.30 Медээлер. 18.45 Бистиң садывыс. 19.15 Шүлүк чогаалының минуталары. 19.20 «Бөдүүн төөгү». Уран-чечен фильм. 21.00 «Ye». 21.45 «В биле Д» программа коргузуп тур. 00.45 «Мээң кижилерим». Уран-чечен фильм. 2-ги сериязы. 01.55—03.30 «Найыралдың меридианнары». Делегейниң хогжумнуг программазы.

ИЙИГИ ПРОГРАММА
МОСКВАДАН

8.00 Эртенги гимнастика. 8.15 Уругларга фильм. «Цирк чедип келген». 3-кү сериязы. 9.20 «Ак иви». Тоол. 9.45 «Бир эвес сылдыстарны кыпсын турар болза...» Фильм-концерт. 10.40 В. Коростылев — «Улуг, бедик Иван дугайында». Уруглага фильм-шии. 12.50 «Экиранда—Сибирь». 13.00 «Казак ырылар». 13.25 «Аарышкылыг чер». Телефильм. 14.00—15.00 «Кудук чанында кадарчы кыс». Уран-чечен телефильм. 17.00 Мультфильм. 17.20 «Сокоделовтуң херээ». Телефильм. 17.40 Э. Денисов композитор. «Чалыы назын-биле ужуражыышкын».

КЫЗЫЛДАН

18.30 Барымдаалыг фильм. 18.40 Медээлер. 18.45 Медээлер. 18.50 «Тыва ТВ чалап тур». Видеокакал. 19.50 Чарлалдар, реклама.

МОСКВАДАН

20.00 «Тамчыктыг удунар, чаштар!». 20.15 Концерт. 20.45 Бүгүдеге спорт. 21.00 «Ye». 21.45—00.25 «Избичилер». Уран-чечен фильм. 1-2 сериялары.

УШКУ ПРОГРАММА
МОСКВАДАН

18.30 «Тарханхут кыпшыыл?». 19.00 «Бенуаның бажыңы». Телефильм. 20.00—20.15 «Тамчыктыг удунар, чаштар!».

КИНО

ЯНВАРЬ 4-ТЕ

«НАЙЫРАЛ»: «Зловредное воскресенье» 11.00, «Профессионал» 9.00, 12.50, 15.00, 17.10, 19.20 шактарда.

Видеозал: «Дилетант» 10.20, 12.20, 14.20, 16.20, 18.20 шактарда.

«ПИОНЕР»: «Не хнычь, белочка» 9.00, 14.00, «Полет навигатора» 10.30, «История о принцессе-пастушке» 12.30, «Храм любви» (2 сериялыг, Индия) 15.40, 18.30, шактарда.

«КАА-ХЕМ»: «Маленькие проказники» 12.00, «Человек из Рио» 13.30, 15.20, 17.10, 19.00 шактарда.

«ВОСТОК»: «Калоши счастья» 14.30, «Копытом сюда, копытом туда» (2 сериялыг) 16.00, 18.40 шактарда.

«ЕНИСЕЙ» к/б. «Приказ № 027» 17.30, 19.10 шактарда.

Кызыл хоорай. Красноармейская, 100 Индекс 54241.

Редактор
В. Ф. ЧАДАМБА

ТЕЛЕФОННАРЫ: ◆ редактор — 3-43-34; ◆ ораалакчылары — 3-33-91; 3-34-17; ◆ приемная — 3-34-26; ◆ харыысалгалыг секретары — 3-34-92; ◆ ораалакчылары — 3-45-93. Кидистер ◆ партийжи-организастыг болгаш идеология — 3-36-82; 3-36-25 ◆ Советтер ажылынга — 3-34-08; 3-41-23 ◆ үлегчүр — 3-34-49; 3-36-73 ◆ бедик ажылдагы — 3-41-16; ◆ культура — 3-39-15; 3-37-11; социал айтырыглар — 3-34-57; репортерлар болуу — 3-34-39 ◆ чагаа киллизи — 3-39-03; ◆ очулга — 3-34-93 корректорлар — 3-37-11; ◆ удурукчулер — 2-27-41; ◆ солун келгейи барганда — 2-32-75 ◆ бухгалтерия — 3-43-41.

Солуун иштинир, среда четверг, пятница, суббота хүннеринде үнер. Чыгга 260 катап үнер. Хемчээли 2 парлалыг ажалы.
Тираж 27800 экз.

Тыва АССР-ниң Ном үндүрер чер, полиграфия болгаш нон садыының херектериниң талазы биле күрүне комитединиң типографиязы. Кызыл, Щетинкия болгаш Кравченко кудумчузу, бажың № 1.

Чагыг № 37.

Бүгү чурттарның пролетарийлери, каттыжыңар!

1925 УЛУДА УНДЕЗИЛЕТИНГЕН

ШЫН

1991 чыл январь

5

суббота

№ 4 (14503)

Садар ортээ 10 коп.

(Чагыдар ортээ 6 коп.).

РСФСР-ниң Компартиязының Тыва рескомунуң, Тыва АССР-ниң Дээди Советиниң болгаш Министрлер Чөвүлелиниң органы

ФЕДЕРАЦИЯ ЧӨВҮЛЕЛИНИҢ ХУРАЛЫ

Январь 3-те Кремльге СССР-ниң Президентизи М. С. Горбачевтуң дарталаашыны-биле Федерация чөвүлелиниң хуралы болган. Ында совет күрүмелиниң болгаш чазактың база бүгү эвилелдешкен республикаларының дээди удурттунгулары киришкен.

Чурттуң шинги эргеажыктарын барымдаалап база оон улустарының мурнунга боттарының харыы-салгазын мелеп билбишаан, ССРЭ-ниң улус депутаттарының IV Съездиниң «Чуртта байдал болгаш тургустунуп келген социал-экономиктиг база политиктиг кризистиг байдалды ажып эртер талазы-биле бирги чергелиг демчиглер дутайында» доктаалын удуртулга болдурбушаан, хуралдың киржикчилери чуртта социал-экономиктиг байдалды быжыглап эдилеп-дер талазы-биле 1991 чылда кылдыгап дугуржулгаларны колдуунда тудуглуг деп көргеи.

Бүдүрүлгелериниң кайда турарындан хамаарыжлыг чоокка оларның арасынга ажыл-агый керээлерин чарар дугайында ажылды дүрген доозары, оон мурнунда тургустунган турган ажыл-агый харылзаалары хевээр арттырары, бүдүрүлге-техниктиг болгаш чоннуң хереглеп барааннарының бүдүрүлгелер база девискээрлер арасынга хостуг шимчээшкинин уламтылаары чугула деп хуралдан санаан.

Хуралга РСФСР-ниң Дээди Советиниң Даргазы Б. Н. Ельцин, Таджик ССР-ниң Президентизи К. М. Махкамов, Армян ССР-ниң Дээди Советиниң Даргазы Л. А. Тер-Петросян, Грузин ССР-ниң Министрлер Чөвүлелиниң Даргазы Т. И. Сигуа, Украин ССР-ниң Дээди Советиниң Даргазы Л. М. Кравчук, Узбек ССР-ниң Президентизи И. А. Каримов, Азербайджан ССР-ниң Президентизи А. Н. Мутәлибов, РСФСР-ниң Министрлер Чөвүлелиниң Даргазы И. С. Силаев, Казах ССР-ниң Премьер-министри У. К. Караманов, Латвин ССР-ниң Министрлер Чөвүлелиниң Даргазы И. Т. Годманис, Украин ССР-ниң Министрлер Чөвүлелиниң Даргазының бирги орадакчызы К. И. Масяк, ССРЭ-ниң сан-хөө министри В. С. Павлов, Эстон ССР-ниң экономика министри Я. А. Лейманн, ССРЭ-ниң Күш-ажыл күрүкомунун даргазы В. И. Шербаков болгаш оон-даа өскелер санал берген.

Эвилелдешкен республикаларга ат салдырары-биле дугуржулга документилерни ССРЭ Президентизи чоокку хүннерде чөрүдүп бээр деп шиитпир хүлээп алдынган.

(СЭТА).

ТАЙЫЛБЫР

РСФСР-ниң, Украин ССР-ниң, Грузин ССР-ниң болгаш ССР Молдованың Дээди Советтериниң январъның 7-зин (Христос бурганның төрүттүнген хүнүн) ажыл давас (байырлал) хүнү кылдыр чарлааны-биле холбаштыр ССРЭ-ниң Күш-ажыл болгаш социал айтырыглар талазы-биле күрүне комитединиң тайылбырлаары болза:

1. ССР Эвилелиниң болгаш эвилелдешкен республикаларның Күш-ажыл дугайында хоойлужудулгаларының үнделиннериниң 31-ги чүүлүн баштаар январъның 7-де үстүнде айыттынган республикаларга бүдүрүлге-техниктиг негелделериниң талазы-биле доктаадыры болдунмас (сөөк саал чок ажылдаар бүдүрүлгелер, албан черлери, организациялар) ажылдарым, чоннуң хандырарының эргежок чугулазы-биле холбашкан ажылдарны, а ол ышкаш соңгаарлаттынмас сеткелге база түдүрүп-дүжүрээ ажылдарны боттандырып чорудар.

Күш-ажылчы коллективтериниң национал, шажыл-чүдүлге азы оске-даа чаңчылдарны барымдаалап хүлээп алганы шиитпирлерин өзүтаар ол хүн бүдүрүлгелер, албан черлери, организациялар база ажылдан болур.

2. Күш-ажыл дугайында күштүг боон турар хоойлужудулганы өзүтаар талаларның дутурушкаы-биле январъның 7-де ажылдым орнунга дыштанылганын оске хүнү-биле, азы ийи катап хемчээлдиг акша төлевири-биле солуп база болур. Ажылдакчының күзээнин өзүтаар ол хүнүң чыл санының шөлээжинге киир санаашаң, шөлээ хүннерин төлээриниң чурумун өзүтаар төлеп туруп болур.

3. Немелде ажылдавас (байырлал) хүнүн турусканы-биле холбаштыр чогуур календарь чылының ажыл шагының нормa-чижээ шиитири-биле зөвлөөр.

ХОСТУГ ИНДИР САНАЛДАР, БОДАЛДАР

Хуралдаарын эвээжедир

Фабрикаларның, заводтарның, колхозтарның, совхозтарның бүдүрген продукциязы эвээжеп, оларның өртек-үнезин улгадып турар. Ынчангаш чуртта берге байдал тургустунуп турарын билир бис. 1991 чылдан эгелеп рыночке шилчип эгелээн.

Чуртта шинги байдал бо хире нарындан турда, бистиң депутаттарывыстың, удуртур даргаларывыстың ай-айы, чыл-чылы-биле хуралдап турары чүге көвүдээнил? Хөй-ле хообулар, программалар хүлээп ап туруп берген. Ол чугула документилериниң күүселдезин шоолуг эвес, харын-даа баштай бадылааннары үттундуруп бар чыдар-дыр.

Мен хуумда бодап көөрүмге, чуртта берге байдалды дүрген ажып эртер дээр болза, бүгү депутаттар, удуртукчу даргалар хуралдаарын эвээжеткеш, ажыл-ишти экижиденче чогуур сагыштыг салыр, ажылчы чоннуң ортузунга политмассалыг ажылды калбартыр, оларның бүдүрүкчүлүг, тура-соруктуг ажылдаарын чедип алыр, ол ышкаш корум-чурумну быжыглаар, күш-ажылдың сагылга-чурумун экижидер, улустарның аразында найыралды чогумчалыг болдурар дээштиг хемчегерни алыры ажыктыг. Бир эвес анаа-ла хей чутаа көвүдээр болза, кажан-даа ажылишке, амыдыралга экижидилге, эде тургустунуушкун болбас. Бо айтырыгларны хаңы өөренип көөрүн саналдап турар мен. Солуннуң номчукчулары ону деткиир боор деп бодалдыг мен.

Салчак МАЙНЫ. **Бай-Тайга район.**

Саналдарга харыы дыңнаксадым

Солуннар номчууругга хандыкшылдыг мен. Шүүмчүлелдерге хамаарыштыр харыылар үнүп турары экил-дир. А саналдарга хамаарышкан удуртукчулар болгаш организациялар канчаар көрүп турарының дугайында харыы көзүлбес-ле чүве-дир. Элдеп. Черле аажок ажыктыг саналдар, бодалдарны улус бижип турар-дыр. Чижээн алырга, аътты ажыглаарын каш-даа кижи бижинди. Аңаа харыыны чоп мынчага көрбедим. Херектиг болза херектиг, өстүрер дизе, а херек чок дээр болза база дорту-биле харылаза. Аътты-чылгыны өстүрерии, ажыглаарын кол-ла харыылаар организация — Тыва АССР-ниң Агроүлетпүр эвилели деп бодаар-ла-дыр мен. Ынчангаш чылгы дугайында материалдарны ол эвилел чугаалажып көргеш, чоннуң саналоналынга харылап берзе. Кичээнгейге албаан, кулак ийи-биле сыг диген сырын ышкаш болган эвес деп бе? Ол албан черииниң даргазы база мал ажылын харыылап турар специалистер-даа бар болгай.

Оон аңгыда, МАЭ-лерден (мал ажылының эштелгезинден) организастаза эки-дир деп санал 3-4 чыл мурнында болган чүве. Харыы база-ла мынчага чок.

Бистиң республикада оорларга удур демиселдиң арганарын (шаңнал, чурумуп, херечини ажык-даа, чайыт-даа кылдыр тургускаш, оорларны тып илередирп, оларны хемчег алыры, чедирген каражаны оорларга төледирп дээн ышкаш айтырыглар талазы-биле) чоп сүмелеп турган. Шак мындыг эки саналдарны истелге организары эскербейн барганы ол бе азы база-ла «кулактарын мыспыкаш, характарын шийипкеш» олурупканнары ол бе? Харыызы сураг. Оон-даа өске солун, эң-не ажыктыг болгу дег саналдар, бодалдарны бижикчилер киргиледи.

Мен бодум хуумда бо ' рынок үезинде МАЭ-лерни организастаары кончуг эки деп бодаар мен. Малдан аңгыда дагаа, бораттоолай, кас болгаш холдерлиг черлерге балыкты база дезинежип остүрүп болгай. Чер ажылының талазы-биле база янзы-бүрү культураларны остүрүп болур. Организакчызы чок болза чүү-даа бүдер эвес. Чүгле күзелдиглериниң эки тура эвилелин организастаары чугула-дыр.

Совхозтар төптеринге чүнү кылыр боор: мал одары чок, шөл, суг чедишпес. А одарлыг, суглуг шөлдер чамдык районнарда эвээ чыткылаар-дыр. Ол хиреде ажыл чоктар, амыдыралы хөомайлар бар. Чүгле эргечагырга чоннуң эвилелден билбес, эренгейлеп олурарында дең бодаар мен. Оттур, шимчээр ой келген. Бистиң Биче-Алыгатыда ээн кагдынган черлерден өреге бүрүзүнге 0,5 гектар суггаттыг черни берип болур бе? Деткиир болза, МАЭ-ден тургузарын чарлап алгаш, шенеп көөрүнге белеп мен. Ындыг бөлүк улус дем чоктарның мал-магалын керээ чарын алгаш кадарып болгай. Макаа күүнге акша-төгөрик үндүрүп турбас-тыр.

Самбуу КУУЛАР.
Ак-Довурак.

Редакциядан: Солунга үнгүлээн саналбодалдарны чогуур органнар канчаар көрүп турарын чырытпайн, харылавайн турар деп авторнуң бижип турары кончуг чөп. Шынап-ла, шак ындыг саналдарны совхозтар, чер-чер Советтери, хамаарышкан коллективтериниң удуртукчулары чүге эскербейн турарыл?

Оон-биле чергелештир солунга парлаттынмаза-даа, улустуң парлалгага саналоналдары боттанып турары база бар. Чижээ, сөөлгү үеде аът чарыжын ол-бо совхозтарга, районнарга бо-ла организастаар апарган.

Ол ышкаш МАЭ тургузар дугайында айтырыг көдүрүп турар автор-дур бо. Чүгле ол эвес, а кооперативтер тургустунуп турар. Мал-даа азырап турарлар бар. Аренда-биле ажылдаары МАЭ-ден илгалы кандыгыл?

Самбуу Лаа-Сүрүнович Биче-Аяңгатыда суггаттыг чер берип болур бе деп солуннуң редакциязындан айтырып турар-дыр. Чүге берип болбазыл? Ылап-ла, ындыг сонуургалдыг кижи боду айтыртынар-ла болгай. Чыткан теве аксыңга кадымыл кирбес деп чугаа бар. Сурагланып, тыптынар-ла болза, күзээнин чедип алыр. Боду-ла райкүүскомга баар турган-дыр ийин. Ким-бир кижи организастап, айтырыг тургузарын манавас.

Авторнуң бо чагаазында бир солуи чүүл бар: шыдал-дем чок улустуң малын кадарары МАЭ-ге организастаар дээн-дир. Улустуң хуузунда малын кадарары, шынап-ла, берге айтырыгның бирээзи боол турар. Шынында харын чер-чер Советтери хоорай, суурларда улустуң хуу малын керээ ёзугаар база кадартып турар-ла.

А силерде бо айтырыгларны канчаар шиитпирлеп турарыл, эргим номчукчулар?

Одеколончулар

Бо материалды солуиче бижинр деп-даа бодаваан мен. Бир элдептиг таварыгла мени бижинриче албадапты. Мен бодум арага-даа ишпес, таакпы-даа тыртпас кижи мен. Чоокта чаа декабрь эгезинде Хандагайтының универмагынга чеде бердим, галантерея салбырында кижи бажы кизирт, чүү болган чоор дээш айтыраримга, одеколон садып турар болду. Шынап-ла, көрген, одеколон садып ижер-дир дээн ар, херээжен кижилер эңме-тинчок. Арагачылар одеколонну сорт аайы-биле 10-20-зибиле, коробкалары-биле кады ап-ла турлар. Садыгжызы урут тургаш, Хандагайтының бир чурттакчызындан айтырды: «Бо одеколонларның кандыызын ижерге тааржыр сен, дүрген чугаала». Демгизин тургаш, аргалыг болза «Трой» болза але, чок болза кандыызын-даа чоор сен, дсо калбак «Шипрден» 20 шилден дээш» садып алгаш, фуфайказынга ораап алгаш үнүп. Көрүп турарымга даштыгаа баргаш, ажы-биле үлежип чадааш, чогуштуп, лупаашты-даа. Ол одеколоннар бичии нада-ла арагачыларның холунда бардыр, «дүрт» диди. Чогум культурлуг ёзу-биле одеколон садып аар дишкеннер куруг калганнар.

Галантерея салбыры планын чүгле одеколон-биле күүседип аар, ол садыгжылар кажар апарган, одеколоннарны арттырып алгаш, таныш-көрүштериниге бүдүү чажырып садар. Райпода одеколон келген-дир деп арагачылар дыңнаваш, ол салбырны шагда-ла оочурлаптар, кымнар одеколон ижерин садыгжылар пат билир: «Демги чыттыг чүве келир-дир» деп оларга дыңнадып чоруурлар.

Одеколон ижер улустуң идик-хевш, чем ишкен аяк-савазы, оргаш үнген чери, орундожээ салгын аайы-биле чыт-бустуг, кижи шыдажыр аргажок боор-дур, өг-бүлезп, ажы-төлүү та канчап шыдаар чүве.

Бистиң бо суурда ындыг кижилер эвээш эвес. Херээженнер база хөй, дараазында материалымга оларның шуптузун адап бижинр мен.

Ынчаарга мен бодум бичиимден тура, бо хүнерге чедир дириг амытаннарга, үнүш-бойдуска, даглар-хемнерге холуң эрттир ынак кижи мен. Чүге дээрге мээн ада-иезиге үнүш-чүдүлелиг улус кайы көвей, оларның салдары меңээ артып калганы ол.

Өскен төрээн черим Хөремечи, Адар-Тош, Адар-Төштүн арт кырынга (эрги орук турда) барган санында холгемден дүшкеш, чоогунда улуг «хам» дытка чеде бергеш, чоон дөзүн суйбаашаң, ийи холум кожа тудуп сөгүрүп чордум. Өзешперде холурткайның агыл чыдар көрүнчүк дег арыг кылаң суглар ам шүүт чок. Оларның бажында чоон суук ыяштарын кезип каапкан, ынчангаш оон суу кадып калган кижи хөөнү карарар чүве чорду. Бир эвес чүдүлге каигалаттынып арткан турган чүве болза, үнүш-бойдус, аң-мен мынчаар хоозурап куруглаттынмас турган ийин.

Дамба МОНГУШ.
Пенсионер.

Бойдузумга ынак мен

Чүгула бир айтырыг тургустунуп көөргеле, деткип эгелээр бис. Чогум тодаргайла херек кырында кылып бүдүрүпкен чүвевис эвээш болдур эвеспе. Харын-даа чамдык чугула айтырыгларны безин кезек шуугашкаш, түңнел чок ара кааптар болгай бис. Бүгү-ле чүвени түгле боттарывыс угаанывыс-биле, холувус-биле, эвээш-бичe-даа бол, ончү-хөрекпивис-биле кылып алыр ужурлуг бис.

Бир чүве кылып алыр дээнде, бодувустуң девискээривистиң даштындан кижилер чалаар, акша-көпеек диленир чорукту моон соңгаар черле соксадып көрээлинер.

Ындынчыг-даа, чогенчиг-даа боор чүведир ийин. Оон ында чоннуң сонуургалын бистиң республикавыстың алаын улуг, үстүкү даргалзры херекке албас хөөнүг.

Хүрээ-хинтти чок кылганы каража болбайн канчаар. Ону кым узуткадып чок кылдыртканыл? Ол база истиг-даштыг. Ону каксы-даа тодаратса. Чоп боттары үргедп каапгаан болгай. Ону ора-ай чажырып, ыяттавайн турар чүве база бар ышкаш-тыр эвеспе. Кымның айтыышкыныбиле угаан-сарыыл чок чорукту кылганы мээң болгаш өске эштериниң бодалы-биле алырга, ол үеде турган ТАРН ТК-ның Сайыттар Чөвүлелиниң даргаларының айтышкыны-биле болган.

Ынчаарга мен бодум бичиимден тура, бо хүнерге чедир дириг амытаннарга, үнүш-бойдуска, даглар-хемнерге холуң эрттир ынак кижи мен. Чүге дээрге мээн ада-иезиге үнүш-чүдүлелиг улус кайы көвей, оларның салдары меңээ артып калганы ол.

Өскен төрээн черим Хөремечи, Адар-Тош, Адар-Төштүн арт кырынга (эрги орук турда) барган санында холгемден дүшкеш, чоогунда улуг «хам» дытка чеде бергеш, чоон дөзүн суйбаашаң, ийи холум кожа тудуп сөгүрүп чордум. Өзешперде холурткайның агыл чыдар көрүнчүк дег арыг кылаң суглар ам шүүт чок. Оларның бажында чоон суук ыяштарын кезип каапкан, ынчангаш оон суу кадып калган кижи хөөнү карарар чүве чорду. Бир эвес чүдүлге каигалаттынып арткан турган чүве болза, үнүш-бойдус, аң-мен мынчаар хоозурап куруглаттынмас турган ийин.

Дамба МОНГУШ.
Пенсионер.

Депутат соңгукчуларында

БҮЗҮРЕЛ-БИЛЕ, ИДЕГЕЛ-БИЛЕ

Эде тургустунуушкунуң база бир чылы доозулган. Амыдыралдан көрген болгай бис, ол — алаан дүшкүүрлүг, чөрүлдээлиг болуушкуннарлыг боол эрткен.

Чөөн-Хемчик, Сүт-Хөл районнарга соңгукчуларымбиле чоокта чаа ужуражкаш келдим. Оон бетинде, шак ындыг ужуражмылгалар Бай-Тайга, Барыын-Хемчик болгаш Тожу районнарга эрткен. Ол чоруп тургаш, дараазында чүүлдерни эскердим: тодаргай эвес чүүлдерден, бүдүрүлгелерниң сандаргай байдалындан, корум-чурумнуң кошкаандан амыдыралдың хереглелиниге эртежок чүүлдерниң ховартап турарындан кижилер турупкан. Хөлөөзэзининг, корум-чурум баксыраан бо үеде «Эвилел канчап баар ирги, каяа, кандыг байдалга чурттаар апаар бис? Он беш ангы-аңгы күрүнеге бе азы оларның экономиктиг эвилел дээри байдалга бе, топчүттүнмээн конфедерацияга азы чаңгыс аай, бижыг федеративтиг күрүнеге бе? Кайнаар чоруп орар бис?» диген айтырыглар кижилерниң угаан-бодалынга кирип турар. Шак мындыг байдалда чамдык кижилерниң холу салдынып, чурттуу камгалап ап болурунга олар идегелиин чидирип турарлар.

Үстүнде ол айтырыгларга хамаарыштыр мээң хуумда туружум кандыгыл? Эрткен ужуражылгаларның түңнели-биле алыр болза, соңгукчуларым ону деткип турар. РСФСРниң болгаш Тыва АССР-ниң улус депутады, республиканың удуртукчуларының бирээзи кижи болганымда, каяа-даа — РСФСР-ниң Дээди Советиниң сессиялырына, улус депутаттарының Съездизининг ажылынга-даа киржип тура, ССРЭ-ниң база бир чылы доозулган. Федерация чөвүлелинге болгаш Президент Чөвүлелинге кыска чугаа-даа үезинде. Эвилел чокта, найырал, чөпшээрежилге чокта, чурттаары болдунмас диген бодалымны илередип келдим, ол дээш туружуп турардаа мен. Чөпшээрежилге, бот-боттарын дыңнажыр, билчир дээн чижектиг эргежок чугула чүүлдер бисте ескал турар деп бодаар мен. Ынчангаш бүгү дешелдиң улус депутаттары, янзы-бүрү бөлүктериниң, политиктиг партияның болгаш шимчээшкиннерниң төлээлери ССР Эвилелин быжыглаар, хөгжүдер херекке, чаартылганың моон соңгааргы чорудуун ажылдап кылырынга чаңгыс аай боол, бот-боттарын билчиринииң ооруңга кээр ужурлутлар. Чугула айтырыгларның бирээзи ол. Хөй национальдыг нииги бажыңывыста чон бистерден быжыг турушту, менди-чаагай чоруктуң тургустунарының, быжыг корум-чурумну чедип алырының үндезиннерин манап турар дээрзин чугаалаар апаар.

Эвилел бала Россия деңнелинге, ооң төп министерстволарынга болгаш ведомстволарынга чугаа үүле политика-биле. Эвилелдиң болгаш Россияның салым-чолуп көрген айтырыглар-биле кызыгаарлаттынмайн турар, анаа республиканың мурнунда турар айтырылар тургустунуп, дилеглер, соңгукчуларның чагытларының дутайында чугаа база чоруп турар. Чижек кылдыр мону чугаалаайн: улус ажыл-агыйының адырларының материал-техниктиг баазазын быжыглаары-биле рынок харылзаалырынче шилчилге-биле холбашкан айтырыгларны түс черниң байдалын өөренип көрүп, ону бырымдаалап, кеземче кодекизинин актыларын хүлээп алырынга чедир, хоойлуларны боду хүлээп алыр эргени республикага бээр дугайын Россияның Дээди Советинге, чазаанга, ССРЭниң Президентизиниң мурнунга чаңгыс эвес удаа тургузуп келдим. Оон-биле кады ССРЭ-ниң РСФСРниң Дээди Советинге национал-дар аразында харылзааларны кошкадырынга идиглиг болгу дег чүүлдерни парлап турар массалыг информация чепсектеринге хамаарыштыр айтырыг тургузар ужурта база таваржып турдум.

Депутат ажыл-чорудулгамның кол-ла үндезини — соңгулда мурнунуң программазы. Ында кирип турар айтырыглар тодаргай, экономика талазы-биле үндезинниг болурундан аңгыда, күүсеттингир деп болур. Программада кирип турар социал айтырыглар-биле холбашкан хемчегерни шиитпирлээринге кирип турар күүлдүң бирээзи — РСФСРниң Министрлер Чөвүлелиниң 1990 чылдың сентябрь 27-де хүлээп алганы «Тыва АССР-ниң 1991-1992 чылдарда социал-экономиктиг хөгжүлдезиниң дутайында» доктаалы. Оон аңгыда соңгулда мурнунуң мээң программамда Чадаана хоорайда чурттала бажыңнарының, социал адырлың объектилериниң тудутларын дүргедеригн хемчегер көрдүнген чүүл база бар. Бо талазы-биле байдал кандыг боол турарыл? Республиканың Министрлер Чөвүлели бо айтырыг талазы-биле доктаалды чоокку хүннерде хүлээп алган.

Соңгукчуларның диледе-биле эртжен чылын Бай-Тайга Барыын-Хемчик, Чөөн-Хемчик, Сүт-Хөл, Мөңгүн-Тайга, Өвүр районнарның улус өөредилге албан черлериниге технологтуг дериг-херекселдерни немей үндүрүп бээри чедип алдынган.

Чагыларны болгаш негелделерни бүгүн күүседиргн чедип алыр дээр болза депутаттар округтар аайы-биле күжүн, арга-шинээн каттыштырып ажылдаар ужурлуг деп билип турар мен. Көрүп көрээлинер даан: Чадаананың № 871 соңгулда округу-дур, черчер Советтериниң депутаттарын чугаалаваска бегни. ССРЭ-ниң 6, РСФСР-ниң 3 улус депутады бар районнарны ол каттыштырып турар. Тыва АССР-ниң улус депутады — 67. Ол — улут күш-тур. «Демниг сааскан теве тудуп чиир» дээривис ышкаш аан. Оон бадыткалы кылдыр Сүт-Хөл — Ишкин — Ийме — Баян-Тала суурлар аразынга автобус харылзаазын хандырар соруглга-биле Хемчик хемни кежир көвүрүг тудуунуң үзамдыгын келген айтырыын ССРЭ-ниң улус депутады Ю. Т. Комаровтуң киржилгезин-биле кады шиитпирлеп аптарының аргазын көрүп турар бис.

Кызыл хоорайга малчыныар бажыңының (авлчылар бажыңы) төлевилел ажылдарын, тудуун дүргедедир талазы-биле. Ол соруглга-биле Агроүлетпүр эвилелиниң, төлевилел институдунуң, хооркүүскомнуң, күртудутнуң төлээлери-биле үжуражып, чугаа кылган бис. төлевилел ажылдарынга, архитектура айтырыгларынга хамаарыштыр чугаа тодаргай ажыл-херемчи болган. Ынчангаш ол Кызылдың чараш, көрүштүг бажыңнарының бирээзи болуп дээрзинге бүзүрээр апаар.

(Төнчүзү 3-кү арыыда.).

БАШКЫ

ЧУРУКТА: Бии-Хеминиң Сесерлиг ортумак школазында эге класстар башкызы Ольга Кара-оол өөредилгекижизидилге ажылдарындан аңгыда, суурнуң аныяктарының ортузунга хөй-ниитининиң ажылдарын башкаржып турар. Ол аныяктар кежээлерин, номчулга конференцияларын солун кылдыр организастап эрттирерииге идепкейлиг киржип келген. Школада пионер организациязының ажылын база башкарып эгелээн.

Ондар ОХЕМЧИКТИҢ фотозу.

НОМЧУКЧУЛАРНЫҢ КИЧЭЭНГЕЙИНГЕ

«Шын» солуннуң ниити тиражы бо чылын 27.800 болуп турар. Оон иштинде 1000 кезекти хостуг садарынга киирген. Оон Кызыл хоорайга—628 кезекти, районнарга—372 кезекти берип турар.

Районнарга канчаар хувааттынганын көрүп көрээлинер. Барыын-Хемчик районга (Ак-Довуракбиле кады)—85 кезекти, Чөөн-Хемчик, Улуг-Хем районнарга 60-60 кезекти, Таңдыга (Хову-Аксы база)—40, Каа-Хем, Бии-Хем, Кызыл районнарга кайызынга-даа 30-30 кезекти, Бай-Тайгага, Эрзинге—15-15 кезекти, Тожуга, Тес-Хемге—3-3, Мөңгүн-Тайгага—1-ни «Союзпечать» таварыштыр хостуг садып турар. А Сүт-Хөл, Өвүр районнарже ам дээреде чоруттунмайн турар.

«Шын» солуннуң үезинде чагыдып ап четтикпейн барганнар «Союзпечать» салбырындан, харылзаа белдириниден «Шын» солуннуң садып ап болурун силерге дыңнаттывыс. Бир эвес солун аргажок чедишпейн баар таварылгалар туруп келзе, ол дугайын бистиң редакцияже дүрген бижиринн диледивис.

Кызыл хоорайның «Союзпечать» киоскилеринде «Шын» солуннуң хүннүң-не садып турар. Автовокзалда, аэропортта киоскилерде база бар. Ынай-бээр аргышкан кижилерге ол кончуг таарымчалыг, оон солуннуң садып ап, номчуп болур силер. Оон аңгыда хоорайның кайы-даа чүгүнде магазиннер, автобус доктаар черлер чанында киоскилерден «Шын» солуннуң үргүлчү садып ап болурун утпанар!

Киоскилерге «Шын» солун чок болза, оон чылдагааның садыгжызындан айтырып, билип алыр силер. Солун сатпайн турар факт бар болза, ол дугайын редакцияже дарый дыңнадырын диледивис.

Экология

ХОРА ЧОК БОЛДУРАР

Соолгу үеде Барыын-Хемчик районда бойдус камгалалыкың айтырыы өлөн чидиг боон турар. Чүге дээрге, бистиң районувус девискээрниве чурттаачы чонуң саны хөй. Оон-биле чергелештир үлетпүр будурулге черлери база хөлчок сайыраан. Районда бойдус камгалалыңга хамаарыштыр бо хүнерде шинитпирлеп чадап турар ийи ыол айтырыывыс бар.

Бир дугаар чадажып турар айтырыывыс мынды: Кызыл-Мажалыктың эът комбинадын долгандыр турар бойдуска хора чедирип турарывыс. Шак бо улуг будурулге черн 1978 чылда ажыглалга кирди. Технология ёзугаар комбинат хөй хемчээлдиг арыг суг ажыглаарды көрдүнген. Ол хире хөй сүүнү ажыглаан соонда хирлиг, бөктүг болуру чугаажок. Ол сугда сонкан мал-дың хан, чини дээш, чүү турбас дег. Төлевилел ёзугаар ону арыглаан. Хемчик хемнинь чоогунда тускайлан каан черге төгөр үжурлуг. Тускай арыглал черни кылып каан соонда ол үр болбаанда-ла ажыглалдан үнген. Борта ажыглан турган дериг-херексел тонаттының, тоймагланыңган.

Бо бүтүнүй түнелинде комбинаттың ажыглан каапкан хирлиг суу бо хүннерге недир-ле ижкире болгаш дол. гандыр турар бойдуска хора недирип турар апарган. Бай. дал мынды берге турда, эът комбинадының (Г. С.-М. Нр-гин) база республиканың эътсүт будурулге каттыжышкынының (К. Ш. Ялаков) удуртукчулары тоймаглат. тының калган арыглал черни катап кылгаш, ажыглалга киирер талазы-биле шүүлеп чорүүн чоруулгаже, мынчага недир төлевилел-смета документтиялзы кылдырып чадаан. Маңаа акша-төгерик херек болбайн аан. Акша-төгерик база-ла тып чадашкан. Комбинаттың шак мындыг берге байдалын өөренип көр. геш, ажыглап каапкан хирлиг сугну насос станциязынга чыгаш, автотранспорт-биле соорткеш, тускайлап каан черге төгер кылдыр даалга бээр үжурга таварыштывыс.

Эрткен чылдың декабрьда комбинатка барып, хынаап кылдывыс. Ажыглап каапкан хирлиг суг демир хоолайлар дамчыштыр комбинаттың чанында токтуп чыдар-дыр. Арыглаттынмаан хирлиг суг 3 га хире шөлдү шыва алгаш, доңуп калган болду. Час дужуп, чылыг үе чедип кээрге, оон багай ыт бустың үнгеш, ағаарыңа хирлендирип. Кызыл-Мажалык суурнүк чурттакчы чонугга берге болуру чугаажок. Ажа ымыраа-сээк чыглып, янзы-бүрү халдавырлыг аарылар-ны өөскүүр бербес деп бе?

Хирлиг сугну насос станциязынга чыгаш, ону сорудургаш, долгандыр турар бойдуска хора чедирбес, тускайлап каан черже соортуп болур арга комбинатта бар. Хирлиг суг соортуп КамАЗ машина, Т-150 дээр ийи трактор, кайызы-даа 16 кубометр ишкир 5 чаа цистерна комбинатта бар. Бо хире күш турда, хирлиг сугну соортпейн турары комбинаттың удуртукчуларының ажылагыйжы эвес чоруун көргүзүп турары от эвес шиинээн.

Ак-Довурак хоорайның автовокзалының чанында хөй чуртталга бажыңнары тудуп турар черге туттуган автомашиналар чоларыңары болгаш, машиналар хонуурар черни хоорай иштинден ыравыры—бистиң дуурөөнүң турар ийиги айтырыг ол. Чоларыңар хонар бо бажыңга дүжеп-не 35-40 чедир улуг КамАЗ машиналар кээп хонаяр. Гараж чогуладып ол машиналарны даңгы атсы ажылдадып кээрге, ол чоок кавыда девискээрни ыш-бус бургей бээр. Оол чаны-биле артерге кижиниң тынының сергедеп, карак чажы төк түүп кээр-дир. Бойдуска бөдә-ла хоюу чедирип турары ол-ышкажыт. Бойдус камгалалының район комитединиң хуралынга бо айтырыгны чугаалажып-даа турдувус. Улуг ажыл-агыйны транспорт-биле комплектеп хынаыпрар Тыва республика будурулгезинин толаазын-даа өскен турдувус. Ол черни хөжүүрер бис деп аазап каар. даң башка, кылган ажыл-дээхөк. Маңаа хонуп турар машиналар Ак-Довурак хоорайның чурттакчыларын хорап, навыкшаан хевээр ийин.

Бо дээрге чүгле ийи чижектир. Долгандыр турар хураледдиң бөктадырып хирлендирип турар бо ийи айтырыгны шинитпирээри — районнуң бойдус камгалал комитединиң муруунда турул турар ном сорулгаларывыс бирээни.

Александр ООРЖАК.

Барыын-Хемчик районнуң бойдус камгалал комитединиң даргазы.

Профессионал эвилелдериниң, оларның эргелериниң болгаш ажыл-чорудулгазының магадылалдарының дугайында

Совет Социалистиг Республикалар Эвилелиниң Хоойлузу

I эге. Ниити чүүлдер

1 чүүл. Профессионал эвилелдери

Профессионал эвилели (профэвилел) болза, будурулгечи-даа, будурулгечи эвес-даа ажылдарга ажылдап тура, боттарының ажыл-чорудулгазының магадылаан куш-ажылчы, социал-экономиктиг, политиктиг, хууда эргелерин болгаш хосталгаларын кызгаалаар чорукка чедирбес. Ажылга хүлээп алырын, ажылга депшидирин, ол ышкаш ажылчы чонну ажылдап удурдерде кайы-бир профэвилелге хамаарылгазы, ажаа киргени азы оон үнгени дээш болдурар чорук хоруулуг.

5 чүүл. Профессионал эвилелдериниң ажыл-чорудулгазын соксадыры азы хорчуру

Профэвилелдериниң ажыл-чорудулгазын уставта көрдүнгени ёзугаар оон иштинги чүүлдериниң шинитпири-биле соксадыр.

Профэвилелдериниң, оларның боттарының ажыл-чорудулгазының СССР Конституциязында, эвилелдешкен болгаш автономнуг республикаларның Конституциязында үдурлакшмак болган таварылгада, СССР-ниң Дээди судунга, эвилелдешкен болгаш автономнуг республикаларның Дээди судунга, эвилелдешкен болгаш автономнуг республикаларның прокурорларының киирип келген саналын ёзугаар оон ажыл-чорудулгазын хорун болур. Профэвилелдиң ажыл-чорудулгазын оске кандыг-бир организациянын шинитпири-биле хоруур чорукту болдурбас.

6 чүүл. Профессионал эвилелдериниң, оларның эргелериниң болгаш ажыл-чорудулгазының магадылаларының дугайында хооймулгуда

Профэвилелдериниң, оларның эргелериниң болгаш ажыл-чорудулгазының магадылаларының дугайында хооймулгуда бо хөй-ниити организацияларының артөө-хооймулгу үнелиниерин тодаратпак бо Хооймудан болгаш ССР Эвилелиниң, эвилелдешкен болгаш автономнуг республикаларның хооймулдарының ёзугаар чүгле эвилелдешкен болгаш автономнуг республикаларның хооймулдарының ёзугаар чүгле ынчан боттандырбас.

Бүгү профэвилелдер дең эргелиг.

3 чүүл. Профессионал эвилелдериниң хамаарышпас чорууу

Профэвилелдер боттарының ажыл-чорудулгазында күүне башкарылгазының органнарындан, ажыл-агый органнарындан, политиктиг болгаш оске-даа хөй-ниити организацияларындан хамаарышпас болгаш оларга отчёт-даа бербес, оларның хайгаараалыңга-даа турбас. Бир эвес хооймулда кердүнмээн болза, профэвилелдериниң эргелиг кызгаалаарынга хамаарышкан азы ол эргелерин боттарының шапты-ыптаар чорук хорутпут.

Профэвилелдер боттарының уставтың бот-тускайлан ажылдап кылыр болгаш бадылаар, структуразын тодаратпакка киржилгелиг.

II эге. Профессионал эвилелдериниң кол эргелери

7 чүүл. Профессионал эвилелдериниң хооймулу саналдаар эргелери болгаш нормалар доктаадып тургузарынга киржилгелиг

Профэвилелдериниң эвилелдешкен болгаш республика каттыжышкынчары ССР Эвилелиниң, эвилелдешкен болгаш автономнуг республикаларның күүне эргечыргазының түс-түс дээди органнарынга хооймулу саналдаар эргелиг болгаш күш-ажыл, социал-экономиктиг айтырыглар талазы-биле хооймулжудулганы ажылдап кылырынга киржир.

Профэвилелдер куш-ажыл талазы-биле нормативтиг актыларны болгаш социал-экономиктиг айтырыгларны, ол ышкаш ол актыларның төлевилелдерин күүне башкарылгазының чоогуур органнарынче, ажыл-агый болгаш кооператив органнарынче саналдап киирер эргелиг.

Ажылчы чонуң куш-ажылчы, социал-экономиктиг эргелериниге болгаш соңуургалдарынга хамаарышкан нормативтиг дүрүмнерни башкарылганың күүне болгаш ажыл-агый органнары, чогуур профэвилелдерге неделядан эвээш эвес хуусаа иштинде баш бурунгаар дыңнаткаш, хуудар алыр.

8 чүүл. Куш-ажыл кылыр эргени камгалаар талазы-биле профессионал эвилелдериниң эргелери

Профэвилелдер боттарының кежигүннериниң куш-ажыл кылыр эргелин камгалаар, ажыл-биле хандырар талазы-биле күүне политиктиг ажылдап кылырынга киржир. Хооймулжудулгага үдеписилээш, коллективтиг керээде тодаратпакчыларның ёзугаар будурулгелерде ажылдан хостатпакчыларнге социал камгалал талазы-биле хемчегларни сүмелеп киирер.

Будурулгени болгаш оон структура талазы-биле салбырларын хаарыг, администрациялыг, өөрү үезин азы оларның төлевилээни башкарылга органының төлевилекчизи-биле коллективтиг чүгаалажыышкыннар кылырынга, коллективтиг керээлери, дугуржулгаларны чарарынга артыш эргелерниг болгаш оларның күүсселдезин контроллдап турар.

Бир эвес профэвилелдер кыдыг саналды киирип кээр болза, администрация, өөрү үезин азы оларның төлевилээни башкарылга органының төлевилекчизи-биле коллективтиг керээлерин, дугуржулгаларны чарар дугайында чугаалажыышкынчарны кылыр хүлээлгелиг-лер.

10 чүүл. Ажылчы чонуң социал камгалалының талазы-биле профэвилелдериниң эргелери

Куш-ажыл байдалының болгаш оон айыыл чок чоруунуң, чурттаалга-амыдыралы байдалдарының, социал страхованиниг болгаш ажылчы чонуң надыңшылыг камгалаарының, пенсия хандырылгазының талазы-биле профэвилелдериниң эргелери ССР Эвилелиниң, эвилелдешкен болгаш автономнуг республикаларның чогуур хооймулжудулгаларының ажылдап кылыр чүгаалажыышкынчарны.

11 чүүл. Куш-ажыл болгаш профессионал эвилелдер дугайында хооймулжудулганы сагыттыыш талазы-биле контроллду боттандырар талазы-биле профессионал эвилелдериниң эргелери

Профэвилелдер администрацияның, өөрү үезиниң азы оларның төлевилээни башкарылга органының төлевилекчизиниң куш-ажыл болгаш профэвилелдер дугайында хооймулжудулганы сагыш турарын контроллдаар болгаш коллективтиг керээлериниң дүрүмнериниң чайладыр талазы-биле негер эргелиг. Куш-ажыл болгаш профэвилелдер дугайында хооймулжудулгада чүрүм чүгаалажыышкынчарын чайладыр талазы-биле оларның киирип келген херээн администрация өөрүнүң болгаш оларның түнелдериниң дугайыт бир ай хуусаадан иштинде профэвилелдерге дыңнадыр ужурлуг.

Профэвилелдер боттарының кежигүннериниң болгаш оскелерде ажылчы чонуң дээш-биле, а ол ышкаш болуунуң хууда эгелээнинин-биле оларның куш-ажылчы эргелерин камгалаарын-биле суулеп негелделомчал киирер эргелиг.

Ол сорулга-биле профэвилелдер инспекциялаарлыг, эргө-хооймулу талазы-биле дүүшкүрээ албаннзырлыг болгаш оскелерде оске органнарлыг боолу болур.

12 чүүл. Куш-ажылчы мартылгаларын чарарынга профессионал эвилелдериниң эргелери

Профэвилел кежигүннериниң администрация-биле ортакшыда куш-ажылчы мартылгаларын профэвилелдерни чугаалажыышкынчарга хамаарышкыр доктаалды хооймулжудулгага дүүштүр хүлээп алыр.

Куш-ажыл, коллективтиг керээниң дугуржулганың шилелелгининг дугайында күштүг болуп турар хооймулжудулганы хажыктазы-биле, куш-ажылдың болгаш амыдыралчурттаалганың социал-экономиктиг чаа байдалдарны турүзүрыы-биле азы барын өскертирп-биле холбаашкан айтырыглар талазы-биле коллективтиг керээлериниң куш-ажылчы мартылгаларын чугаалажып көөрүнге профэвилелдери киржир.

13 чүүл. Куш-ажылдың болгаш социал-экономиктиг өөгжүлгениң айтырыгларының талазы-биле медээлерни алырынга профессионал эвилелдерниң эргелери.

Куш-ажыл болгаш социал-экономиктиг өөгжүлгениң айтырыгларының талазы-биле медээлерни профэвилелдерни докпаттынган статистика отделунга дүүштүр алыр-тырганнар, а ол ышкаш күүне болгаш ажыл-агый органнарының органнарындан халас алыр эргелиг.

14 чүүл. Коллективтиг керээни администрацияның күүсселип турарын профессионал эвилелдериниң контроллдаар эргелери

Бир эвес администрация коллективтиг керээниң негелделериниң куш-ажылчы мартылгаларын чугаалажып көөрүнге профэвилелдери киржир.

15 чүүл. Профессионал эвилелдериниң забастовка чардаар эргелери

Профэвилелдери забастовкаларны хооймулжудулгага дүүштүр организастаар болгаш эртирер эргелиг.

III эге. Профессионал эвилелдериниң эргелериниң магадылалдары.

16 чүүл. Профессионал эвилелдериниге хамаарышпас күүне болгаш ажылдагый организацияның администрациязының, хөй-ниити организацияларның болгаш албан-дужаалдыг кижилериң хүлээлгелери

Администрация күүне болгаш ажыл-агый органнарының, хөй-ниити организацияларының, албан дужаалдыг кижилер профэвилелдериниң эргелерин сагыыр, оларның ажыл-чорудулгазына идиг-бээр хүлээлгелиг. Айтыгланган органнар болгаш кижилер профэвилелдериниң эргелерин хажыткаш дээш азы оларның хооймулу ёзугаар ажыл-чорудулгазында шапкыптаанны дээш хооймулу ёзугаар харыысалга оналаар. Уставта сорулгаларны база хооймулу ёзугаар берген эргелерин боттандырары-биле кежигүннери ажылдан турар будурулгелерже профэвилелдерниң төлевилекчилериниң киирериниге администрация күүне болгаш ажыл-агый органнары, хөй-ниити организациялары, албан-дужаалдыг кижилер шаптыктаар эрге чок.

17 чүүл. Будурулге ажылыңдан хостатпаан, ажылчы чонуун профессионал эвилелдериниң органнарынче соңгуткаашкыра магадылалдар

Профэвилел органнарының составынче соңгуткан болгаш будурулге ажылыңдан хостатпаан ажылдакчыларны оларның кежигүнү болуп турган органнарның баш бурунгаар чепшээрели чокта, будурулгенин адырларында профэвилел органнарының удуртукчуларын — будурулгеде чогуур профэвилел органының баш бурунгаар чепшээрели чокта, а будурулгеде профэвилел органнарының удуртукчуларын, профорганизакчыларны — профэвилел шатты. жышкынының чогуур органының чепшээрели чокта куш-ажыл талазы-биле хемчеге онаан болбас.

Профэвилелдер органнарының составынче соңгуткан болгаш будурулге ажылыңдан хостатпаан ажылдакчыларны администрацияның инициативазын ёзугаар ажылдан үндүрериниң шинги чурээги сагыырындан аңгыда, оон кежигүнү болуп турар профэвилел органының баш бурунгаар чепшээрелин алыр, а будурулгенин профэвилел органнарының дараалын болгаш кежигүннерин, оон аңгыда профэвилелдериниң чогуур шаттыжышкынының чепшээрелин-биле үндүрер. Профэвилел организакчыларын болгаш профбөлүктер удуртукчуларын администрацияның инициативазы-биле ажылдан үндүрерде, чогуур профэвилел шаттыжышкынын органының чепшээрелин алыр.

Боттарының будурулге ажылыңдан хостатпаан, соңгулдалыг профэвилел органнарының кежигүннериниге коллективтиг керээниң, дугуржулганың тодаратпак негелделерин ёзугаар хөй-ниити хүлээлгезинин коллективтиг эрге-ажыкшыга дүүштүр шүүсселдиг-биле ажылдан хостатпаан үени, а ол ышкаш кыска хугуселиг профэвилел ооредилгезинге үени бээр.

Соңгулдалыг профэвилел органнарының кежигүннериниң профэвилелдериниң кылдыр-ган съездилерге, конференцияларга, а ол ышкаш оларның пленумнарының болгаш президиумнарының ажылыңга киржирин-биле профэвилелдериниң акша-хөреңгизинин шүүсселдиг-биле оруктаан шалыңай төлевилээ, будурулге ажылыңдан хостаар.

18 чүүл. Ажылчы чоннарының профессионал эвилелдериниң органнарынче соңгуткан, будурулге ажылыңдан хостатпаан кижилерге магадылалдар

Профэвилел органнарында соңгулдалыг албан-дужаалдага соңгуттурган түүшелиңге ажылыңдан хостатпаан ажылдакчыларга оларның соңгулдалыг бүрүн эргелери доозугаан соонда мурнуку ажылынга киирип ажыл-агыйлаарга, а ол чок болза, сала будурулгеге азы ажылдакчының төлевилээнин-биле оске будурулгеге база ыдыг чорлелиг ажылдага (албан-дужаалды) бээр.

Чогуур ажылды (албан-дужаалды) мурнунда ажылдап турган черниге администрация берип шыдавааза, а будурулгенин дужуурен таварылгада профэвилелдери оон ажылга киирип ап турар үезинде оруктаан шалыңай артырар, ыяалдаваан ол ажылды айдыл хай эвес болур, а бир эвес оске черниге өөрөнип берген болза, ыял чедир хуусаа артырар.

19 чүүл. Профэвилел органнарынга соңгуткан ажылдакчыларның куш-ажыл кылырынга магадылалдары

Профэвилел органнарының составынга соңгуттурган ажылдакчыларны соңгулдалыг органга бүрүн эргелериниң соонда ийи чыл иштинде администрацияның инициативазы-биле ажылдан үндүрерни болдурбас, оны бо хуусаада чүгле будурулгенин долузу-биле дужуренде азы ажылдачы кижи хөй-ниити ёзугаар үндүрер ужурлуг будурулгуже ыяланда үндүрери болдур. Ындыг таварылгада ажылдан үндүрериң 17 чүүлдүң бирээнде кердүнген чүрүм ёзугаар боттандырар.

20 чүүл. Профессионал эвилелдериниң болгаш оларның ведомствозунда будурулгелеринги эт-хереглиг болгаш сан-хоо эргелери

Профэвилелдер болгаш оларның органнары хөй-ниити ёзугаар юридиктиг черлер болур.

Профэвилелдери боттарынга хамаарыжыр гг-хереглелдиг болгаш акша-хөреңгини эдилээр, чарыгдаар болгаш баш минияр эргелиг.

Профэвилелдери күүне, ажыл-агый, кооператив болгаш хөй-ниити оске-даа организацияларның хүлээлгелери дээш харыылавас, а олар боттарының эдилээнде профэвилелдериниң хүлээлгелери дээш база харыылавас.

Профэвилел бюджединиң акша-хөреңгизинин үндезинин тургузар чүрүмүн болгаш ажыглаарын профэвилелдериниң уставы-биле тодаратпакчыларын.

Профэвилелдериниң уставында дүүштүр боттандырып турар сан-хөө ажыл-чорудулгазын, коммерция ажыл-чорудулгадан аңгыда, күүне контроллдавайн турар.

Профэвилелдерге оналаан будурулгелиниң болгаш организацияларның оруулгаларының үндезинин, оларның ажаа акша-хөреңгизинин хемчээлин болгаш төлеп турар үндүрүүн күүсселиң сан-хоо органнары болгаш үнүтүрт инспекциялары хооймулга дүүштүр контроллдаар.

Профэвилелдери боттарының устав ёзугаар эвес болгаш ол үезеги сорулгаларынга дүүштүр доктаатпаан чүрүм ёзугаар база-ла ооредилгезинге үени бээр.

Профэвилелдери боттарының устав ёзугаар эвес болгаш ол үезеги сорулгаларынга дүүштүр доктаатпаан чүрүм ёзугаар база-ла экономиктиг ажыл-чорудулганы боттандырар, профэвилел банкыларын, страхование болгаш акшелер шинтилеерин, шалы коммерция будурулгелерин тургузар, эң-сеткил каттыжырылгазының эргежок чугула оске-даа фондуларын, культура-чыдыдыышкын болгаш эргежок чугула оске-даа фондуларны амыдыр эргелиг.

21 чүүл. Профессионал эвилелдериниң ажыл-чорудулгазына материалдыг байдалдарны тургузар талазы-биле будурулгелериниң хүлээлгелери

Профэвилелдериниге ажылдаар кылдыр будурулгенин администрациязы дериттирген организацияны халас бээр, ону бээринге негелделин администрациянын болгаш профэвилелд киржилгелиг-биле куш-ажылдың болдурбазының шинтилеерин ёзугаар хоозараар.

Коллективтиг керээни ылаң турда хүлээп алдынган шинтилеер ёзугаар будурулге профэвилелдериниге халас ажыттаар кылдыр будурулгенин балансыында азы хозяйствалга алганы бажыңны, орам-сараны, тудугну болгаш оске-даа объектиниң, а ол ышкаш дыштанылга базаларын, элээди чаштарның болгаш калыышталганы оске-даа дыштанылгазын организастаарынга, культура-чыдыдыышкын, куш-культуразадыышкынга ажылын ажыглаар чон-биле болгаш оларның ог-булеви-биле эрттиреринге эргежок чугула лагерьлерни бээр.

Коллективтиг керээде тодаратпакчыларга сорулгаларга чарыгдаар акша-хөреңгини будурулге хооймулда дожтаатпакчы хемчээл ёзугаар профэвилелдериниге шилчидер.

Будурулгеде ажылдан турар профэвилелдериниң ажыл-чорудулгазына херек материалдыг оске-даа байдалдарны тургузарын коллективтиг керээ (дугуржулга) ёзугаар башкарын таварыштырар.

Совет Социалистиг Республикалар Эвилелиниң Президентизи М. ГОРБАЧЕВ.

Москва, Кремль.

1990 чылдың декабрь 10.

Хойжуга сөс

ТАНЫП ТУРДА-ЛА, ТУДУП АЛБААН

Оорааның оруу кудагай дээрээнге каттыжып турдум, бичалаа-даа мээң-биле болган таварылга ол дугайын ескээр бодаарынче албадавтыг. Оларның оруу ажык хевээр чүве-дир! Түвексинмес болзумарза, дараамында төөгүнү чугаалап Серейн.

Эрткен чылдың июнь 2-деп 3-түн дүнезинде ажок чаңс чоттаан. Чодураа биле Торгалыг суурларның ийи аразында дайлаамга ордум. Дүнезинин 11 шак үезинде кытарывыс-даа түтүлгаммы-ла эгеледи. Каяктың чыъетыг дүне дашкаар үнгеш, дилиндаларымга, сорнум келгеш шыы болду. Өгге кирип келгеш, ок-боом үштүп чадажын олтурумда, оом иштин хой кажаанынче халмыы. Удатпаанда телефон маңаа келгеш: «Оор-дур, таныш кагдым. Орта ажыл ылбас Виталий Чоревс деп сол-ла-дыр, хүндүс сүүрүг чоруп турган чүге, ол-ле хөйлеш «хевээр!» диди.

Боом түткаш, хой кажаанынга маңнап кээримге, сорнум мени маңаа орарыы пайда боор, арлы берген болду. Туранным ап алгаш, тей ыяшдан чоок-кавында чыыра тырттырып эгеледим. Биилиер чүве-даа чок хире. Бичил болганда, бистиң адаавыстан ыяш «Москвич» Чодураа сүүрже үглай бар чоруурун аскериң кагдым. Ол сигүл-чиңгилге элемейнин чорда, улуг даг ыырын-та үне маңнап келдим: сүүрүп кайы бажыңынга доктаарын көөрүм ол. Дозлаңмаа кадайның бажыңынга барып доктаадылар эвеспе.

Мя ол аразында хой алыстаан боор бис деп бодаан. үдуп чыдып алдывыс. Эртелинде хойну санаан, бир хой чок болду. Дов-дораан сүүрже тутсуп кирдим. Ийе, часпаан болдум. Дозлаңмаа кадайның бажыңынын чанында «Москвичиниң» чоокта чаа маңнаан ийи чыдыр. Чогум сорлар боттары чоруй барган.

Чаагы недво Советти таваарыштыр шагдаа кийгирттим. Бичаң милиция начальнигы турган подполковник Валерий Хомутов, истекчи Александр Мандан-Хорлуу, участок толээзи Василий Самбыл сүглар исти көргеп. Чогум бажыңдан чүве тыыпбаан.

Элээп болганда истекчи Александр Мандан-Хорлуу оом иштин Шагаан-Арыгже кыйгырттыр аппарган. Үш минуттан сорну тамыткан. Баштай карааны өрөөлге сүп алган, оон хенертен чырыктыы кыпсыпкаш, «Кайызыдыр?» деп айтырар түбе болган-дыр. Виталий Чоревни ол дораан айыткан. Оон шагдаа та канчаң солуштуруп алганы ол чүве. «Өске кижи айыткан сен» деп бартан. Чүвени черле эчис шыырынга чедирер дээш хоорайже дамгаар кээр боорумга. истекчи «Силарның материалдарыларыг Москвада экспертизаже чоруттурум» дээн.

Истекчиниң ыыдан турарын эскергеш, ону каш хонудур шагдаа черинин ажыынче кадарып келдим. Мырыай тос ай чедер дей бергеп. Бир-ле хүн Александр Мандан-Хорлуунуу түдүп алдым. Сегизинчи ал частывыс. «Хемнинг УР деп черде Олег Донгакка дамчыттынан мен» деп бо ийин. Ам ол Донгактың келеп эгелеттим. Каш хонганда ол меңээ түттуруп алды. Ында кандыг-даа херек чок болду. Ийи шагдааны ыыртештирдим. Түнелиңде бодап орарымга, чүректи сокпадың каапкан кышаан болду.

Шак мынаар үе эрткен. Бир шаг болганда Виталий Чоревскиң барын турганы Наталья Ханды биске мынча диди: «Силерниниден хой сорлаарын Доспаммаа кадайның оглу болгаш ийи күдээзи хүндүс-ле планнап турган чүве. Оларның аайынга киргеш, шинаан мегс очүк бергеним шын».

Декабрь 12-де шагдаа черинге кээримге, Хомутовтар, Мандан-Хорлуу-да Кыдыыче арлы берген болду. Өске шагдаалар керекти каттап оттургап. Бичаң үсеп хиис эрттирип алгаш, ам оларның сорларны тыварыга шоодуп бүүревес-тир мен.

Сарыг-оол ТАСПААН-ЧЫК.

«Куш-ажылдың хостуу» совхозтуң хойжузу.

СЕРЕМЧИЛЕЛДИ КОШКАТПАС

Район төвүнге өртке удур иштикчел черн тургуступ-гандан бээр элээн үе эрткен. Мурнуку чылларда бо черниң ажылы улут-ла хөнүвейн келген. Оон удуртукчузу база ызырымнас турду. Амгы үеде ол иштикчелди Марчын-оол Агарган удуртуп эгелээн. Девискээрлерде ажыл-агыйларга, албан черлеринге, организацияларга чедип, коллективтер ортузунга лекцияларны номчуп, беседаларны кылып турар болуу берген. Ол черлерге өртке удур хемчеглер алырынче углашган лозун-плакаттарын тарадып, асылаан. Чурттакчылыг суур бүрүзүнге чыш болуу бээрге, күрүпенин база хүүнүң өнчүзүн өртөн камгаларының тайылбыр ажылын кылып турар.

Бистиң долгандыр турар бойдустуң чайгаар бүткеп үнүш бүрүзүн хайыралаар, өртүү болдурбас сорулга-биле арга-арыг иштинге, аян-чорук барып чоранда үезинде овааримчалыг болуруң база тайылбырлап келгеп. Өрт айылын болдурбазының талазы-биле районнуң коллективизи О. Ш. Ондар райпо баштаар черниң даргазы Б. Д. Ховалыг, АКМК начальнигы Б. Ч. Монгуш олар чамдык ажылдарны кылгылаан. Өртке удур ажыл чорудар дериг-херексслдерин четчелээп. Ол ышкаш Сут-Хөл ортумак школазының башкылары Анзатмаа Монгуш, Татьяна Ондар олар өөреннкчилерге өрт айылын болдурбазының тайылбырын кылып, ыңдыг таварылга болу берзе, чогум кандыг хемчеглер чорударының аргадарын чугаалап турар.

Ондар БОРАШ.

БҮЗҮРЕЛ-БИЛЕ, ИДЕГЕЛ-БИЛЕ

(Эгези 1-ги арында).

Оон ынай чүнү чугаалап болуруул? Республикада корум-чурумнуң байдалы, кемхерек үүлгедиишкиннериниң саны чурттаачы чонуң сагыш човаашкынын, дүвүрелин болдуруп турар. Республиканың хоойлу-дүрүм камгалаар органнарының материал-техниктиг базазын быжыглаары, кадрларбиле хандырар айтырыгларыны ССРЭ-ниң Иштики херектер министерствозунга, ССРЭ-ниң, РСФСР-ниң прокуратураларынга тургузуп келгенивисти база чугаалаар апаар. Бистиң милициявыс бөгүн харылзааның камгалалдың эргежок чүгүла дериг-херекселдерн-биле колдуунда-ла хандыртынган деп болур. Оларның ажыглалында вертолёт база бар. Ынчангаш Улуг-Хем, Мөнгүн-Тайга болгаш чамдык өске-даа районнарның сонгукчуларының иштики херектер килдистерин автотранспорт-биле хандырар дугайында дилеглери багай эвес күүседтиргин.

Чамдык районнарда, совхоттарда, суурларда, малчын коданнарда телевидениениң ийиги программазын көрбейн турарын билир бис. Бистиң республикавыстың теледамчыдылгаларын космос спутник харылзаазын дамчыштыр дөрт үүлээп ап турар регионнарның дамзыычиге кииреин дилеп, Министрлер Чөвүлелиниң Даргазы, улус депутады Ш. Д. Ооржак-биле кады Эвилел болгаш Россия ведомстволарыга кирип турдувус. Айтырыг шиитпирлеттиниң турар, ынчалзажок ол моон соондагы чылдарже шилчий

материал-техниктиг курлавырларның чедиишпези-биле холбаштыр. Төөли суурга район эмнелгезиниң, Ак-Довуракты № 4 ортумак школазының, Кызыл-Мажалыкка 1176 олуттуг ортумак школаның, Сут-Хөлге эмнелге комплекизиниң, спорт залдыг Культура ордузунуң болгаш оон-даа өске тудугларның тудуун чорударын диилээп шак мындыг чергелиг чагыглар берге шиитпирлеттиниң турар.

Сонгукчуларның чамдык дилеглеринге хамаарыштыр байдал база-ла шак мындыг хевирлиг. Чүрттүн улус ажыл-агыйының рынок харылзааларынче шилчээнибиле холбаштыр, чаңчыл болган ажыл-агыйжы харылзаалар үстүп-частып эгелээн, фонд чедирилгези үзүктелип турар. Бо бүгүбиле холбаштыр школаларны, культура чергилерин автобустар-биле хандырарынга дузаны барык чедирип шыдаваан бис. Акша-хөрөнгинин база арга-шинектиң чок болганындан чамдык дилеглер болгаш саналдар ой-шаанда күүседтинмээн, ынчалза-даа оларның шуптузу контрольда.

Дээди Советтиң Президиумунуң ажылынын дугайында, парламент чылының чамдык түңнелдериниң дугайында (а ол 8 айга дүгжүп турар) чугаалап тура, ол эрге-чагырганың дээди органының тургустунганының үезин болган дээрзин чугаалаар ужурлуг мен. Бир эвес бирги организастиг болгаш республикага кемхерек үүлгедиишкиннериниби демисеилдя күштелдиреринің талазы-биле сонгаарлаттынмас хемчеглерин сайгарган ийиги эзлчег чок сессияларны санавас чүве болза, үшкү болгаш дөрткү сессияларга Тыва АССРниң Дээди Советиниң Доктаамал комиссияларының дугайында хоойлу, Тыва АССР-ниң болгаш чер-чер Советтериниң улус депутаттарының статузунуң дугайында хоойлулар, республиканың күрүне суверенитединиң дугайында Декларация. Тыва АССР-ниң дылдарының дугайында хоойлу дээш чижектиг үндезилекчи актылар хүлээп алдынган болгай.

Доктаамал комиссиялар доктаамай ажылдаар апарган. Бөгүн республиканың Дээди Советиниң Президиуму — ол дээрге принципиалдыг чаа орган апарган. Чаа ёзу-биле хоойлужудулга болгаш оске-даа хүдээлегелер шиитээттинип турар. Парламентиниң ажылындан митингижи сеткилхөөн чоруп, кандыг-бир айтырыгның азы болуушкунун үнелелинче деңзигүүрлүг көөр чорук кестүп келген. Чамдыкта частырыглар, далаш чоруктар, сагыш-хөөн частышкынары болуп-ла турар харын. Чижээлээрге, Дээди Советтиң сөөлгү сессиязынга мен, республиканың Дээди Советиниң Даргазы, республиканың күрүне суверенитединиң дугайында айтырыг талазы-биле илеткелчи болганымда, республиканың адыныт талазы-биле бадылаашкыннарның түңнелдеринге таарзынмайн арткан мен. Республиканың депутаттар корпузунуң 80 хуузу СЭКП кежигүннеринден тургустунган болганда, 1917 чылдың Октябрының идеялары, 1921 чылда тыва чонуну хүлээп алганы социалистиг шилилге республиканың адынга салдарлыг болур боор деп быжыы-биле бүзүреп турган мен. Ынчалзада-даа «Тыва Совет Социалистиг Республика» деп саналдепутаттарның хөй нуруузунуң деткимчезин албайн барган. Республиканың улус депутаттарының даңзы ёзугаар бадылаашкыннарының түңнелдерин парлалгага парлаттынган. оон сонгукчулар депутаттар боттарының сонгуунчуларының үзел-бодалын кайы хире илереткенил дээрзи кестүп келир. Бо бүгү Чаартынган Эвилелди республика бүрүзүнге бадылаашкыннарның түңнелдерин өөренип көрбүшаан, дең эргелиг түскай догуунаан Совет Социалистиг республикалар федерациязы кылдыр арттырарының дугайында айтырыг талазыбиле удавас болур референдум-биле холбаштыр бо бүгү конгуг чугула. Бистиң республиканың адыныт талазы-биле түңнел шиитпирин үндүрери Тыванын хөй национальдыг чонунга арткан. А мен чүгле мындыг чүүлдү немекседээр мен, ССРЭ-ниң улус депутаттарының Съездизи Совет күрүнеин адын — Совет Социалистиг Республикалар Эвилели кылдыр хевээр арттырар санадлы деткиирин хөй үе-биле доктаатткан.

Түңнелинде мындыг чүүлдү демдеглекседим, бөгүн сонгукчу кижи кимны кым дээрзин хөлчок эки билир апарган, ыыткыр кыйгырыларга болгаш аашкыныгларга шоолуг бүзүреветтей берген. Ол фактыларга болгаш ажыл-херектерге бүзүрээрин күүседр. А бистиң херектеривис, дорту-биле чугаалаалы, кончуг багай чорун турар. Ынчалзада-даа мен перспективаже бүзүрелдиг көрүп, бистиң чаа парламентивис частыыглыг, салдыныышкынныг, маргылдаалар-лыг-даа бол, улус эрге-чагыргазының быжыгыышкынныг, таарыштырылгалыг органы апаар дээрзинге бүзүрээр мен. Мендээ хамаарыштыр алыр чүве болза, амдыызында сонгукчулар мендээ бүзүреп турарлар, амдыызында бедик албан-дужаалды эдилеп турар болганымда, бодумнуң чонумнуң эрге-ажыктары дээш туржуп чоруур болгаш моон-даа сонгаар туржур мен. Республика амыдыралдың бүгү-ле адырларында эки талаже өскерлиишкиннерни чедип алыр дээрзинге бүзүрелдиг мен.

Чимит-Доржу ОНДАР.
Тыва АССР-ниң Дээди Советиниң Даргазы.

НЕМЕЙ ТУТТУНГАН

Чадаананың № 2 ортумак школазының коллективиниг немей тудугжу Чаа чыл уткуштур улуг белекти Матвей Дмитриевич Чарматовка улуг-тхан грек тудугжуларның бригазазы сонгээн. Олар эртекей чылдың май 15-тен эгелээш декабрь 17-ге чедир спорт залдыг, беш делгем өрээлдерлиг чаа школаны тудуп доозаш, ону күрүне комиссиязынга хүлээткен.

Школаның тудуун күрүне комиссиязы эки шынарлыг хылганын демдеглээн, ол дугайында актыга атты салганнар. Ам чүгле шала дозузунуң кадарын маналары арткан.

Ынчангаш 1991 чылдың январь каникулу төнерге чылыг, чырык, делгем школага эге класстарның өөренчиктилерн өөредилгезин уламчылаарлар. Ыраккы Гоузиянның тудугжуларының Чаа чыл уткуштур сөпиээн белээ дээш школаның башкылар коллективи, өөренчиктерн өөрүп четтиргенин оларга илереткеннер. Интернационалды ыяларлыг ачызында Чаланзала чаа школаның немелде тудуу доозулган.

Кавдыр-оол ТУВАК.

ЭМЧИЛЕРИВИСКЕ

Төөли эмнелгезинде эмчи Светлана Чимит-ооловна Ооржакты төөлжиглер эки танаыр. Оларның кадыы дээш ыызымак ажылдап, келээделе сагыш човап, кичээнгейлиг көрүп чоруур эмчизинге чоргаарланмас арга чок.

Чаа үнген чыл таварыштыр чонунга хүндүлүг эмчивиске чедиишкиннерни күзеп, байыр чедирдим.

Айлаң АМЫРБИДЕ.
Башкы.

* * *

Ачы-буянныг эмчим Юрий Павлович Щербаковтуң 1972 чылда-ла кезип эмнеп каанының ачызында кан кадык ажылдап, чонумга бараан бооп чор мен.

Үнген чаа чыл таварыштыр эмчиге база катап өөрүп четтиргенимни илередип, каагай күүзешкиннерни баазалгаттым.

Очур-оол ООРЖАК.
Харылзаачы.
Сут-Хөл район.

ИЗИГ ТУЛЧУУШКУННАР

ЛОНДОН. Сомалиниң языыларлы Могадишо хоорайының кудумчуларында изиг тулчуушкуннар соксээйн турар. Чазак шериглери биле Сомали каттышкан конгресс дээр организацияның лайынчыларының арагымда каш хонук үргүлүүлээн ол тулчуушкуннарга кайы-даа талдан 500 ажыг кижи өлүрткен.

Хоорайның эмнелге черле-

ӨГ-БҮЛЕ, ЭМЧИ

Бай-Тайга районнуң «Мурнакчы» совхозта хоочун хойжу Дары-Хөө Хертекович Серен-Доржу кадайы Карбы Хомушкуевна-биле бо келген Чаа чылды күш-ажылчы чедиишкиннерлиг уткаан. Кадарган хойларының алдан ажыы хураганнаан. Олар холушкак хойларны ам 6 дугаар чыл кадарып келген. Эрткен чылда «чүсчү» малчыннарның чарыжынга киришкеш, чүске онааштыр чүс баш хураганны менди алганнар.

Дуржулгалыг хойжулар 1989 чылда эң-не бедик күш-ажылчы көргүзүглерлиг болган. Чүске онааштыр олар ынчан 130 баш хураганны онча-менди алган. Ынчалза-даа оларның алган хураганнарының чамдыызы орай төрээн ужурунда малдың баш санын өстүрериниң сан-түңүнге кирбейн барганын чугаалап ордулар.

— Бо чылын база эки көргүзүглерлиг болурун дугуржуп алган бис. Чайын белеткеп алган сигенивис-даа бар. Биске кыштаглаашкын улуг бергедээшкин чок болур ужурлуг — деп, улуг хойжу Дары-Хөө Серен-Доржу ажыл-ижин таныштырды.

Хойжу аалдың сакманчы уруу Айлаң, оглу Виктор кежээликтей хойларны кажааже кирди. Чаа төрээн хураганнарны сонуургай бердивис. Кара баштыг хураганнар бежен ажыг болду. Сакманчы Айлаң оларның аразында келди. РСФСР-ниң КП-зининң Бай-Тайга райкомунуң бирги секретары Ховалыг Балчый-оолович Сагаан-оол ынчан малчыннарның ажыл-амыдыралы-биле танышты. Бо Кызыл-Бут дээр черниң хойжуларынга моон соңгаар чүү херектиин удуртукчу демдеглеп ап, олар-биле чугаалажып олурду.

Эрги чыл-биле Чаа чыл солчуп, байырлажып турар үеде, Бай-Тайганың аныяк-даа, хоочун-даа улузунуң омак-хөглүүн эскердим. Төөли суурнуң чолаачызының, ында улуг эмнелгениң ажылдакчыларының ажыл-ишке кызымаан магададым. Чаа үнген Чаа чылда эки чурттаар, төлептиг ажылдаар дижип, кижи бүрүзү йөрээл салып, изиг күзелдерин чугаалап турдулар. Эмчи Зоя Шалын-оол бажыңында каастап алганы Чаа чылды уткуурунуң шивижигежиниң чанынга келди.

ЧУРУКТАРДА: малчын Дары-Хөө Серен-Доржунуң аалында: Төөлиде Зоя Шалын-оол бичии оглу-биле.

Ондар ОХЕМЧИКТИҢ фотолары.

ДИДИР-ДИДИР ДИРИГ ЫШКАШ...

Беш-алды чыл мурнуида мындыг чугааны бижиири болдунмас турган боор. Солуннар арынга ындыг чүүлдерни парлаарындан чалдаңыр турдувус. Ажык-чарлыг чоруктуң ачызында, бүгү четпестерни, ижин-кара чонга чугаалажып-даа болур апарганы эки. 40 чылдарның түүрүнде башкы атты эдилеп, ыпча чылдарда солун, сеткүүлге түүл бижип чоруур башкы кижи болгаш, мону деңзигүүрлеп олур мен.

«Дидир-дидир дириг ышкаш чурттап чоруур, ыпча дидир, мынча дидир, ындыг дидир, мындыг дидир...» деп чугаалар тыва кижилер аразынга, Тыва черге бурунгунуң бурунгузүндээ бооп туруп келген. Дидир-дидирде шынның үлүг база бар. Бир-тээ, дидир-дидирде шынның үлүг бар болза, оңу кым ажыдып шыдаарыл? Сайгарып бодап көөрге эрге-хоойлу камгалаар органнарның ажылдамчылары, чонунуң херээнге бердинген кижилер илередип шыдаар. Хову-Аксының амыдыралындан 3-чи жижекти киирейн. Дидир-дидирни бо үүлге хамаарыштырып көрейн. Бирээде, Таңды-Ууланың бойдус сайлаа — кескен ыяшты дилгеш, Саяннар артынче сөөртүп аппарган, ында суурларда улуг тудугтар тудуп турар дидир. Ийнде, Хову-Аксы суурларда автобустар оруктарга чорааш-ла үрелип, пассажирлер сөөртүлгезин бергедээшкинге тавыштырып турар дидир. Чүге дээрге чычааннарның кезектерни орнап-солуп аппарган. Үште, Хову-Аксы хоорайжыгашка чараш ёлка сөөлгү чылдарда Тывага алдаржып, чонну магададып турду. Ол ёлканың электрониказын чазый кижилер чүдүрүп аппарган дидир. Бо хевирлиг дидир-дидирлерни уламчылаар болза, ам-даа он-оңу-биле бижип болур. «Тывадың байлаан кежүп чоруткан кижилер тотчеглеп турда, аңаа оларга кайын тааржыр? («Солуннарга бижип көр») деп хову-аксыжылар дилээн. Ынчангаш бо чүүлдү бижидим.

Үстүнде үш дидир-дидирни бижидим. Тодаргай херечи, барымдаа херек дээрзишын. Тускай өөредилге чери дооскан, бодунуң ажылының методиказын эки билир истекчилер, байысаакчылар болза, дидир-дидирниң шынын тып шыдаар деп, автор бүзүреп турар.

Оон КОРОДА.
Хоочун башкы.
Таңды район.

КЫРГАН-АВАВЫСКА

Кырган-ававысты Александра Салчаковна Хомушку дээр. Ол амгы үеде Төөли суурда «Ойнаарак» уруглар садында техниктиг ажылдакты. Кандыг-даа ажылды чажам дивес. Он уругну азырап өстүргеи Маадыр-ие бо хүннерде чүстүн чартыын базып турар. Кырган-ававыска эртим чылыг состерни сөглеп, оон арнына кезээде хулумзуруг чайнап чоруурун күзедивис.

Тайгана ХОМУШКУ.
Кызыл хоорай.

телевидение

ЯНВАРЬ 5

МОСКВАДАН
БИРГИ ПРОГРАММА

6.30 «Хөгжүмүнүг белек». Польша телевидениезиниң программазы. 7.00 Мультфильм. 7.10 Эртенги хөгжөшкиниг программа. 7.45 Бистиң садывыс. 8.15 Бүгүдеге спорт. 8.30 Ритмиг гимнастика. 9.00 Медээлер. 9.30 Хоккей. Эш хуу ужуражышкыны. «Калгаря Флеймз» (Канада) — ЦСКА. Камаадаан дамчыдылга. 12.30 «Сиген кырында ыт». Уран-чечен фильм. 1-2 сериялары. 14.40 «Бурда моден» сүмелеп тур...» 15.15 «Ох, бо Настяны-даа». Уран-чечен фильм. 16.30 Тоолдар болгаш ужуралдар оранында. «Он ийи ай». 18.00 «Делегей панорамазы». 18.45 «Чалча». Уран-чечен фильм. 1-2 сериялары. 21.00 «Ye». 21.45 «Браво-90». 00.15 «В биле Д» программа көргүзүп тур. 01.15 «Мсье Перришонның аян-чоруу». Уран-чечен телефильм. 02.30—03.30 «Кайгамчык: үеэш сакты-дыр мен».

ИЙИГИ ПРОГРАММА
МОСКВАДАН

8.00 Эртенги гимнастика. 8.20 Мультфильмнер. 8.55 А. Арутюнян. Концерт. 9.20 «Ажы-чаң шаптыктаан». Барымдаалыг фильм. 9.40 «Алдын билек» ансамблиниң концерти. 9.55 «Чернобыль соонда амыдырал» 10.30 Ургуларга фильм. «Сылдыстыг оол дугайында тоол». 1-2 сериялары. 12.40 «Шелкунчик». П. И. Чайковскийниң музыказынга балет. 14.30 «Пушкинниң тоолдары». Фильм-концерт. 15.30 Орус чугаа. 16.00 «Кадар он бир». Россия телевидениезиниң программазы. 18.30 «Көк кушкаш» бөлүктүү концерти. 18.45 «Чаңгыс актер театры». Л. Филатов — «Федот адыгжы, эрес эр дугайында». Тоол. 19.45 Т. Петрова орус ырларны ырлаар. 20.00 «Тамчыктыг удумар, чаштар!». 20.15 Хаак спорту. Делегей кубогу. 30 км. Херээжеңнер. 21.00 «Ye». 21.45 Н. Бабкина биле «Орус ыры» ансамблиниң чогаадыкчы кежээзи. 23.45 Киноконцерт. 00.45—01.40 «Дүнеки ажыл». Уран-чечен телефильм. (Финляндия).

ЯНВАРЬ 6
БИРГИ ПРОГРАММА
МОСКВАДАН

8.00 Медээлер. 8.15 Ритмиг гимнастика. 8.45 «Спортлото» тиражы. 9.00 «Эртен эрте». 10.00 Ада-чуртунга бараан болуру. 11.00 Эртенги хөгжөшкиниг программа. 11.30 «Аян-чорукчулар илдыы». 12.30 Икона бижиринин уран чүүлү. 13.00 «Кодээден дамчыдылга». 14.00 Фигурлуг чуңгуулаашкын. Делегей маргылдаазы. 15.00 «Рококо». Хөгжүмнүг программа. 15.15 «Кадыкшыл». 15.45 «Николай Вавилов» уран-чечен телефильмниң сайгарыкгазы. 16.25 Улуг-хүнүүн промелдеп-концерти. 17.10 «Уолт Дисней көргүзүп тур...» Мультфильмнер. 19.00 Барымдаалыг фильм. 19.25 «Ырлажып турар чүүл дугайында». Уран-чечен фильм. (АКШ). 21.00 «Ye». 21.45 «Чаа чыл ужуражылгалары». 01.00—02.10 «Улуг Володя, бичии Володя». Уран-чечен телефильм.

ИЙИГИ ПРОГРАММА
МОСКВАДАН

8.00 Эртенги гимнастика. 8.20 Мультфильмнер. 9.05 «Делегей улузунуң чогаадыгазы». 9.35 «Мөңгүн кудаа». Телефильм. 10.05 Композитор Анвар Бакиров. 10.35 «Делегатскаяда музей». «Кырган-аваның аптаразындан солун чүүлдер». 11.05 И. Селецкис режиссерниң фильмнери. «Поперечная кудумчуу». 12.35 И. Фрель — «Иоахам Лис — дипломнуг детектив». Уругларга фильм-шин. 14.10 «Планета». 15.15 «Кадар он бир». Россия телевидениезиниң программазы. 17.45 Россия парламентизиниң медээчизи. 18.00 Хаак спорту. Делегей кубогу. 15 км. Эр кижилер. 19.00 Н. Паганини. «Венецияның карнавалы». 19.10 Свято-Данилов хүрээниң төөгүзүнүң дугайында. 20.00 «Тамчыктыг удумар, чаштар!». 20.15 Атлетикага делегей маргылдаалары. 21.00 «Ye». 21.45—23.55 Дж. Пуччини — «Тоска». Фильм-шин.

ЯНВАРЬ 7
БИРГИ ПРОГРАММА
МОСКВАДАН

8.00 Медээлер. 8.15 Мультфильм. 8.35 Циркке шуптуңнаак. 9.20 «Гусарлар эскадроиу». Уран-чечен фильм. 1-2 сериялары. 12.00 Хоккей. Эш хуу ужуражышкыны. «Эдмонтон Ойлерз» (Канада) — ЦСКА. 14.00 Барымдаалыг телефильм. 15.00 ТВ-контакт. 15.15 «Эрин салдыг азырак чыл». Уран-чечен фильм. 16.30 «Харжыгаш». П. И. Чайковскийниң музыказынга балет. 18.45 Орус хөгжүм культуразының хөгжүдүлгезиниң дугайында хөгжүмнүг фильм. «Варяг турган грек апарган». 19.50 «Николай Вавилов». 6 сериялыг уран-чечен телефильм. 1-ги сериязы. 21.00 «Ye». 21.45 «Николай Вавилов». Уран-чечен фильм. 2-ги сериязы. 23.00 «Сээдиң мижиниң демдеглелдери». Телеинш. 00.10 «Москва. ыяк чараш ыяы». 00.55 «Эртиңге». Уран-чечен телефильм. 02.10—02.55 Концерт.

ИЙИГИ ПРОГРАММА
МОСКВАДАН

02.00—02.00 «Катап тургустукушкун». Телемарафон.

ЯНВАРЬ 8
БИРГИ ПРОГРАММА
МОСКВАДАН

6.30 «Эртен». Информас-хөгжүмнүг программа. (120+30). 9.00 ИХМ медээлери. 9.20 «Силерниң үнер үнер, артист». А. Акопян. 9.35 «Николай Вавилов». Уран-чечен фильм. 1-2 сериялары. 12.00 Медээлер. 12.15—13.30 «Николай Вавилов». Уран-чечен фильм. 3-чү сериям. 15.15 Ургуларга уран-чечен фильм. Чаңгыс парус агарып чор». 16.40 Г. Малер — «Улугумал мастер дузалакчызының ырлары». Концерт. 17.00 «Манап алырының артазы». Телефильм. 17.30 Ургуларның хөгжүм клуву. 18.30 Медээлер. 18.45 Рынок хөөлүларын-биле». 19.35 ИХМ медээлери. 19.50 «Николай Вавилов». Уран-чечен фильм. 3-чү сериязы. 21.00 «Ye». 21.45 «В биле Д» программа көргүзүп тур. 22.30 «Сөс». 00.15 «Айылдыг эргилиишкин». 3 сериялыг уран-чечен телефильм. 1-ги сериязы. 01.25—02.55 Кинжинин эрга-шинектериниң дугайында телефильм.

ИЙИГИ ПРОГРАММА
МОСКВАДАН

8.00 Эртенги гимнастика. 8.15 Ургуларга фильм. «Мономахтың бөргү». 9.20 Телефильм. 9.40 Француз дыл. 10.10 «Хөгжүмчүлер хөгжүм дугайында». 10.55 Француз дыл. 2-ги чылы. 11.25 Мультфильмнер. 11.55 Ритмиг гимнастика. 12.25 «Бичии антелдер» аас-чогаал ансамблиниң концерти. (Мурнгу Корея). 13.25—14.40 «Ак-көк үнелиг даш». Уран-чечен фильм. 17.15 Мультфильм.

КЫЗЫЛДАН

18.00 «Кедээниң амыдыралы». 18.35 «Салгынчыгаш». 18.50 Медээлер. 18.55 «Азия тевү». 19.55 Чарлаалдар.

МОСКВАДАН

20.00 «Тамчыктыг удумар, чаштар!».

КЫЗЫЛДАН

20.15 «Улус депутадының кидири». Г. Ч. Ширдиия, С. Б. Сараев, К. Н. Цой дамчыдыжага киришкилер.

МОСКВАДАН

21.00 «Ye». 21.45—23.15 «Херек кижилер». Уран-чечен телефильм.

ҮШКҮ ПРОГРАММА
МОСКВАДАН

17.35 РСФСР хөөрайларының телестудиязары. «Экии, эштер!». 18.00 «Вертикаль». «Папирустар». Телефильм. 18.15 Ритмиг гимнастика. 18.45 Хөгжүмнүг телеабонемент. «Танысынар, Гиитарас Нирказимов». 20.00 «Тамчыктыг удумар, чаштар!». 20.15—21.00 «Рок-н-ролл-90»-ниң кыдыстары.

ЯНВАРЬ 9
БИРГИ ПРОГРАММА
МОСКВАДАН

6.30 «Эртен». 9.00 Чугула репортаж. 9.15 Барымдаалыг фильм. 9.35 «Николай Вавилов». Уран-чечен фильм. 3-4 сериялары. 12.00 Медээлер. 12.15—13.40 «Горох кырында принцесса». Ургуларга фильм. 15.00. Чугула репортаж. 15.15 «Дүжүүрегдээ кирбээн...» Уран-чечен фильм. 16.40 Хөгжүм эртинези. О. Шовси. Концерт. 17.30 Ургуларга дамчыдылга. 18.30. Ирак-кувейт дайынының нарын айтырыглары. 18.45 «Чер — бистиниити бажыңывыс». Фото-фотоконкурс. 19.50 Дамчыдамаатчы эвес чугаалар. 19.10 Медээлер. 19.25 Н. Крыгин ыллаар. 19.45 «Николай Вавилов». Уран-чечен фильм. 4-чү сериязы. 21.00 «Ye». 21.45 «Кижи болгаш хоойлу». 23.00 «Камгалал хумагала база дамчыдын бер». 23.45 Телефильм. 00.05 «Айыылдыг эргилиишкин». Уран-чечен фильм. 2-ги сериязы. 00.55 «Хадын үнмер». Телефильм. 01.55 — 02.50 Катя Семенова ыллаар.

ИЙИГИ ПРОГРАММА
МОСКВАДАН

8.00 Эртенги гимнастика. 8.15 Ургуларга фильмнер. «Силюшкиниң кудуу». «Валерка, Рэмка...+». 9.15 Немец дыл. 1-ги чылы. 9.45 «Алдыңы чаглыг». Барымдаалыг фильм. 10.00 «Дзинтарниның» ургулар хореографтыг ансамблиниң концерти. 10.45 «Истелгеш Колобоктар чорудуп турар». Мультфильм. 1—2 сериялары. 11.15 Немец дыл. 2-ги чылы. 11.45 Телефильм. «Орустар бооп арткан». 12.45 Концерт. 13.25 «Мея ажылчын мен». Телефильм. 13.45 — 15.10 «Херек кижилер». Уран-чечен фильм. 16.45 Мультфильм. 17.00 «Эсс» грек ансамблиниң концерти. 17.20 «Игорь Северянин». Барымдаалыг фильм.

КЫЗЫЛДАН

18.20 «Сенээ база силерге...». Уран-чечен-публицистиг программа.

МОСКВАДАН

20.00 «Тамчыктыг удумар, чаштар!».

КЫЗЫЛДАН

20.15 «Тыва черде». Медээлер, таймалыр, интервью. 20.50 Медээлер. 20.55 Чарлаалдар.

МОСКВАДАН

21.00 «Ye». 21.45 СССРниң Дээди Советиниң сессиязында. 22.45 — 00.05 «Трускавецче ыам чорууруула». Уран-чечен телефильм.

ГОРБАЧЕВТУҢ РОЛЮНДА АНГЛИ АКТЁР

«Москваның алдыны» деп шиинин Лондоннуң чурттакчыларынга Корольдуң Шекспир театры бараалгаткан. Шиинин кол маадыры... Михаил Горбачевтуң ролюн актёр Девид Колдер ол шиинде ойнап турар.

— Шиин дутайында дыннаш, Горбачев каш секунда иштинде боданы каапкаш, нүрүнениң чугула ажыл-херектеринче катаплаа шымныр кире бээр боор деп бодаар-дыр мен — деп, актер чугаалаан.— Горбачев деп тывысык, Черчиль, Рузвельт суглар-биле деңнеп болур, президент кайыыр кижиге деп айтырыгны бодумга салып, ооң овур-хевирин шиинге көргүзеринге кызыттым.

Шиинин маадырлары хөй. Горбачевтуң ролюндан аңгыда Ленининден эгелээш, Ельцинге чедир совет чурттуң улуг политиктиг ажылдакчыларының ролдары бар. Оларның аразында КАК-тың овуузуннуг агентилери, Кремльдиң янзы-бүрү ажылданчылары, Москваның рокерлери даапшиниң ажыг-ажыг чергелиг маадырлары эндерик.

Девид Колдер:

— Горбачевтуң ал-бодуунун чамдык талалары ажыттанчак. Оларның чамдыызы Рэиса-биле ооң чурттаазын дамчыштыр дүүштүрүп алыр аргалыг болган мен — деп чугаалаан.

— Сактыр-дыр силер бе, курунгаа ажыл-херектериниң дутайында кадайы-биле чугаалажып турар бе деп айтырыпкаш ол «Ийе» деп харыылаан. Ындыг харыы дипломаттар аразында аймааралды болдурган. Ынчангаш Горбачев база өске кижилер ышкаш бүзүреп, саймаарап, чайгылып, быжыглаңып чоруур кижи-дир. Горбачев дүве оттуп келгеш: «Россияны капитализмче аппар чыдар, мээн амыдыралым тургустунуп келгени шупту чүвени үреп турар кижи дирти бербес мен бе? Азы бистиң бурунгаар шимчээшкиниивиске ндиг бериптээн мен бе?» деп боданып чыдар чадавас боор деп бодаар мен.

Горбачевтуң овур-хевирин сцена кырынга эң-не боттуу-биле көргүзер дээш Девид Колдер кызымак ажылдаан.

— Чоокта чаа-ла көрүнчүкке бодумну көргеш, кымның-биле дөмей кижи боор мен бодаар чордум. Мепи Горбачев-биле дөмей деп, өске кижилер эскерип кааннар — деп, ол чугаалаан.

Колдер ССРЭ-де болуп турар болуушкуннарны кончут кичээнгейлиг хайгаарап турар.

— Хуралдарга ол бо-ла бажын түттүнүп алган бодаңып олурар азы бодун боду холга чамдыкта ап ыпдавайн баар-дыр —деп, Горбачевтуң дутайында актер чугаалаан.— Ынчалза-даа ол Шекспириниң шиилеринде күштүг, улуг маадырлар дег, онзагай кижидир. Келип үе дээш Горбачев бүгү бодун берип чоруур, ол дээш ооң мурнунга мегеер-дир мен.

(«За рубежом» солундан кызыра очулдурган).

Камбоджаның чоңун хелбээзи-биле өлүрүп, узуткаар даза оралдажышкыннар үезинде ол чурттуң шажынчүдүлге культуразы база айыл-халашка таварышкан. Политчулар 1975-1979 чылдарда чурттуң хуурак ламаларын муң-муң-биле боолап өлүрген болгаш оларның чүге-ойнуң бир кезии арткан. Араатанзыг ёзу-чуруумну дүмүр октаанының соонда, чаа социал-экономиктиг хөгжүлде эгелээн. Эрте-бурунгудан бээр буддизм Камбоджаның ниитилел болгаш политиктиг амыдыралынга улуг салдарлыг боон келген.

Амгы үеде ол чуртта 2700 ажыг дутаннар болгаш 19170 ажыг хуурактар катап тывылган.

ЧУРУКТА: «Свай попеа» дээр дуган.

СЭТА-ның фото-чуруу.

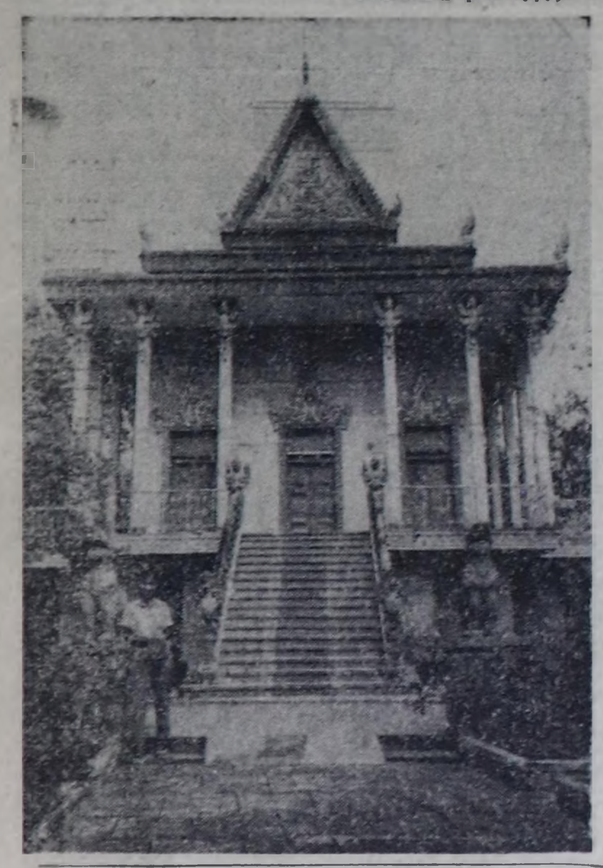

ЫЫЛАР

Ыржым оттур
Ыы-сыы менээ дыңналып
кээр.
Ырбам сынып,
Ыглап чоруур апарган мен.
Удуп чыда
Улаарай-даа бергилээр мен.
Харын мырай
Харам безин бастыгар мен.
Ажык-байлак,
Арга-арыг, хемнер, хөлдер
Амы-тын чок,
Аңаа өлүг болгулай бээр.
Тынар агаар
Тывылбастап ышкамнай
бээр.
Ээн, үн чок,
Элеш кыннар чүве-даа чок
Чиктиг оран
Чиргилчиннеп эргий кестүр.
Кайда-ла-бир
Кавайлыг чаш ыглап чыдар.
Чанында ооң
Чалыы ие өлүп чыдар...
Оттуп чадап,
Орунумга дывыланып,
Арай боорда,
Ала караам көрүп кээр
мен.
Дүжүм боорга.
Дүжүрүтүнүп чыткылаар
мен.
Ынчалза-даа
Ыржым оттур база катап
Ыы-сыы менээ
Ырма сынчыг дыңналып
кээр.
Карак огуя
Казып тургаш дешкен эвес,
Кулак дыыжын
Кузуюуурлап дуглаан эвес,
Эргим чонум,
Эриг бааржыг кижилерим!
Ыржым үрээн
Ыы-сыынга дыңнаңар даан.

АРГАЛАР ЫЫЗЫ

Балды туткан кижилер
кээр—
Балдырларже тутсуула бээр.
Барып үжүп чөвүүртаарга,
Баштак-хөглүү кедерей
бээр.
Хирээ туткан кижилер
кээр—
Хилиредир тырта-ла бээр.
Хилинчээвис дынай-дынай
Хиккиледир каттыржы
бээр.
Хай чок улус үжурундан
Кайы хире орттенмээн
дээр.
Хамык дириг амытаннар
Кайы хире кырылбаан дээр.
Өртемчейге окпе болур
Өршээлиивис билбес ол бе?
Арга-арыг бис чок болза,
Амыдырал бүянчыыр бе?

АҢНАР ЫЫЗЫ

Боолут кижи бисти көргеш,
Бодал-даа чок ада бээр-дир.
Сезингештиң чашты бээрге,
Сегирткештиң туруп бээр-
дир.
Чайлап дезер турлаавыс
чок,
Чайлыг оттаар черивис
чок,
Чай, кыш чокка аттырып
кээр
Чаглак тыппас апардывыс.
Хамаанчокка кыра адар
Кандыг херек кылыпкан
бис?
Чурттувустуң малы болуп,
Чурттаар эрге бисте чок
бе?

КАТТАР ЫЫЗЫ

Сыргавысты дүжүр дыран,
Сывывысты сыга тудуп,
Чимизивис үнмес кылдыр
Чинчердей бээр үржуунар
чүл?
Эмзиг, чемзиг амдан сиңген
Элбек үнер боттарывыс
Ам кээп мырай артында-ла,
Ажывыс чок апарган бис.
Келдир үе салгалдары
Хевиривис көрбес ол бе?
Четчип бышкан, салам аар-
аар
Чемиживис чивес ол бе?
Кат-ла дээштиң бисти түге
Кажалга чок чаңнаар
силер?
Кажан-чежен утаап кирип,
Карак аштыр улус силер?

ХЕМНЕР ЫЫЗЫ

Кедек сындан дамырак
чыып,
Хемнер болуп тыпкылган
бис.
Херектигге суксуп болуп,
Кежинивисти өргүп чор бис.
Бок-хир октап, хөө холуп,
Боой тудуп, өскүүр чайып,
Хайыра чок аажыладып,
Кара хинчек көрүп чор бис.
Балык, кундус,
куштарывыс...
Барык төмер чеде берди.
Барып-барып көңгүс соглуп,
Бажы-биле чидер бис бе?

ХОВУЛАР ЫЫЗЫ

Эрте-бурун шагдан тура
Элбек оттуг ховулар бис.
Каш-каш янзы амылыглар
Кадагалаан делгемнер бис.
Үе солчуп эрткен тудум,
Үеп-даян чаргап тудум,
Малдар безин семиртпестеп,
Байлак дүжүт бербестээн
бис.
Тогдук, чээрен, дуруялар...
Дооза каапкан, чиде берген.
Дойтук койгун, торлаа
безин
Тоовас, дезер болу берген.
Хову бисти черле түге
Хоозурадып турар силер?
Кажан барып ээ болуп,
Карак-кулак болур силер?

ДЭЭР ЫЫЗЫ

Арыг аараар тыныжымны
Аймак чонга берип келдим.
Ак-көк өңнүг дээр менээ
Ак сүт чажып, чүдүп
чорду.
Шагның солчур үелерин
Шагдан тура сагып келдим.
Чайын частап, кыжын
харлап,
Чаргы-таалы кылбайн
келдим.
Черинң кырып чырык
хүнүм
Чечектелдир чылдып келди.
Айым болгаш сылдыстарым
Аяң ырга кирип келди.
Ам кээп мени бужартадып,
Агаарымны сырыладып,
Аймыл дирген, чепсек
шевең.
Аглап турар хөрзөкер чүл?

ЧЕР ЫЫЗЫ

Чер боол түге бүткенім ол,
Черле чажым чана берди.
Эътте-кепте будун чер чок,
Элбер-самдар болу бердим.
Далай-хемим боой тудуп,
Таңды-сыным буза тепсип,
Хамык байлаам үптел-тонап,
Ханым соруп, хемдий
Холманның чугаазы-биле
алырга, шуургамның
баштайгы күштүг эзиин Гастиняга чедип келгенде, гинекологтар ол дугайында баш бурунгааргы түшкүлдерин үндүрүп, баштактанып эгелээннер. Оларның чазыг кылбаанын амыдырал көргүзүп-мен.

ОЛГЕНИНИҢ СООНДА ДЕПШИТТИРГЕН

Угаанданың полициязынга эвлечелиг хөктүг болуушкун болгаш.

Ооң үстүкү албан-дужаалдыглары чүрттүн президентизинге «албан-хүлээлгезин экп күүседип турары база экп сагыыга-чуруму дээш» депшиттирип турар офицерлерниң улуг дандыызынга ат салдырганнар. Чугула саазынны бадылаан болгаш ол корум-чуруум тудукчуларынга ёзулуг-ла белек болган. Ында алы мирип турар кижилериниң чамдыызы ол дугайын шуут уттупкан. Шакла ынчан хөктүг чүүлдер кестүп келген. Депшиттирген кижилерниң чамдык кезии халашкан, өскелери янзы-бүрү кеземче херээн хоругдал черлеринге эрттирип турар, а бир чамдыктары шагда-ла мөчүп калган болган. Дандының назыны 3 чыл боол-тур.

Олет СУВАКПИТ.

берди.
Чечектерим өңү чидип,
Чимистерим амдан чок боол,
Чер боол чаяан шырай-
арыы
Чидип бар чор, сойлуг бар
чор.
Алыс барып канчаарымны
Ам чер билбес болу бердим.
Ада-чурттум дижир улус
Амыы алыр шаңнар бар бе?

КИЖИЛЕР ЫЫЗЫ

Амыдыгны улуткап каар,
Ава черни хүүктап каар
Атом-бомба чепсегленип,
Адаанашкан дүжүү чүдел?
Чурттарывыс тудут-суурун
Чуура тепсип каапкаш бис
бе?
Боттарывыс коозулдур-ле
Боолажып кыржыр бис бе?
Октаргайны хораннаштым,
Ораннарны ыйбалаштым
Төре-даа чок, салгал-даа
чок,
Төөгүвүстү хөөп каар бис
бе?
Арга-арыг, ан-мен ыызы,
Ак-көк дээрим, черним
ыызы,
Куштар, балык, каттар
ыызы
Кулак уюк болу берди.
Бодувуска халап чыгап,
Бодаратқам үржүүвүс чүл?
Бойдузувус холга алыр
Бодал-күзел бисте чок бе?

• • •

Дээрим, черним
Денгел-шинээн тудуп турар
Аймак чонум,
Амгы шагның кижилерия!
Кандыг арга,
Кандыг херек кылывысса,
Ыы-сыы чидип,
Ыржым шөлээн болу
бээрин?..

Аяк шайны аартап ора...

Шүлүк кыдыраажындан

Хоочун башкы, тыва улустуң аас чогаалының чыыкчызы, көдээ бижикчи Куулар Сундуевич Мартна 63 харлыг турган, мөчээн. Ооң чыып бижээн тоолдары, тоолчургу чугаалары, үлегер домактары, кожамыктары солуннар арынарынга үнгүлеп, бижимел тураскаалдар болуп арткылаан. Буянныг башкыны Өвүр—Торгалыгның чону экп билир, хүндүлээр чораан. Чурттаатазының соолгу хонуктарынга чедир тыва аас чогаалынга, чечен чогаалга ынакшылдыг сонуургалын кагбайн келген. Башкының уругларының ачазының архивиниң тоолчургу чугаалар, шүлүктер бижээн кыдыраашты тып алган. Ам ол кыдыраашкан ийи шүлүктү силерниң кичээнгейиңерге бараалгадыр-дыр бис.

Уругларым уруглары

Уругларым уруглары мени кагбас,
Үйгу дүшке, ажыл-иштиң чымыжында
Караамга шуут кестүп келир өргеленчиг
Каткы-чугаа, чараш чаңы уттундурбас.
Уругларым уруглары шулуудайчып,
Ужа-тура халчып келгеш, үглей бээрлер.
«Кырган-ачай, кырган-ачай келди!» дигеш,
Кынчыктырбайн, куспаамдыва кире халчыр.
Оларымны чаптап, суйбап, чыттаарымга,
Оорга-мойнум шылаар туржук дыштаны бээр.
Чылдар чүгү эгиннерден соолган дег.
Шырай-арным чалыы хевээр хүлүмзүрүүр.

Депутатка

Айбылаан чон идегелиң ышкыныптар,
Аваа-ла-бир эът кежээ «депутатты»
Үстүкү чер ыйып тургаш соңгудуп каар
Үе олчаан эрткен болза экп-ле-дир.
Үүле-херээн, агжы чанып ылгай көргеш,
Үнүм биле бүзүрелим берип тур мен.
Дедир сени кыйгыртып боор чылдак бербейн.
Депутаттың адыш сыкпа, чонум оглу.

БИЛДИРИИШКИН

Бо билдириишкинни киирерим ужуру болза, мени чедишпес барааннар үлээр комиссиялың кежигүнүүне киирип алырын дилеп ор мен. Бодум дугайымда даразында чүүлдерни дыынаттым. Ажыл-агыйымда багай эвес деп санадып турар ажыттың кижи мен. Ай, квартал, чыл түңнелдеринде ажыл-шагналындан черле чыдып каап көрбээн мен. Ынчангаш ажылдаарым черле чүгээр хевирлиг.

Ог-бүлем байдалын тамыштырайн. Чаңгыс үнүп ег-деңгеш, чарлып-чиплип турбаан кадайлыг, ажы-төлдүг ада мен. Уругларымның улуу оң-элди харлыг, хеймери ал-ды ойлыг, шупту алды кижи. Арага-дарыга сундуу чок болгаңнымнан ег-бүлевис ишти набырадыр. Уруглаарывыс өөредилгези эки. Ада шынап, бистиң одектен шиттирип чораан кижи чок дээрзин бижиир дээш уттуптар часкан-дыр мен.

Бо бүгүнүү өөренип көргеш, мени демги комиссия кежигүнүүне хүлээп алза эки боор. Комиссия кежигүнү анаргаш, соодукчу апсымза-ла, оон дораан үнүп бээрин аазап ор мен. 16 чыл бурунгаар өгленип турувуста, төрелдеривистиң белекке берген соодукчузу үрелгенден бээр ийи чыл четти. Ам кадайымның эминиин суду эвээжээш, а соодукчу чокта садып алган судувус ур шыгжаттынмас ажып каардыр. Телевизор, хевис даап чижектиг өске бараанналарга дегбес мен. Соодукчу-ла болза ол-ла ийин.

Идегел, бүзүрел, хүндүтчел-биле эш.

Эртине АНАЙ-КАРА.

Шоодуглар

ШЫДАМЫК ЧОРУК

Петров ажылынче бар чораан, ол пиво-даа ижер хөнүү чок болган. Ынчалза-даа шупту-ла эр улус пиво садар черже ээп турганнар. Шыдаңнайн, ол база-ла ларёкче углапкан.

Петров таакпы-даа тырыыскаваан. Ынчалза-даа эрлчегде шупту улус таакпылаан турган. Ол база-ла хөөнүүр, хөөн чок «Беломорун» ужулгаш, сора берген.

Пиволап, таакпылап алгылааш, шупту улус ажылынче шуужүпкан. А Петров мынчаар боданган: «Эр кижи мен бе черле, чүү деп кижи мен, агым аайы-биле эптири болзун!» Ынча дигеш, бажыңынче чаңыпкан.

А. БУТМАН.

КАДЫКШЫЛДЫ САДЫП АЛБАС СЕН

Ухлопинск хоорайның топ аптеказынга ындыг плакат тыпкан.

ТАНЫП ЧАДААН

Сан-Хосе хоорайның (АКШ, Калифорния штат) судунга ийи бажың оорлакчызын судтаан.

Олар оран-саваны үреп киргенін дээш тудуп хоругдап турар үеде полицияга удурланганынга буруудатгырып турарлар. Ол бүгү дээш олар 5 чылга чедир хосталгазын казыттырып болурлар. Ынчалза-даа бачыт болуп, оларның бирээзи полисмен кижиден үштә чүт. күп тургаш, демгизинин кулааның чартының одура ызырып дүжүртен. А ол дээш штаттарга бүгү назынның хоругдалын берип турар. Судьялар кулак одура ызырган кижиниң плередир үжурлуг. Ынчалза-даа ол ындыг кончуг белен эвес, шинттирип туралар ийи кижи-даа болза аан. Ызырткан кижи боду база хомудадыкчызын танып чадаан: ийис алышкылар бот-боттарынга сүтнүң ийи дамдызы дег домей болган.

ПАР ДЭЭРГЕ ДИИС ЭВЕС-ТИР

Амстердамга бир чиктиг кижи парның кудуруундан тудуксаар күзелдиг болган.

Зоосадтың ажылдакчылары араатан аңны шыжыктырыксаан «маадырны» ийи удаа херим даштынга чедир үдээн. Ынчалза-даа соолүнде барып ол мирттиң күзели боттанган: дүне када зоопаркче шуртуп киргеш, парлыг клеткага чедип келгеш, демир сывырындан араып, дан холун сукпаш, парның кудуруундан сегирип алган. Араатанның хөделиишкинин карак чивеш араызында болган: ол хая көрнүп келгеш, холду аксы-биле сегирип алгаш, аарышкыдап кускунпап, алгырган кижиниң кышыызынга таныылдар мааңнажып келгижеге чедир салбаан. «Араатаннар чаажыктырыкчызы» диринг артса-даа, чуура дайнаттынган мөчүнү кезип октаарындан аңгы арга чок хевирлиг.

ШУУРГАН БУРУУДАТТЫРЫП ТУРАР

Американың Соңгу Каролина штадында Гастония деп бичежек хоорайга бо чайын бичии чаштар «нормадан» ийи катап хөй төрүттүнген.

Ооң чылдагааны дегереге билдингир. Ол болза эртикен чылдың сентябрьда хоорайны таварып арткен «Хьюго» деп шуурган-на болгай.

«Шуурган ийикле азы харлыг дуву пийкпе, кижилерни бажыңнарынче кирер сывыртап, аңаа хөй үениң дургузунда ижээртинче албадаптарга, шак мындыг чүүл кезээде болур чүве-ле болгай» деп, тус черниң эмчизи Дебора Хадсон чугаалаар.

Херээженнер клиниказының ажылдакчызы Джозеф Холманның чугаазы-биле алырга, шуурганның баштайгы күштүг эзиин Гастонияга чедип келгенде, гинекологтар ол дугайында баш бурунгааргы түшкүлдерин үндүрүп, баштактанып эгелээннер. Оларның чазыг кылбаанын амыдырал көргүзүп-мен.

Солунун аа!

ОЛГЕНИНИҢ СООНДА ДЕПШИТТИРГЕН

Угаанданың полициязынга эвлечелиг хөктүг болуушкун болгаш.

Ооң үстүкү албан-дужаалдыглары чүрттүн президентизинге «албан-хүлээлгезин экп күүседип турары база экп сагыыга-чуруму дээш» депшиттирип турар офицерлерниң улуг дандыызынга ат салдырганнар. Чугула саазынны бадылаан болгаш ол корум-чуруум тудукчуларынга ёзулуг-ла белек болган. Ында алы мирип турар кижилериниң чамдыызы ол дугайын шуут уттупкан. Шакла ынчан хөктүг чүүлдер кестүп келген. Депшиттирген кижилерниң чамдык кезии халашкан, өскелери янзы-бүрү кеземче херээн хоругдал черлеринге эрттирип турар, а бир чамдыктары шагда-ла мөчүп калган болган. Дандының назыны 3 чыл боол-тур.

ФИЛОСОФИЯ

— Философия деп чүл?

— Ол дээрге ындыг артемдир. Мындыг аан, ийи кижи чоруп орар. Бирээзи тодуг, өскези аш. Оларның кайызы эки ажылдаарыл?

— Аш кижи. Ол чемнеңнер акша ажылдап алыр болгай.

— Шын эвес-тир. Аш кижи далашкаш, хөй үрей кылымышкынныг продукция үндүрер. Ынчангаш чүнү-даа албас, аш хевээр артар.

— Ындыг де, элдеп аа.

— Мындыг аан, бээр дыңна, база-ла ийи кижи чоруп орган. Бирээзи тодуг, бирээ, зи аш. Кым эки ажылдаарыл?

— Тодуг кижи-ле ыйнаан.

— Шын эвес-тир. Ол түге дерин төгерил — тодуг ышкажыл. Эзлчегде бежениң орнунга ийи кезек кылып каар, ол-ла-дыр. Аш кижи эки ажылдаар.

— Чөп-ле хевирлиг.

— Ам база-ла ийи кижи чоруп орун-тур эвеспе. Аш болгаш тодуг. Оларның кайызы эки ажылдаарыл?

— Ыы, ы... Мырыңай ээдеп кагдым. Аза-ла билир боор оңу!

— Үзүлүг философия деп чүвен ол болбас бе!

В. ТРЕГУБОВ.

КРОССВОРД

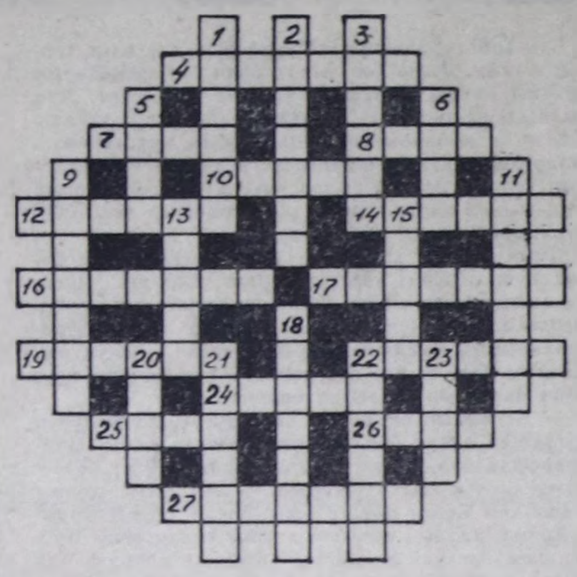

Доора дургаар: 4. Барыын-Хемчикте чер ады. 7. Совет Социалистиг Республика. 8. Ажылчын теве. 10. Тывада хоорай. 12. Малчын мергежил. 14. Тывага эң чоок улуг демир-орук станциязы. 16. Тыва чогаалчы. 17. Тожуда суур. 19. Чадыг алды. 22. М. Кенин-Лопсанның «Чүгүрүк Сарала» деп чогаалының кол маадыры. 24. Чогуш, кыры. 25. М. Доржунуң «Тел теректер» деп новеллазының маадыры. 26. Тыва национал маргылдаанның киржикчизи. 27. Улустуң аас чогаалының бир хевири.

Узун дургаар: 1. Бай-Тайгада хем. 2. Ам-даа кулуппаваан аныық бе. 3. Өг кезээ. 5. Улуг ам. 6. В. Көкоолдуң «Хайыраан бот» деп шинзининң маадыры. 9. К. Кудажының «Үйгу чон Улуг-Хем» деп романының маадыры. 11. Чаңгыс харлыг сыын. 13. Чактыр боо кезээ. 15. Мал төлү. 18. Бурунгу тыва оюм. 20. Тыва төрел балук. 21. Амгы үеде Тываның шыырак шыдыраачыларының бирээзи. 22. Чоон-Хемчикте даг. 23. Этеп каан кеш.

Кроссвордту Николай САЛЧАК тургускан.

БРИЛЛИАНТ ШАҢНАЛДЫ — КОГАРААННАРГА

Париж, январь 3. (СЭТА-ның корр. Сергей Батырев). Шыдыраа талазы-биле делегейге бирги чер дээш Гарри Каспаров биле Анатолий Карпов оларның аразында эрткен маргылдаанның доозулгазының байырлыг бүүлалы Лионга эрткен. Үш ай үргүлчүлеп чиглг демиселдин түңнелинде чемпион адын камгалап алган Каспарова кол шаңналды — алдынган болган бодалтыг даштар-биле Лион хоорайның ус-шеверлериниң сиилбин кылганы ийи «К» деп үжүктүг шаңналды, а ол ышкаш 1,5 миллион доллар түңнүг акша шаңналын Каспарова тывыскан. Карпов 900 муң доллардың алган.

Анаа тывыскан 1 миллион доллар өртектиг деп үнелеткен ус-шевер кылгыны аукционга салыптарын болгаш оон алдынган акша-херектиниң шупту-зун Бакуның армян чонунга бериптерин делегей чемпиону медеглээн.

— Бодумнуң тиилелгемни эрткен чылдың февраль айда национал-дар аразында үскүлежиниишкинер үезинде когаразын Бакуның армиларынга — ада-чурттуларымга тураскаадып тур мен, деп ол чугаалаан.

Маргылдаанның киржинчилери чоокку айларда кайызында бо маргылдаага тураскаатқан ном бижиирин журналистерге дыңнаткан. Ооң хатында оларның сагыыы ам безин үш чыл болгаш эртер ыныдыг чергелиг маргылдаанче уламган. Чемпион-даа, кордакчы-даа шыдыраа маргылдаалар-ның эртиреринин чурумунга өскерилгелерин киирер чугула деп санап турарлар. Эгелээн салыгны соңгаарлапкаанының маргылдаа үезинде чаагай албазының дугайында-даа саналар бар.

(Каспаров биле Карпов делегей чемпиону ат дээш бот-тарының аразында беш удаа маргылдаа эрттирген, бо сөөлгүзү Нью-Йоркка (АКШ) эгелээш. Франциянын Лионга доозулган. 24 салыгның дөртүнге Каспаров Карповту уткан, Карпов Каспаровту үш удаа уткан, артканнары хайым боон доозулган).

Шыдыраага делегейниң бирги чери дээш дараазындагы маргылдаа 1993 чылда эртер, а ол аразында шыдыраа амыдыралы соксаш дээс: Каспаров биле Карпов удаа-ла февраль айда Испанияның Линарес хоорайга эртер үлүг чергелиг делегей маргылдаазынга база катап таваржы бээр.

КИНО

ЯНВАРЬ 5-ТЕ

«НАЙЫРАЛ»: «Очки в золотой оправе» (Франция-Италия-Югославия, 16 харга чедир) 9.00, 11.00, 13.10, 15.20, 17.30, 19.40 шактарда.

Видеозал: «Пустая клетка» 10.30, 12.30, 14.30, 16.30, 18.30 шактарда.

«ПИОНЕР»: «История о принцессе-пастушке» 9.00, «Кай из ящика» 10.40, 14.20, «Полет навигатора» 12.30, «Профессионал» 16.10, 18.20, 20.30 (үзатқан) шактарда.

«КАА-ХЕМ»: «Мария, Мирабела в Транзистории» 12.00, «Храм любви» 13.40, 16.20, 19.00 шактарда.

«ВОСТОК»: «Финист — ясный сокол» 13.00, «Тайна острова чудовищ» 14.30, Кинг-Конг» (2 сериялыг) 16.30, «Кинг-Конг жив» 18.40 шактарда.

ЯНВАРЬ 6-ДА

«НАЙЫРАЛ»: Детям: «Не хнычь, белочка» (Чехословакия) 11.10, «Очки в золотой оправе» 9.10, 12.50, 15.00, 17.10, 19.20 шактарда.

Видеозал: «Пустая клетка» 10.20, 12.20, 14.20, 16.20, 18.20 шактарда.

«ПИОНЕР»: «Кай из ящика» 9.00, «История о принцессе-пастушке» 10.50, «Полет навигатора» 12.30, 14.10, «Профессионал» 16.00, 18.10, 20.20 (үзатқан) шактарда.

КАА-ХЕМ»: «Аленький цветочек» 12.00, «Храм любви» (2 сериялыг) 13.40, 16.20, 19.00 шактарда.

«ВОСТОК» «Маленькая волшебница» 10.00, «Тайна острова чудовищ» 11.10, 17.30, «Кинг-Конг» (2 сериялыг) 13.00, 19.10, «Кинг-Конг жив» 15.30 шактарда.

ЯНВАРЬ 7-ДЕ

«НАЙЫРАЛ»: «Последнее безумство» (Китай) 9.00, 11.00, 13.00, 15.00, 17.00, 19.00 (үзатқан) шактарда.

Видеозал: «Оружие в доме» 9.40, 11.40, 13.40, 15.40, 17.40, 19.40 шактарда.

«ПИОНЕР»: «Похищение в Тютюрдистане» 9.00, 14.15, «Кай из ящика» 10.40, «Лазовый шар» 12.30, «Профессионал» (16 харга чедир) 15.50, 17.00, 19.10 (үзатқан) шактарда.

Кызыл хоорай. Красноармейская, 100

Редактор

В. Ф. ЧАДАМБА

ТЕЛЕФОННАРЫ: ◆ редактор — 3-43-34; ◆ оралакчылары — 3-33-91; 3-34-17; ◆ приемная — 3-34-26; ◆ харыысалгалдыг секретары — 3-34-92; ◆ оралакчылары — 3-45-93. Киллистер ◆ партия-жи-организастыг болгаш идеология — 3-36-82; 3-36-25 ◆ Советтер ажылынын — 3-34-98; 3-41-23 ◆ үлетпүр — 3-34-49; 3-36-73 ◆ кедер ажыл-агый — 3-41-16; ◆ культура — 3-39-15; 3-37-11; социал айтырыглар — 3-34-57; репортерлар болүү — 3-34-39; ◆ чагаа киллизи — 3-39-03; ◆ очулга — 3-34-93. корректорлар — 3-37-11; ◆ үндүрүкчүлер — 2-27-41; ◆ солун келбейн барганда — 2-32-75; ◆ бухгалтерия — 3-43-41.

Солун вторник, среда, четверг, пятница, суббота хүннеринде үнер.

Чылдаа 260 катап үнер.

Хемчээли 2 парлалта амады.

Тираж 27800 эк.

Тыва АССР-ниин Ном үндүрер чер, полиграфия болгаш ном садыынын херектериниң талазы биле күрүне комитединиң типографиязы. Кызыл, Шетиникин болгаш Кравченко кудумчузу, бажын № 1.

Чагыг № 37.

Индекс 54241.

Бүгү чурттарның пролетарийлери, каттыжыңар!

1925 ЧЫЛДА УНӨЗИЛЕТТИНГЕН

ШЫН

РСФСР-ниң Компартиязының Тыва рескомунуң, Тыва АССР-ниң Дээди Совединиң болгаш Министрлер Чөвүлелиниң органы

1991 чыл
январь
8
вторник
№ 5 (14504)
Садар ортээ 10 кеп.
(Чагыдар ортээ 6 кеп.).

СЕМИНАР-ХУРАЛ

РСФСР-ниң Компартиязының Тыва республика комитеди партия кылыг хоорай-комунун, райкомнарның бирги секретарьларының семинар-хуралын эрттиргеи.

СЭКП Төп Комитединиң база РСФСР-ниң Компартиязының Төп Комитединиң пленумнарының, ССРЭ-ниң улус депутаттарының IV Съездизиниң шиитпирлерибиле холбаштыр республиканың партия организацияларының практиктиг сорулгаларының дугайында шеглекелди РСФСР-ниң Компартиязының республика комитединиң бирги секретары Г. Ч. Ширшин кылган Эвилел керээзиниң концепциязының болгаш партия организацияларының сорулгаларының, чуртта байдал болгаш тургустунуп келген социал-экономиктиг база политиктиг кризистиг байдалды ажып эртер талазы-биле хемчеглер дугайында айтырыгларга ол доктаал, партия хоорхомунун, райкомнарның, парткомнарның партия эге организацияларының кылза чогуур ажылхереглерин чугаалаан.

РСФСР-ниң Компартиязының республика комитединиң ийиги секретары А. П. Ванжа республиканың улус ажыл-агыйының бүгү адырларының эртиен чылын каи-чаар ажылдаанының түнелдерин таныштырган, улус ажыл-агыйын экижилдер дээш демисел налбарган болгаш рынок экономиказынче шилчип турар үеде партия организацияларының ажылының хевирлерин, аргаларын чугаалап берген.

Идеология ажылының эге тургустунуушкунуун чугула айтырыгларының дугайында РСФСР-ниң Компартиязының республика комитединиң секретары Д. Л. Тинмей семинар-хуралдың киржикчилеринге таныштырган. Идеология ажылын эде тургузар, националдар аразында харылзаалар-ны экижилер, кем-херек үүлгедир чорукка удур демиселди күштелдирер талазы-биле партия организацияларын чүү кылырып ол тодарай айыткан.

РСФСР-ниң Компартиязының республика комитединиң эргелекчизи Б. С. Нурзат партияның иштики амыдыралын чаартырының кол оруктарының, тодарай сорулгаларының дугайында секретарьларга чугаалап берген.

Партияның XXIII республика конференциязынга хүлээп алган СЭКП-ниң XXVIII съездизиниң, РСФСР-ниң Компартиязының Тургузукчу съездизиниң шиитпирлерин боттандырар талазы-биле партияның республика организациязының ажыл-чорудулгазының программазы канчаар күүсеттинип турарын доктаалаан.

РСФСР-ниң Компартиязының республика комитединиң херектер эргелекчизи В. И. Глушенков 1991 чылда партия бюджединиң дугайында чыылганнарга таныштырган.

Эш Г. Ч. Ширшин семинар-хуралдың киржикчилериниң айтырыгларынга харыылаан.

УДЕКЧИ

Чер реформазын боттандырар талазы-биле бирги эвлчеглиг сорулгалар дугайында

СОВЕТ СОЦИАЛИСТИГ РЕСПУБЛИКАЛАР ЭВИЛЕЛИНИН ПРЕЗИДЕНТИЗИНИҢ ЧАРЛЫЫ

Чер реформазын чорударын дүргедедир, өнчүүн болгаш ажыл-агыйны чорударының янзы-бүрү хевирлериниң ажыктыг ажылдаарын хандырар, черни эзелеп ажытлаарынга монополияны болдурбас, аграр секторга экономиканың хөй укладынче шилчиир болгаш ол үндезинге көдээ ажыл-агый продукциязын бүдүрерин көвүдедир сорулга-биле **доктаадырыы болза:**

1. Республикаларның чазактары, улус депутаттарының чер-чер Советтериниң күүсекчи комитеттери 1991 чылдың бирги чартында колхозтарда, совхозтарда, арта-ыяш ажыл-агыйларында болгаш еске-даа чер ажыглакчыларында, ССРЭ-ниң министерстволарынга болгаш ведомстволарынга тускайлап берген черлерни кириштирбишаан, эки ажыглаттынмайн турар черлерни инвентаризастаарып хандырар.

Тургустунуп турар тараачын ажыл-агыйларга, арендаторларга, көдээ ажыл-агый кооперативтеринге, а ол ышкаш боттарының хууда ажыл-агыйын; дача кылып алырын, сад болгаш огород ажылын чорударын күзеп турар хамаатыларга черлер тускайлап бээр улус депутаттарының чер-чер Советтериниң тускай чер фондузун эки ажыглаттынмайн турар черлериниң күсели-биле тургузар. Чоинуң чер алыр дугайында тургузуп турар айтырыгларын хандырарыбиле бо чылдың чазынында биргн эвлчегде 3.5 млн. гектар черни тодарадып тыпкаш, тускайлап бээр.

2. Хууда дузалал ажыл-агыйны, сад болгаш огород ажылын калбартырынга саат ужураштырып турар мооң мурнунда хүлээп алдынгылаан үндезин чок кызыгаарлаашкыннарны күш чок болдурарын республикаларның Дээди Советтеринге сүмелээр. Улус депутаттарының чер-чер Советтериниң күүсекчи комитеттери чер тускайлап бээр талазы-биле тургустунуп келп турар бүгү айтырыгларны дүрген — бир ай хуусаа иштинде сайгарып көөр болгаш оларны үзе шиитпирлээр.

3. Тараачын ажыл-агыйларга, көдээ ажыл-агый кооперативтеринге, ылаңгыя оларның чаа тургустунуп турар үезинде чиигелдиг байдалдарны тургузар болгаш оларга экономиктиг идиг бээр талазы-биле девискээр бүрүзүнге күрүне системазын ажылдап кылырын республикаларның Дээди Советтеринге, улус депутаттарының край болгаш область Советтеринге сүмелээр. Ук системага тараачын ажыл-агыйларның чер эзелери болуруп болгаш арендага алырын бүгү назынында салгал дамчыдып ажыглаар болдурарын барымдаалап көөрү чугула.

ССРЭ-ниң чазаа болгаш республикаларның чазактары тараачын ажыл-агыйларның тудуг-суур түргүзуп алырынга, бажыңнар болгаш янзы-бүрү тудуглар кылып алырынга херектиг тудуг материалдарының рынок фондузун 1991 чылда 1.5 катап көвүдедирин хандырар. Ол сорулга-биле көдээниң чаа тудугларын чогуур материалдар-биле хандырар дээш республика, край, область бүрүзүнге тудуг материалдарының индустриязын хөгжүдүрүнүң программазын ажылдап мылыр. Улус депутаттарының чер-чер Советтериниң күүсекчи комитеттери хамаатыларның түс черниң тудуг материалдарынга негелдехереглелин долу хандырар хемчеглерни алыр.

4. ССРЭ-ниң чазаа, республикаларның чазактары чер реформаларын боттандырып чорударының үезинде ажык чок ажылдап турар колхозтарны болгаш совхозтарны тараачын ажыл-агыйларның ассоциациялары, кооперативтери кылдыр эде тургузарының, а ол ышкаш оларның черлерин арендаторларга, тараачын ажыл-агыйларга, үлетпүр болгаш еске-даа бүдүрүлгелерге бээринiң таарымчалыг аргаларын болгаш хевирлерин тодарадыр.

Колхозтарны, совхозтарны болгаш көдээ ажыл-агыйның еске-даа бүдүрүлгелерин албадаашкын-биле тарадырын болдурбас.

5. ССРЭ-ниң чазаа эвилелдешкен республикаларның чазактары-биле кады күш-ажылчы курлавырлар-биле четпес хандыртынган көдээ районнарже еске девискээрлерден, хоорайлардан болгаш үлетпүр төптеринден кошкеннерни, а ол ышкаш курлавырже халаштырган шериг албанныгларны хаара тударынга идиглиг организас-экономиктиг хемчеглерниң системазын 1991 чылдың март 1-ге чедир ажылдап кылыр.

6. Республикаларның чазактары, улус депутаттарының чер-чер Советтериниң күүсекчи комитеттери көдээ ажыл-агыйның продукциязын кылып үндүрерин организастаары-биле үлетпүр, тудуг, транспорт болгаш еске-даа бүдүрүлгелерниң чер девискээрлери-биле хандырарының дугайында айтырыгны бир ай хуусаанның иштинде чугаалажып көөр.

7. Республикаларның Чер кодекстерин ажылдап кылырын дүргедедирин болгаш 1991 чылдың 1 кварталында хүлээп алырын эвилелдешкен республикаларның Дээди Советтеринге сүмелээр.

Совет Социалистиг Республикалар Эвилелиниң Президентизи М. ГОРБАЧЕВ.

Москва, Кремль.
1991 чылдың январь 5.

МОЛДОВАНЫҢ ПРЕЗИДЕНТИЗИНИҢ МЕДЕГЛЕЛИ

КИШИНЕВ. (СЭТА-ның корр. Ф. Антеля). ССР Молдованың Президент чөвүлелиниң январь беште болган хуралынга республиканың президентизи Мирча Снегур национал экономиканың байдалының дыка дүвүреңчиг боон турарын чугаалаан. Ол эвилелдешкен республикалар-биле дорт керээлер чарары колдуунда доозулгатын дыңнаткан. Ынчаарга даштыкы фирмалар-биле чугаалажышкынарның чогуур түңнелди бербейн турарын молдав удуртукчу база демдеглээн.

Чоокта чаа эвилелдешкен республикаларның удуртукчулары Москвага 1991 чылдың экономиктиг болгаш аъш-чем керээзинге ат салганын Мирча Снегур Президент чөвүлелиниң кежигүннеринге дыңнаткан. Оон чугаалаанын-биле алырга, ол документиниң ёзугаар бүгү талааларның боттарының хүлээлгелерин күүседир чорук экономикада байдалды бижыглап, экижилдер аргаларын бээр апаар. Ынчалза-даа ону чедип алыр дээр болза, республиканың бүгү күш-ажылчы коллективтери, бүгү деңнелдиг удуртукчулары бүдүрүлгениң, керээниң болгаш күүсекчи-даа сагылга-чурумну эң-не ыңгыы сагыры эргежок чугула боон турар.

Тыва АССР-ниң улус депутаттарының соңгулдаларының талазы-биле округтарның соңгулда комиссияларын тургузар дугайында

ТЫВА АССР-НИҢ ДЭЭДИ СОВЕДИНИН ПРЕЗИДИУМУНУҢ ЧАРЛЫЫ

Тыва АССР-ниң улус депутаттарының Танды, Улуг-Хем районнарының болгаш Кызыл хоорай Советтериниң президиумнарының кирип келген документилерин чугаалажып көргеш, «Тыва АССР-ниң улус депутаттарының соңгулдаларының дугайында» Тыва АССР-ниң Хөөй-лузунуң 22 үүлүнге үндезилээш, Тыва АССР-ниң Дээди Совединиң Президиумунуң **доктаадырыы болза:**

Тыва АССР-ниң улус депутаттарының соңгулдаларының талазы-биле округтарның соңгулда комиссияларын дараазында составтыг тургузар:

КЫЗЫЛ ХООРАЙ
Ленинград № 2 соңгулда округу

Бавуу Зоя Сергеевна — Кызылдың № 2 ортумак школазының кижизидикчизи.

Бородулина Татьяна Алексеевна — Кызылдың № 11 ортумак школазының башкызы.

Ензак Клара Оюновна — № 2 поликлиниканың улуг эмчи сестразы, Кызыл хоорай.

Игнатьева Нина Вениаминовна — башкы училищезиниң башкызы.

Кирюшкина Валентина Георгиевна — республиканың ном садыының коллектор библиотеказының директору.

Куулар Галина Дүктүг-ооловна — көдээ ажыл-агый техникумунуң башкызы Кызыл хоорай.

Летникова Наталья Николаевна — Кызылдың ТЭЧ турбиназының машинизи.

Мамонтова Светлана Андреевна — Кызыл ТЭЧ-ниң тудуг эргелелиниң шеверлекчизи.

Монгуш Владимир Тараштаевич — чурт-шинчилел музейиниң археологу.

Өшкүлүг Мария Иргитовна — Кызылдың № 12 ортумак школазының башкызы.

Федченко Александр Лукьянович — Кызылдың № 12 ортумак школазының башкызы.

ТАНДЫ РАЙОН
Балгазын № 96 соңгулда округу

Ефимов Николай Николаевич — «Революцияның чалбыжы» совхозтуң № 1 хоо-ву бригадазының бригадири.

Исекенов Туребай Абдаевич — Балгазының № 2 көдээ профессионал-техниктиг училищезиниң мастери.

Клементьева Анна Александровна — № 2 оруктудуг участогунуң кадр килдизиниң начальныгы.

Мангушева Людмила Викторовна — «Революцияның чалбыжы» совхозтуң партком секретары.

Монгуш Алексей Давааевич — Балгазының № 2 көдээ профессионал-техниктиг училищезиниң мастери.

Неделина Елена Александровна — Балгазын ортумак школазының башкызы.

Оюн Зоя Манчик-ооловна — улус депутаттарының Балгазын көдээ Совединиң шериг учедунуң столунуң начальныгы.

Попикова Наталья Викторовна — Балгазының участок эмнелгезиниң ажыл-агый сестразы.

Тожу Светлана Шавыевна — «Революцияның чалбыжы» совхозтуң бызаа ажаакчызы.

Филюсва Ольга Васильевна — Тандының төпчүткен библиотека системазының Балгазында филиалының уруглар библиотеказының библиотекары.

Хертек Борис Манай-ооловнч — Балгазының № 2 көдээ профессионал-техниктиг училищезиниң директору.

Сосновка № 101 соңгулда округу

Арзнани Резо Акакиевич — «Сосновка» бүдүрүлге-дуржулга ажыл-агыйының чолаачызы.

Захарова Ольга Александровна — Сосновка ортумак школазының башкызы.

Иванова Фаина Исаковна — клуб эргелекчизи, Сосновка суур.

Күштүг-оол Олег Куулар-ович — Сосновка ортумак школазының башкызы.

Наксыл Лариса Федоровна — Сосновка ортумак школазының башкызы.

Ондар Михаил Май-ооловнч — Сосновка ортумак школазының чанында / интернат эргелекчизи.

Оюн Галина Алексеевна — «Сосновка» бүдүрүлге-дуржулга ажыл-агыйының садчызы.

Оюн Наталья Сувановна — Сосновка ортумак школазының башкызы.

Розарев Николай Юрьевич — «Сосновка» бүдүрүлге-дуржулга ажыл-агыйының инек кадарчызы.

Тимофеева Раиса Павловна — «Сосновка» бүдүрүлге-дуржулга ажыл-агыйының соанчызы.

Төңгурак Ольга Болат-ооловна — «Сосновка» бүдүрүлге-дуржулга ажыл-агыйының соанчызы.

УЛУГ-ХЕМ РАЙОН
Шагаан-Арыг Төп № 115 соңгулда округу

Арапчор Чейнеш Бадыновна — улус депутаттарының район Совединиң күүсекомунун улус өөредилге килдизиниң секретарь-машинакчызы.

Гетманова Тамара Тюлюшовна — «Улуг-Хем» ажыл-агыйлар аразында кожүп чоруур механизастаттынган колонназының шеверлекчизи.

Жданович Мария Васильевна — Шагаан-Арыгнын орук септелге-тудуг участогунуң ажылчыны.

Кыргыс Херелмаа Пепиявна — Шагаан-Арыгның райүлетпүр комбинадының кадр килдизиниң инспектору.

Местоева Нина Григорьевна — Шагаан-Арыгның № 1 ортумак школазының библиотекары.

Монгуш Чечек Настыковна — Шагаан-Арыг ыяш ажыл-агыйының бухгалтери.

Ооржак Амир Дудакович — Шагаан-Арыгның үс заводунуң директору.

Төмүр-оол Чечек Бичеооловна — улус депутаттарының Улуг-Хем район Совединиң күүскомунун коммунал ажыл-агыйының хой адырлыг будүрүлгезиниң паспортизи.

Тондувай Александр Валерьевич — Шагаан-Арыгның будүрүлге-техниктиг хандырылгазының автобазазының инженери.

Хапылан Надежда Натпит-ооловна — Пионерлер бажыңының методизи, Шагаан-Арыг хоорай.

Чеброва Алла Васильевна — Улуг-Хем районнуң чоннуң амыдырал хандырылга будүрүлге эргелелиниң кол инженери.

Тыва АССР-ниң Дээди Совединиң Даргазы Ч.-Д. ОНДАР.

Кызыл хоорай.
1991 чылдың январь 3.

◆

Кызыл аэропортундан самолёттар чурттуң улуг хоорайларынче ужуп үнүптеринге белен. Хүн көзүлбес, агаар бүргет-даа болза, олар чедер черинче ужуп чоруптарлар. Ужудукчулар болгаш пассажирлер-биле кады чоруптарынга үдекчи Наталья Хомушку база белен. Сагыш-сеткили өөрүшкүлүг. Оон ажыл-ижин улус эскербес. Ынчалза-даа ол самолётка олурупкан кижи бүрүзүнче сагыш салыр. Кымга үүү херектиң ол бодап турар.

Самолётта үдекчи тыва кыстың хомус дег кыңгырама хоюг үнүн олурган улус дыңнап, кичээнгейин олче углаарлар. Каяа чедир, каш шак ужары дээш, оондаа ыңай. Наталья Хомушку Тываның Тээли чурттуг. Ол суурга башкылап-даа турган. Ам ол Кызыл аэропортунуң төлептиг ажылдакчыларының бирээзин. Келир чылын күрүнениң Кызылда педагогика институдун бот-өөредилге-биле доозар.

Ондар ОХЕМЧИКТИҢ фотозу.

◆

ХАНДЫРЫЛГА КЕРЭЭЗИ ЧАРДЫНГАН

1991 чылда продукциябиле хандырылга керээзин республиканың үлетпүр будүрүлгелери канчаар чарып ап турарының дугайында Статистиканың республика эргелелиниң дыңнадыы-биле солуунуң помчукчуларын бо удаада таныштырар бодадывыс. Рынок экономиказының байдалдарында хандырылга керээзин чогуур үезинде чарып алыры будүрүлге бүрүзүнге ажыктыг. Хереглелдиң башкарыкчызы рынок болганда, чедиштелип турар продукцияның айтырыгларын шиитпирлеп дег кара чаңгыс шын орук ол деп санаар болбаруусса, маңаа частырыг турбас. Бистиң республиканың чижээнден безин алган көөрге, будүрүлге харылзааларын шиитпирлии-биле оскертирин рынок негеп келген.

Магазиннериниң делгиирлериниң куруглааны материал-техниктиг хандырылганың мурнунда турган системазының сандараашкынының хереглиг-дир. Чаа 1991 чылдың январь айның башлаңгы хонуктары эрте берди. Чогум-на ынчангаш республиканың үлетпүр будүрүлгелери бо чылдың хандырылга керээзин кайы хире чарып алганыл деп айтырыг бистерни, солуунуң помчукчуларын, дүвүреңнүг турар айтырыгларның бирээзи ол.

Статистиканың республика эргелелиниң биске дыңнатканын ёзугаар алырга, республиканың эвилел болгаш республика чагыргалыг үлетпүр будүрүлгелери эрткен чылдың декабрь 15-ке чедир продукция-биле хандырылга керээзин 62,9 хуу чарып алган. Керээ ёзугаар 208,7 млн. рубльдиң продукциязы-биле хандырар деп будүрүлгелериниң планында көрдүнген. Ынчалза-даа чүгле 131,3 млн. рубльдиң продукциязы-биле хандырар дугайында керээ чардынган. Ынчангаш 77,4 млн. рубльдиң продукциязы-биле хандырар дугайында керээ амдаа чардынмаан боон турар.

«Тыва кобальт» комбинат. Кызылдың тараа хүлээп алыр будүрүлгези болгаш Тыва АССР-ниң Ном үндүрер чер, полиграфия болгаш ном садыының хереглериниң талазы-биле күрүне комитеди продукциязы-биле хандырар керээзин 100 хуу чарып алган. Ынчалзада бажың тудар комбинат, «Тыва даг-дүгү» комбинатың үлетпүр тудуг комбинады, Кызылдың автосептелге заводу, Кызылдың пиво заводу, «Агроүлетпүр тудуг» каттыжышкыны продукция-биле хандырар керээ декабрь 25-те медээ ёзугаар алырга, караа четпестерниң Бүгү-россия нииттилелиниң ооредилге-будүрүлге чери, «Тыва даг-дүгү» комбинат, Кызылдың тараа хүлээп алыр будүрүлгези, Улуг-Хем үлетпүр ыяш ажыл-агыйы, даараныларга-трикотаж фабриказы чоннуң аъш-чемнин эвес хереглел барааннары-биле хандырар талазы-биле керээзин 100 хуу чарып алган. Ынчалзада бажың тудар комбинат, «Тыва даг-дүгү» комбинатың үлетпүр тудуг комбинады, «Тыва агроүлетпүр тудуг» каттыжышкыны аъш-чемнин эвес барааннар-биле хандырылга керээзин мынчага чедир чарып албаанын элдеп.

Продукция-биле хандырылга керээлериниң чардынып турарының дугайында кандыг түңнелди үндүрүп болурул? Үлетпүр будүрүлгелери бот-боттарының аразында продукция-биле хандыржырының керээзин чогуур үезинде чарып албас болза, будүрүлгеге ажыглаар чиг эт, продукция алгаш барган будүрүлге чеди ажыл чок аңаа туруп алыр болгай. А ында ажылдап турар кижилер акшашалың чок чүүнү-биле амыдыраарыл? Азы кайы-бир будүрүлгениң ажылчыннары ажыл чок артар бе? Материал-техниктиг хандырылганың чаа системазын тургузуп албайн чыткаш, рынокче канчап кирер бис. Продукция-биле хандыржырының керээзин чарып албаан болганывыста, базаарда олуруп турар чижек садыжылар-биле дөмейлежи бербес бис бе? Менээ сен тудуг материалынган бер, сеңээ мен чиг эт берейн деп олуражыска үүле будер дең бе? Ол рынок эвес ышкажыл.

Рынок деп чүл дээрзин бөгүн эки-ле билбейн турарывысты хандырылга керээзин чарып албайн турарывыс база бадыткап турардыр. Рынокче кирген соонда, продукция-биле хандырылганың чуруму улам шынгыы болур ужурлуг. Продукция-биле хандырылга керээзин күүсетпейн барган дээш харыысалгага онаажып турар кижилер бөгүн бистиң аравыста чок болдур иийн.

Манай-оол ОЮН.

Идеология ажылының дуржулгазындан

АЙТЫРЫГНЫ ДЕҢГЕ ШИИТПИРЛЭЭР

Амгы чурттап, ажылдап турарывыс дуурениг байдалда партия бодунуң ажыдыы бир инээ организастаавы негеттинип турар. Ону барымдаалааш, партия Бай-Тайга райкому чамдык хемчеглерни ап эгелээн. Бо хүннерде кижилерни дыка хөй айтырыглар, эң ылаңгыя сагылга-чурумнуң байсыраны, националдар аразында чөрүлдээлер, бараан-сараанның ховартаалы, хоойлу-дуурум сагылгазы хөлзедип турар. Ол бүгү айтырыгларга харыылаар, тайылбырлаар талазы-биле партия райкому районнуң суурларынче информас-пропагандисчи бөлүктерни чорудуп турар апарган. Олар чурттакчы чон-биле шуут-ла дорт барып ужуражып, малчын бригаделарга, фермаларга чедип, тайылбыр ажылын күштелдиргеп. Чонуң негелде, хомудалдарын дораан сайгарып, оларны шиитпирлээринге дузалажып, ажыл-агыйда тептестерни чайладыр хемчеглерни ап турар.

Сөөлгү үнүүшкүнде Тыва АССР-ниң Дээди Советиниң чедиги чыжынык дөртку сессиязының, ССРЭ-ниң улус депутаттарының сөөлгү Съездизиниң материалдарын шиити районга таныштырдывыс. Оон-биле кады экономиктиг, политиктиг өөредилгелерни киичээлдеринге киржип, амаа лекторларны, экономистерни хаара тудуп, тайылбыр ажылын чорудуп тур бис. Күш-ажылчы коллективтер-биле харылзаашаа бир эптиг хевири — айтырыг, харыы кежээлерин «төгерик столга» беседа хевиринге эрттирип тур бис. Оон аңгыда ай саныында-ла — 26-тиң хүнүмде районнуң бүгү аститвиниң өөредилгезин эрттирери чаңчыл апарган.

Корум-чурум айтырыы эң ыол болганда, ол бистиң хүн бүрү хынаалдывыста турар. Районнуң совет болгаш партия органнарының хүлээп алган шиитпирлерин боттандырар дээш коммунист удуртукчулардан негелде улгатканнар. Ам бисте «ол дээрге Советтерниң, күскомнуң, бо болза партия райкомунуң, партком-нуң ажылы» деп артыктажыр чорук читкен. Оскаар чугаалаарга, эрге-чагыргаяны биласшастаан бис. Рынок үезинде канчаар ажылдаар деп турарын сонуургаттылар.

Районнуң күүсекчи комитединиң даргазы Н. Ч. Ооржак, партия райомунуң секретары С. Д. Демдек олар «Бай-Тал» совхозка, а «Тээли» совхозтуң Ээр-Хавак сүт-бараан фермазынга, Шаттың хойжу бригадазынга — район Советиниң дургазы Д. Ш. Хертек, «Кызыл-Даг» совхозка партия райкомунуң бирги секретары Х. Б. Сыгаевел олар ужуражылгаларын эрттирип бот-боттарының ажылдаарын санаалдан турарлар. Ылаңгыя арат ажыл-агыйларны, бичии бүдүрүлгелерни ажыдарын, аныяктарны школадан эгелеп ажылга ооредирин чедип алырын санаалдааннар.

Шак бо бүгү идеологтуг ажыл-биле чергелештир мал кыштаглаашкының, малчын-шарның хандырылгазының айтырыгларын шыңгыы хынаалдада тургускан бис. Идеология талазы-биле план канчаар боттанып турарын кичээнгейге алган бис. «Билиг» шинтилелиниң шугуму-биле амгы үеде тустус албан чергелери, организациялар-биле керээни чарары дооступ турар. Хөрөзенниер чөвүлелдериниң талазы-биле кылып турар ажылывыс база алзын кеск. Ол талазы-биле бистиң дуржулгавысты ооренип көргеш, ону республикага петтердир деп шиитпирлээн.

Чоокта чаа Кызыл-Даг суурга башгайгы тыва хүрээни ажыткан бис. Ол дээрге түгле улустуң чүдүүр чери эвес, харын аныяктарны дузы-бүрү мергежилге ооредириниң база тоңу болур ужурлуг. Бо чаа үүлдү билдилиг ажыглаар болза, ажык-дузазы улуг деп билип турар бис. Чаңгыс сөс-биле чугаалаарга, амгы үе-чадада идеология ажылын негелде-биле чаартыр, демниг ажылдаар апаар бис. Бо талазы-биле бистиң чамдык дуржулгавыс мынды.

Чечекмаа САЯЯ.
Партия Бай-Тайга райкомунуң нийти секретары.

Чер-чер Советтери: оларның ажыл-чорудулгазы

Чаа үүлдер, дилээшкиннер бар

Кожуун Советтиң чедис ыяк чыгыргаанының дээш органы болуктунган. Бодунуң бүгү чогаалынге дүүшүп күүсемиң хандырылгазының ажыктарын барымдаалап, девискээринде экономиканы болгаш социал хөгжүлээ айтырыгларын шиитпирлээр, хоойлу-дуурумну сагып туралыя контрольдаар, чөп ажыглалының, бойдус камгалалының, хүш-ажыл күрлевырының, хереглел барааннары будүрээшиниң болгаш өскелээ бүгү айтырыгларны шиитпирлээр. Оон үндүрген шиитпирлерин ацаа хамаарыжыр күүсче организа-ры, бүдүрүлгелер, организа-циялар, ол шыкаш эрге-дүжээллиг кижилер күүседир апаар.

Бай-Тайга районда Ээр-Хавак кодээ Советиниң улуг депутаттарының эрге-хүлээлгелериниң дугайында хоойлуну канчаар боттандырып турарының дугайында айтырыгны район Советиниң президиумунуң хуралынга чугаалашкан. Сонгулдалар соонда шыдыг-ла улуг эвес уе эртсе-даа, ол Советтиң үе чыларда даргалап келген арга-дуржулгалыг коммунист Д. С. Чыдымның удуртулгазыбиле чамдык ажылдар кылыынының ацаа демдеглээн.

Чоокта чаа Кызыл-Даг суурга башгайгы тыва хүрээни ажыткан бис. Ол дээрге түгле улустуң чүдүүр чери эвес, харын аныяктарны дузы-бүрү мергежилге ооредириниң база тоңу болур ужурлуг. Бо чаа үүлдү билдилиг ажыглаар болза, ажык-дузазы улуг деп билип турар бис. Чаңгыс сөс-биле чугаалаарга, амгы үе-чадада идеология ажылын негелде-биле чаартыр, демниг ажылдаар апаар бис. Бо талазы-биле бистиң чамдык дуржулгавыс мынды.

Депутаттарның ажыл-чорудулгазын идепкейжидер, үезинг байдалы-биле оны эде тургузары-биле эрткен чылдың мартта эрткен баштайгы сессияга Ак-Чыраа, Найырал суурларда, Ээр-Хавак сүт-бараан фермазында депутаттар болуктерни тургускан. Удуртукчуларынга Т. Х. Кужугет, З. Х. Иргит, Д. С. Чыдым оларны соңгаан. Үш удаа демдеглеп, ажыл-агыйларның, ажылдакчыларның кезээ-дээ, ол-ла

ПЕНСИЯЛАР: олар кандыг болурул?

Чаа чыл эгезинде бистиң корреспондентиниң Тыва АССР-ниң социал хандырылга министри С. Д. Киров-биле ужуражыпкан. Сергей Дамбаевич салган айтырыгларга күзелдии-биле харыылаан.

— Сергей Дамбаевич, бо демократия үезинде силерниң коллектив канчаар ажылдап турарыл?

— Мээң билип турарымбиле демократия бижыг сагылга-чүрүм чокта туруп шыдавас, а эргелер, хүлээлгелер чокта база хоржок. Кижиниң кол эргези — бодуунуң шилип алганы мергежилиниң аайы-биле хамаарышкан черинге кызымак ажылдаары болур.

Бистиң министерствонуң шугумунда колдуунда аныяктар ажылдап турар. Тускай мергежилии улам бижыглап, эвдек-эвилек болуп, кызымак күш-ажыл-биле кижилериниң хүндүткелии чедип ап турар. Күш-ажыл кижини каастаар дээримге оларны кижизидип турар бис. Ол халас барбайы турар. Бисте мергежилии кызымак шиңгээдип ап, эки ажылдап турар аныяктар хөй. Ындыгларга А. А. Семис-оол (Мөңгүн-Тайга районда килдис эргелекчизи), Л. М. Дадар-оол (Бай-Тайга районда килдис эргелекчизи), Ш. Д. Семис-оол (Улуг-Хем районда килдис эргелекчизи) болгаш өскелер-даа хамаарыжыр.

— Дыка хөй номчукчулар чоокта чаа парлалтага үшкен РСФСР-ниң Дээди Совединиң хүлээп алганы «РСФСР-ге күрүне пенсияларының дугайында» Хоойлузун кончуг сонуургап турар. Оон дугайында кысказы-биле чугаалап берип көрүнерем.

— «РСФСР-ге күрүне пенсияларының дугайында» хоойлуну РСФСР-ниң Дээди Соведи эрткен чылдың ноябрь 20-де хүлээп алган. Бо хоойлуунуң онзагай түүлү чүдел дизе, хамыктың мөңгүнде элээн хөй чылдар бурунгаар эвээш акша-шалыныңыг тургаш пенсияже үнген кижилериниң болгаш кандыг-бир чылдагаан-биле инвалид болганнарга, дайын инвалидтеринге кончуг улуг дөмчемчелиг болуп турар.

Амгы үйнерде бистиң аңыдыралга боттандырып чорудуп турарывыс «ССРЭ хамаатыларының пенсия дугайында» хоойлуу-биле деңнээр болза, РСФСР-ниң хоойлузу пенсионер кижиге эвээн таарымчалыг, ажык-дүшалыг болуп турар. Чижээ, ССРЭ-ниң пенсия дугайында хоойлузун ёзугаар пенсияның эң-не биче хемчээлии айда 70 рубльге доктаатkан. РСФСР-ниң хоойлузун ёзугаар 100—120 рубль болуп турар.

Өртектерниң улгатканыбиле кады база улус ажылагыйында шалыяның өскени-биле пенсияның биче хемчээли өзүп турар кылдыр көрдүгген.

— Пенсияның үстүкү хемчээлин чүү хире болур ирги?

— Силериниң бо айтырыыларны хөй кижилер сонуургап турар. РСФСР-ниң пенсия хоойлузун ёзугаар ооң үстүкү хемчээли 300—360 рубль болур. Ындыг хемчээлдиг пенсияны шалыны 546 рубль кижиге тургузуп бээр. ССРЭ-ниң пенсия хоойлузу-биле айда ортумак шалыңы 700 рубльден өрү турда, пенсияның үстүкү хемчээли 267—362 рубль боол болур. Бо чижек пенсионер кижиге кайы хоойлу ажыктыг дээрзин көргүзүп турар.

— Ынчаарга 1991 чылдың январь 1-ден эгелеп бистиң республикавыска пенсияның эң биче хемчээли 100 азы 120 рубль болур бе?

— Чок. 1991 чылдың январь 1-ден март 1-ге чедир РСФСР-ниң девискээринге ССРЭ-ниң пенсия дугайында хоойлузу күштүг болур. Бистер ону удуртулга болдуруп ажылдаар бис. Ынчангаш бистиң республикага пенсияның айда эң биче хемчээли 120 рубль апаар.

— Сергей Дамбаевич, оон мындай кандыг чаа үүлдер барыл? Пенсия ап чораан чылдарынга немелде саналашкын кылыр деп дыңнаан мен. Ону тайылбырлап берип көрүнерем.

— ССРЭ-ниң Хоойлузу ёзугаар пенсиялап чораан чылдарынга оиаштыр 5—40 рубльди пенсияга немээри көрдүгген. Ол пенсионерлерге улуг-ла немелде берип шыдавас. Чижээ, пенсияга 40 рубль немелдеп 25 чылдан ажыг «стажтыг» кижилер алыр кылдыр көрдүгген. Азы 60 харлыында пенсиялап үнген эр кижи 85 хар ашкан турда, хөрээжен кижи — 80 хар ашкан турда алыр кылдыр көрген. Ындыг узун назылыг пенсионерлер кончуг хөвар болуп турар.

РСФСР-ниң хоойлузунда эрги пенсияларны эде саналашкынның дүрүмүн таарымчалыг кылдыр кылган. Пенсияже үнген шалыңының 4 хуузун тодараткаш, пенсияга чораан календарьлыг чыл бүрүзүнге онаштыр немей санаар кылдыр доктаатkан.

— Чижектен киирип көрүнерем, Сергей Дамбаевич.

— Шенеп көрейн. Айда ортумак шалыңы 146 рубль хөрээжен кижи 1976 чылда пенсияже үнген-дир. Үстүнде чугаалаанын дүрүм ёзугаар санап көэрге, ооң шалыңы 206 рубль, күш-ажыл стажы 35 чыл турда, ооң пенсиязы 144 рубль 20 көп болур.

ССРЭ-ниң пенсия хоойлузу ёзугаар орта немелде үүтле 15 рубль.

— Инвалидтериниң пенсиязын сапап турарында ылгал бар ирги бе? Ийи хоойлуну деңнээрге дээрим ол.

— ССРЭ-ниң пенсия дугайында хоойлузу-биле I—II бөлүктүң инвалидтеркинге шалыңының 55 хуузун барымдаалап пенсия тургузар. I-ги бөлүктүң үстү 105, II бөлүктүү—84 рубль.

А Россия Федерациязының хоойлузунга дүүштүр шалыңының 75 хуузун барымдаалаар. Азы I—II бөлүктүң үстүкү хемчээли 360 рубль. II бөлүк—360, III болүк — 120 рубль.

— Дайын инвалидтеринге хамаарыштыр чүү тугаалап болур силер? Пенсиның үстүкү хемчээли кайы хирел?

— Бистиң чуртувуста дайын инвалидтеринге хамаарыштыр дыка хөй тодаргай хемчеглер ап чорудуп турары чон ёзи билир. Ол чөптүг сагыш салыышкын.

РСФСР-ниң хоойлузу ёзугаар пенсияның үстүкү хемчээли мындыг: I-ги болүк—360 руб., II-ги бөлүк —360, III-кү бөлүк — 180 рубль болур. (ССРЭ-ниң хоойлуузу-биле 175, 105, 52 рубль). РСФСР-ниң пенсия дугайында чаа хоойлузу ёзугаар дайын инвалиди назылап, кыраанының пенсиязын ажылдап алган болза, оларга ийи пенсияны тыпсырып көрүп турар.

— Сергей Дамбаевич, хөй уругларлыг болган бот-ерлерниң пособиезинге хамаарыштыр чүү тугаалап болур силер?

— Оларның пособиелериниң хемчээли база-ла өскерлир. Ол ышкаш бичиизиндеи инвалид болган уругларның болгаш долу өскүс уругларның пенсия-пособиезиниң хемчээли база өзер. Чижээ, долу өскүс уругларның алыр пенсиязы 84 рубль турганындан 180 чедир өзер.

— Россия Федерациязының 1991 чылдың март 1-деи эгелеп амыдыралга боттапыр чаа хоойлузунда пенсияже үнерде назылары, ажыл стажы кандыг болурул?

— Чаа пенсия хоойлузунда назылар, ажыл стажы өскерилбээн. Эр кижи 60 хар, ажыл стажы 25 чыл, хөрээжен кижи 55 хар, ажыл стажы 20 чыл. Чаңгыс сөс-биле чугаалаарга, кызымак күш-ажылдан кончуг хамааржыр. Ийи ажыл дээрге — хөй акша-шалың, хөй акша-шалың дээрге — улуг хемчээлдиг пенсия-дыр.

Пенсияның хемчээлин тыварда бүгү ажылдаан үелериниң иштинден 60 айның азы пенсионерниң күзели-биле соолгу 24 айның шалыңын шилип алыр эргени пенсия алыр кижилерге берген.

— Эвээш акша-шалыңныг кижилер кол ажылыңдан ыңгыда, дакпырлап ажылдап турар болгай. Дакпырлаан акша-шалыңын пенсия сакаарда киирер ирги бе?

— Россия Федерациязының чаа хоойлузу ёзугаар дакпырлап ажылдап турганнарынге ажылдап ап турган акша-шалыңын, ооң хемчээли хамаанчокка киирери көрдүгген.

— Пенсионерлерни дыпнаарга, пенсия биле шалыңда үстүкү чада тургузуп каан дээр, ынчангаш олар ажылдап турар черки чажырар хөөн барын эскерип турар кижи мен. Ам ол кандыг ирги?

— Россия Федерациязының пенсия дугайында чаа хоойлузу-биле ажылдап турар пенсионерлерге пенсиязын долузу-биле төлеп бээри көрдүгген. Ынчалза-даа, үстүкү чада 1991 чылдың март 1-ге чедир күштүг болуп артар.

— Персоналдыг пенсия моон соңгаар турар бе? Хемчээли кандыгыл?

— РСФСР-ниң девискээринге, ооң составында турар регионнарга эрткен чылдың ноябрь 21-деи эгелеп ону соксаткан. Моон мурнунда тургустунган персоналдыг пенсиялар 1992 чылдың январь 1-ге чедир күштүг болур.

— РСФСР-ниң пенсия хоойлузун кажан амыдыралга боттандырарыл, Сергей Дамбаевич?

— Хоойлуну амыдыралга боттандырар дугайында доктаалды РСФСР-ниң Дээди Соведи эрткен чылдың ноябрь 21-де хүлээп алган. Ону 1991 чылдың март 1-деи эгелеп боттандырар ужурлуг бис. Ынчалза-даа хоойлу үш бөлүкке чарлыр. Бир-ле дугаарында, дайын инвалидтери, бүдүн өскүстер база пенсия-пособиениң кудуку хемчээлин ап турар кижилер хамааржыр. Оларның пенсиязының эде саналашкынын чоруткаш, март айдан эгелеп боттандырар.

Ийиде, пенсионерлерниң арткан кезии айда пенсиязы 180 рубль хемчээлге 1992 чылдың январь 1-деи эгелеп боттандырар.

Үште, пенсиязының айда хемчээли 180 рубльден ажа бээр пенсионерлерге алыр ужурлуг пенсиязының долу хемчээли-биле төлеп чорударын 1992 чылдың июль 1-деи эгелеп боттандырар.

— Пенсия фондузу канчаар тургустунарыл?

— РСФСР-ниң Дээди Совединиң пенсиялар дугайында хоойлузуи амыдырал кырынга боттандырары-биле ону аңшаландырар дугайында чаа дүрүмүү хүлээп алган. Ол ёзугаар 1991 чылдың январь 1-деи эгелеп пенсия фондузуи РСФСР-ге тургускан. Ооң хемчээли бүдүрүлелериниң, ажылагыйларның өнүү-хөреңгизиниң ажылының хевири хамаан чокка база албан организацияларның ажылчыннарга санаан акша-шалыңынга хамаарыштыр социал хандырылгага көрдүгген страхование дадывыры кылдыр доктаадып турускан.

Ону РСФСР-ниң пенсия фондузунче шилчидери көрдүгген. Ооң хемчээли албан организация черлериниң саналаан шалыңының 20,6 хуузу, страхование дадывыры ажылдап турар кижи бүрүзүнден шалыңының 1 хуузу кылдыр тургускан.

Редакциядан: «РСФСР-ге күрүне пенсияларының дугайында» Хоойлу январь 9-туң солуунуна парлаттынар.

ДУЗАДАН ЧЕДИРИҢЕРЕМ

Уругларның В. И. Ленин аттыг Совет фондузунуң Тыва салбыры ада-иезиниң хайгаараалы чоокa арткан чаштарга дуза көргүзери-биле ачы-дуза чедирилгезиниң айын чарлаан. Ооң хуусаазын эрткен чылдың декабрь 15-тен бо чылдың январь 15-ке чедир доктаатkан. Бистиң республикада 2000 ажыг өскүстер бар. Олар — ийи чылыг сеспелүүн кижиден дыка-ластар, аданың чымчак куспаан билбестер. Мындыг уругларның сеткил-сагыжын өөртүп, кижи бүрүзү боттарының буянныг салыышкынын киирер боор дээрзинге бүзүрел турар бис. Албан черлери, күш-ажылчы коллективтер бар аргаларны өөренип көргеш, Кызылда Ф. Э. Дзержинскиий аттыг школа-интернатта, чаштар болгаш өскүстер базыңнарында уругларга болдунар-ла дузаны чедирип болур.

Республиканың бүдүрүлелериниң рынок экономиказыче шилчиири-биле холбаштыр, үстүнде адааным уругларга албан черлеринге бергедээшкиннер хөй таваржып турар. Албан черлеринден, организациялардан, чоңдан бүгү талалыг дузаны уруглар манап турар. Уругларга аъш-чем, идик-хеп болгаш кандыг эт-херексел негеттинмес дээр. Бо уруглар албан черлериниң бирээзин шилип алгаш, дуза кадарын күзеннерге, дараазында агар саңче шилчидилгеии кылырын сүмелединвис. Ф. Э. Дзержинскиий аттыг школа-интернаттың агар саны — 142225, а уруглар бажыңныы — 142290. Чаштар бажыңныы агар саны — 1613404. Бо агар саннар шупту Кызыл хоорайда чурттаалга соцбалкыда ажыттынган.

Иниити кадыының байдалы болгаш утаан-медерелиниң сайзыралының кошкаа-биле тускайлыттынган шөлдерде өөренип турар уругларга базыр детскиче, дуза херек. Ол школаларның девискээринде турар албан черлери, хей-иниити организациялар, иилектиг херээжениер чөвүлелдери дуза көргүзер талазы-биле хемчегни алыр дээрзинге бага бүзүрел турар бис. Кызыл хоорайның херээженнер чөвүлели (даргазы Н. М. Кара-оол) боттуг дузаны көргүзер дээш чамдык хемчеглерни ап турар. Афганистанга шерии хүлээлгезии арттиргеш, ээп келбээн ооллардың ог-бүлелериниң, чажыңдан инвалид болган уругларның дажызын тургузуп, оларга материалдыг дузаны көргүзери-биле ажылды кылып турар. Амгы үеде хей уругларлыг болгаш ада-иезиниң чүгле биригээ артаан ог-бүлелерге материалдыг дуза эргежок чугула. Оларга боттарымарның салыышкынныларны киирип, дуза кадарын үзезиңерзе, Совет уруглар фондузунуң Тыва салбырының 707301 дүгаарлыг агар саныче шилчидилге кылып тура, дуза чедирерин күзээн ог-бүлелериниерниң аъш уруглар албан черлериниң адын айтырын утпакар.

Ачы-дуза чедирилгезиниң тарлаттынган айынга түс-түс коллективтер, хей-иниити организациялар, хуула намаатылар боттарының үлүгүн идепкейлиг киирер боор дээрзинге бүзүрел турар бис. Сонуургаан айтырыгларыңарны 3-05-60 дүгаарлыг телефонче долгап, Совет уруглар фондузунуң Тыва салбырыбиле харылажып болур силер.

Ульяна ХАПТЫР-ООЛ.

Совет уруглар фондузунуң Тыва салбырының даргазының оралавчызы.

Айтырыңар, харыылап берээли

Хүндүлүг редакциям!

Школачы чылдарымдан-на литературага, чогаал бижиириниге сүңдүлүг киижи мен. Бо талазы-биле дээди эртем чедип алыр күзелдиг мен. А. М. Горький аттыг литература институдунче кандыг арганы киирип болур мен.

А. Моңгуш.

Кызыл-Тайга суур.

ССРЭ-ниң Чогаалчылар эвилелиниң А. М. Горький аттыг литература институ хүндүскү болгаш бот-өөредилге салбырларынга дараазында жанрлар талазы-биле өөренирии күзээнерии хүлээп ап турар: проза, поэзия, драматургия, литературулуг критика, очерк болгаш публицистика (үүгле бот-өөредилге салбыры). Хүндүскү салбырга 35 хар чедир назылыг, ортумак эртеминг болгаш ийи чылдан эвээш эвес ажыл стажтыг кижилерни хүлээп алыр.

Институтче дужаап кирип турарлар чогаадыкчы конкурсту эртер. Конкурска чырыкче үнген болгаш үнмээндаа (бижик кагар машинага парлаан) чогаалдарны киирер:

— поэзия — 0,5 автор саазынын эвээш эвес (350-400 одурут);

— проза (чечен чугаалар болгаш тоожулар) — 1,5-2 автор саазыны (машинага парлаан 35-50 арыы);

— драматургия — 1,5-2 автор саазыны (машинага парлаан 35-50 арыы);

— литературулуг критика — 1,5 автор саазыны — машинага парлаан 35 арыы (ыяап-ла ийи чүүл киирер);

— очерк болгаш публицистика — 1,5 автор саазыны — машинага парлаан 35 арыы.

Орус дылга бижиттинмээн чогаалдар одурут барымдаалаан очулгазы-биле катай киирер.

Конкурсче материалдарын чоруткан автор киижи бодунуң дутайында дыңнадыр ужурлут: фамилиязы, ады, адазының ады, төрүттүнген чылы, националды, партийжизии, дооскан ооредилге черииниң ады, ону доосканының чылы, күш-ажыл стажы, ажылдап турар черн база албан-дужаалы, бажың адреси, кандыг салбырже кирип турарыл (хүндүскү азы бот-өөредилге).

Чогаадыкчы конкурсче киирген чогаалларны январь 1-ден май 1-ге чедир хүлээп алыр. Хүлээп алынгының негелдемелериге долузу-биле харыылавайн турар материалларны (четпес хемчээлдиг, хол үжүү-биле бижээн, абитуриентиниң дугайында эргежок чугула дыңнадыглар чок), а ол ышкаш немелде чоруткан материалдарны сайгарып көрбес.

Чогаадыкчы конкурсту чедиишкиниг эрткен дугайында дыңнадыг алган киижилер дараазында түүлдер. ип чорудар: экзаменнерже киирериниң дугайында билдиришкин (тургустуигам майык ёзугаар), ортумак эртем дугайында документиниң бодун (аттестат азы ортумак тускай өөредилге черииниң дипломуун капсырылгазы-биле катай), дээди өөредилге черинче киирериге херек сөөлгу ажылдап турган черинден үш кижиниң адын салган (бүдүрүлге черииниң удуртукчузуунуң болгаш хей-иниити организациялараның төлээлериниң) характеристика, күш-ажыл дептериниң хоолгазы, эмчи шынызылгазы (№ 286 ма-йык), 3×4 см. хемчээлдиг 5 фото-чурук.

Литература институдунуң бот-өөредилге салбырынга өөренирии күзээн дээди эртеминг киижилер, үстүнде адаттынган документилерден аңгыда, ажылдап турар черинден иигни тускай мергежилги чедип алырының талазы-биле үеп-шээредиг болгаш дээди өөредилге черииниң дипломуунуң хоолгазын чорудар. Дээди гуманитарлыг эртеминг киижилерии литература институдунче хүлээп албас.

Киреринии шылгелдалары: хүндүскү салбырже август 1-ден, бот-өөредилге салбырынче август 15-тен эгелээр — орус дыл болгаш литературага (бижимел болгаш аас-биле), ССРЭ төөгүзү, кадагаты дыл (немец, англи азы француз).

Өске дээди өөредилге черинден литинститутче киижип киреири болдуумас. Киреп турар киижилер экзаменнерни үүгле литература институдунга дужаар.

Хүндүскү салбырга өөренирииң хуусаазы — 5 чыл, бот-өөредилге салбырынга — 6 чыл. **Хооайдан дашкаар черлерден келгеижер общежитие-биле хандыртынар.**

Литература институдунуң доозукчулары «литературулуг ажылдакчы» квалификациялыг дээди эртеминг дугайында дипломну алыр. Ук диплом доозукчуларга солуннарга, журналдарга болгаш ном үндүрер черлерге, радио болгаш телевидениеге ажылдаар эргени бээр.

Номчукчунуң саналы, бодалы

ШЫНАП-ЛА ЫНДЫГ БОЛЗА

Бо чылдың ноябрь 10-да үнген «Шын» солунда Мугур-Аксыдан Владимир Донгактың «Ажыр базар болза, кээргел турбас» деп үүлүүн номчаап, аңаа сеткилиимде каттыжып, ооң саналдарын долуза-биле деткип тур мен. Шынап-ла, колкол хоойлу-дүрүмнеривисте ССР Эвилелиниң болгаш РСФСР-ниң үндүрүлгелериниден чижеглеп кылып алгаш, бо хүннерде бодувуста байдалга ону таарыштыр ажыглаптар аргавыс чамдыкта чок апаарын авторлуң «өлүг алдын хоойлулар» дээнинге дүгжүп турар.

Конституциявыска (Үндезин Хоойлувуска) тыва улустуң эки чаңчылдарынга үндезилээн, бодуунуң чонуңуң, Төрээн чуртунуң, Тывада ажылдап, чурттап чоруур оске националдыг, еске нацияның кижилериниң аталдарын, эрге-ажыл камгалаан Тываның бодуунуң оода-ла кеземче болгаш кеземче-чорудулга дүрүмүн ажылдап кылып ап болдуруи көрүп каан турган болза дээ бодаар мен. Үндезин Хоойлуда ыңдыг эрге көрдүгген турган болза, Тывада амгы байдалга дүүштүр дээштиг, ёзулуг кижизидикчи уткашынарлыг, чамдык оиза таварылгаларда, каржы-даа болгай-ла, бодувустуң дүрүмүвус-даа тургай эртик.

Хоойлу-дүрүм хажыдар, кем-херек үүлгедир чорук республикада бистиң солуиларывыстан номчуп, көрүп олурарга, бичии-даа кызырлыбайн турары илдең. Каржы, дерзии байдалдар, чажырып канчаарыл, ылаңгыя тыва кижилериниң талазындан улам-на озуп, көвүдеп турарын дыңнап, көрүп чоруурга коргунчуг, ыядынчыг-даа-дыр, чонум.

Тыванын бодуунуң эвес-даа болза бистиң ажыглап турарывыс, чурттап, амыдырап чоруурувус эки хоойлулар, дүрүмнер эндерик болгай. Ынчалза-даа оларны бис шын ажыглап шыдавас, күүседип билбес, билирдээ болза, херек кырында ону эчизинге чедирбес байдалдыг боол турар бис. Мындыг салдынчак, чүвени шын үнелексевес, тоомча чок чоруувус-биле ийи-чангыс шаарланчак, ажыл-үүлеге киржиксевес кем-херек үүлгедикчилерии, дүржок кижилерни, хулиганнарны сула салып алганывыс хайы-биле, тыва чонуун, төрээн Тывавыстың адынга таарымча чок чамдык үүлдерни дыңнап, чемеледи-леп, сеткиливис хомудап чоруур.

Байлактыг тыва черивистиң шагдап бээр ажыл-ишчи, эптиг-демнит тыва чонувустуң хөй-хөй чылдарда эртип келген төөгүзүн, чедип алган чедишкиннерин, хөй националдыг улуг Эвилелде төлептиг адын боттарывыс камгалавас болзувусса, өскээртен кым-даа камгалавазы билдингир. Мындыг болганда, дүрүм-хоойлуларывысты амыдыралывыстың негелдемелеринге дүүштүрүп, боттарывыс кылып ап турзувусса канчап баарыл? Бир эвес ол болдуна бээр үүве болза, кылып үндүрүп алган хоойлу-дүрүмүвустуң боттарывыс эчизинге чедирип сагып, күүседир болзувусса, байдал эттинер, эки талаларынче эгли бербес деп бе?

Бархо ТӨМҮР.
Күш-ажылдың хоочуну.
Самагалдай суур.

«КҮШ-АЖЫЛДЫҢ ХООЧУНУ» МЕДАЛЬ-БИЛЕ ШАҢНААР ДУГАЙЫНДА

Тыва АССР-ниң Дээди Совединиң Президиумунуң Чарлыы

Улус ажыл-агыйыңга хөй чылдарда ак сеткилдиг күш-ажылын үнелеп көргенииң демдээ кылдыр ССРЭ-ниң Дээди Совединиң Президиумунуң омуңээзинден «Күш-ажылдың хоочуну» медаль-биле шаңнаары болза:

КЫЗЫЛ ХООРАЙДАН

Будылин Георгий Петрович — Тыва республиканың коммерция-дугуржулга күрүне компаниязының котелиниң машинизи.

Владимирова Анна Николаевна — Тываның геологиялыг-шинчилел экспедициязының ажылчыны.

Декабрь Салчак Санчайевич — Тыва профоблчөвүлелдиң склад эргелекчизи.

Добросцкая Надежда Михайловна — хоорайның үндүрүт инспекциязының башкарыкчы специализи.

Дөмүр-оол Валентина Өдүрековна — № 1 ортумак школаның өөредилге эргелекчизи.

Доржу Шангыр-оол Андреевич — «Шын» солуннуң редакциязының корреспондентизи.

Попова Елена Васильевна — Тываның авиабүдүрүлгезиниң бухгалтери.

Сайгутина Наталья Александровна — Тываның геология-шинчилел экспедициязының дентерлекчизи.

Санчай Нина Михайловна — Тываның профоблчөвүлелиниң бүзүреттирген эмчизи.

Соловьев Александр Петрович — пенсионер.

Сомов Александр Иванович — бажың тудуу комбинаттың улуг катеризи.

Стасюк Петр Брониславович — Тываның геология-шинчилел экспедициязының кылдыс начальниги.

Стасюк Валентина Александровна — Тываның геология-шинчилел экспедициязының техниги.

Сувандии Иван Максимович — Тыва АССР-ниң Министрлер Чөвүлелиниң чанында кодээ ажылдагый албанының күрүне эргелелиниң начальниги.

Утиева Галина Гавриловна — Тываның геология-шинчилел экспедициязының бухгалтери.

Уюсов Валерий Васильевич — пассажир автотранспорт будурулгезиниң човаачы-инструкторы.

(Уланчылыг).

ВАРШАВА

Польшаның Министрлер Чөвүлели эрткен чылдың ноябрь 13-те Москвага ат салган экономиктиг харылзаалар дугайында Совет чазак-биле чарган дугуржулганы бадылаан.

Ол документиде ийи чурттуң аразынга экономиктиг харылзаалардың бүгү талааларынга делегей ортектери-биле хостуг төлевирлиг валюта-биле саналжыгаже киреринии айтып турары билдингир.

Ол-ла дугуржулгада валюта-биле санажылга чоокка, бараанарны солужуп садыглажырын база айыткан.

НЬЮ-ЙОРК

ССРЭ-ниң чаңгыс аай федеративтиг күрүне кылдыр хевээр арттырары чүгле, Совет Эвилелиниң эвес, харын база бүгү делегейниң эргежыктарынга дүгжүр ужуруг. Бистиң чуртта болуушкуннарны шинчилел көрүп турар эң кол америк совестологтарның бодалы ыңдыг боол турар.

Нью-Йоркта Хантеровск колледжиниң профессору — совет националдарының айтырыгларының талазы-биле специалистиң бодап турары-биле алырга, «олар Эвилелден дашкаар эвес, а оон иштинге турар болза, эки болурунга» республикаларны бүзүредирип чугула боол турар.

ВАШИНГТОН

Эрткен неделяда «Ю.Эс.эй тудей» солуннуң бижээни-биле алырга, бир эвес Ирак КНО-нуң Айыыл чок чорук чөвүлелиниң негелдемелерин күүсетпейн, бодуунуң шериглерин Кувейттен үндүрбес болза, АКШ аңаа удур дайынны эгелээр ужуруг — деп, американнарның хей кезии санап турар. Оларга салган айтырыгларга харыыларының түңнелдерии бүзүгаар алырга. Каттышкан Штаттарның чурттакчыларының 57 хуузу январының 15-тиң соонда Иракка удур дайын эгелээр ужуруг боол турар. Ынчаарга КНО-нуң Айыыл чок чорук чөвүлелиниң ирак шериглерин Кувейттен үндүрериие доктаатkан сөөлгу хуусаазы чогум-на ол хүн боол турары билдингир.

ВАРШАВА

Польшаның сеймн Ян Кшиштоф Белецкийни чурттуң Министрлер Чөвүлелиниң Даргазының албан-дужаалынга томуйлаар дугайында шиитпирии бадылаашкынныңарның хей кезинии-биле хүлээп алганын польша солуннар дыңнаткан. Ынчангаш чаа чазакты четчелеп турузарын аңаа даасканын Я. К. Белецкийниң кандидатуразы дээш 276 депутат, аңаа удур 58-и бадылаан болгаш 52-си дадагалзаан.

ЛУАНДА

Мурнуу-Африка Республиканың Похаппесбургка АКШ-тың Мурнуу-Африка Республиканың консервативтиг бөлүктериниң болгаш УНИТА дээр оппозиктиг бөлүктүң төлээлекчилериниң аразынга чажыт ужуражыышкын боол, аңаа Ангола Улус Республиканың байдалды моон соңгаар капчаар баксырадырының планнарын чугаалажып көрген. Анголаның бир шерии начальниги ол ужуражышкынының чогум каяа база каңдыг хүнде болганын мыттаваан — деп, ол дугайында медээде айтып турар.

ВЕНА

Австрияның федеративтиг канцлери Франц Враницкий Чөөн Европадан кежүп кээп турар киижилериң санының улам улгатканын айыткаш, «ол дээрге бистиң хүннеривистиң чугула айтырыгларының бирээзин апарган» — деп чугаалаан. Бо айтырыгны чаңгыс-даа чурт боду тускай черле шиитпирлеп шыдавас, ынчангаш иинти күш херек апаарын ол «Курир» солуннуң айтырыгларынга харыылаап демделээн.

(СЭТА).

Персид мугулдурда боол турар болуушкуннарга Франциявың шериглери база холбажы берген.

ЧУРУКТА: француз шериглериниң Ирак кызыгаарының чоогунда шериг воредилгезин чорудуп турары.
СЭТА-ның фотозу.

АРХИВТЕН ТЫВЫЛГАН

Республиканың эң хоочун культура ажылдакчыларының бирээзи, РСФСР-ниң болган Тыва АССР-ниң улустуң артизи, Тыва АССР-ниң Күрүне шаңналының лауреады Максим Монгушукович Мунзук Москва чорааш, чоокта чаа чедип келген. «Шын.нык» репортерлер бөлүүнүң корреспондентизи Виктор Кара-Сал аңаа ужурашкаш, айтырыгларны салган.

— Максим Монгушукович, силер чоокта чаа Тыва АССР-ниң Культура министерстозунуң тускай даалгазы-биле Москва хоорай четкеш келген болгай силер. Чорааш сорулганарның дугайында дыңнадым болур силер бе?...

— Москвада үн бижиринiң Бүтүн-эвилел архивинде Тывага 1934-1935 чылдарда бижиткен чамдык чүүлдер тывылган дугайында медээ биске келген. Аңаа барган, ону дарый тодарадып, данзызын тургузары-биле министерство мөңээ даалганы берген чүве.

— Бижиткен чүүлдер чогум чүү болуп турарыл?

— Колдуунда-ла ынчангы Тываның ыраажыларының болган сыгытчыларының күүсеткен номерлери болуп турар. Чижээзээрге, тыва улустуң «Бай-ла Хөмчүм» деп сураглыг ырызын 1934 чылда КУТВ-туи сургуулу чорааш Александр Маныгеевич Чымба баштайгы удаа ырлап күүсеткен. Ооң соонда ол ыр кезек үеде феодалдар ырызы-дыр дээш хоруткан турган. Ынчалза-даа композиторлар Исполнев, Аксенов болган Миронович олар ол ырны катап «диргизер» дээш оңу 1940 чылда Кара-кыс Намзатовнага катап ырлаткаш, бижиткени ол турган чүве-дир.

Ынчаарга ооң өске кижилер база бар. Чалаананың сыгыртыр Комбу, Маадыр-оол, Эрзинiiн сураглыг каргыраачызы Кыргыс Сорукту оларның үнүн база бижиткен турган.

Интервью

А ооң сөөлүнде үелерде алдаржып турганнар Дакпай, Хунаштаар-оол, Хөндергейиин Маңчакай олар-ның сыгыт-каргыраазы, хөөмейи база бар. Олар Бүгүзвилел көрүлделериге киржип турганнар.

— Ырлаан улустар кымнар турганыл?

— Херээжен ыраажы Ооң Долбакай биле Дартан-оол олар кады «Мөңгегей» деп ырны тергиин чараш күүсеткенин база дыңнадым. Ооң-даа өске ыраажылар бар.

Ынчаарга ол үеде бо бүгүнү организастап турган кижи ТАР-ның элчин чериге ынчан ажылдап турган Седип-оол Танов болган.

Бодум бо чорааш, ол ырларның болган күүселделериниң данзызын шуптузун ушта бижээш, экелген мен.

— Ол бижиткен ыр-сыгыттары республиканың болган өске-даа черлериниң чоңу ам дыңнап болурунуң аргазы бар бе, Максим Монгушукович?

— Уң архив чери ол чүүлдерин пленкага шуптузуп бижиткеш, бисче чорудуп бээр. А бистер ол чүүлдерни макка дыңнап, шилип турган, эң эки-лерки Бүгүзвилелдиң грампластинкалар үндүрер «Мелодия» фирмазынга хөй-хөй тираж-тыг кылдыр үндүрткеш, Тывага болган өске-даа черлерге садарын чедип алыр бодап турар бис.

База бир чугаалаар бодаан чүвем бар. РСФСР-ниң культура министри Юрий Соломин-биле кады дыка үр ажылдап, киноларга-даа ойнап келдивис. Ынчангаш ол дарга-биле дугурушкаш, «Хайыраан-боттуң» тускай чарлалын парладып алырын база дугурушкан бис.

— Четтирдивис.

Эживиске тураскааткансөс

Александр Ооржакович Содунам 1963 чылдың апрельдиң 24-те Ак-Довурак хоорайга төрүттүнген. Ак-Довурак школазының сескиклазын дооскаанының соонда «Тыва даг-дугу» комбинатка токарьның өөреникчизи боон ажылдавышаан. ДОСААФ-ка чолаачыга өөренип турган. 1981 чылда Совет Арминиң хүрээлеңинге келдирткеш, Приморье крайга шериг чолаачы боон албан эрттирген. Шеригден халашканының соонда Тыва АССР-ниң иштики херектер органынга Хову-Аксының милициняның суур салбырынга чолаачылап ажылдавышаан. Хову-Аксының ажылчын аныяктар школазынга өөредилгезин уламчылаан. 1984-тен 1990 чылга чедир иштики херектер органнарынга улуг эвес үзүктелиишкинниг милиционер-чолаачы боон ажылдаан.

1990 чылдың декабрь айда Улуг-Хем райкүүскомунуң иштики херектер кылдыңаның милициняның участок инспекторунуң албан-дужаалынга томуйлаткан. Содунам милицияга ажылдап турган үезинде бодуң инициативтиг болган принципалдыг ажылдакчы кылдыр көргүзүп, иштиниң корум-чурумуун намгалаларының хөөрээн, хамаатыларның хоойлу ёзугаар эрелерин болгаш сонуургалдарын хандырарын бедик харыысалгалыы-биле медереп билип келген. Ол 1990 чылдың декабрьның 28-те бодуңу албан-хүлээлгезинден күүседип турганының үезинде болук хулиганнар оңу хөй удаа бижеткен, балыглаан. Александр Ооржакович Содунам 1991 чылдың январь 5-те мөңээ.

Александр Содунам бистиң чүректеригистиң кезээде артар.

БӨЛУК ЭШТЕРИНДЕН.

Кызылда № 1 аптеканың коллективи интернационалчы. Сес чүс олуттуг эмнелге черлерин хандырып турар коллективте орус, тыва, мордва, хакас, немец нацияның кижилери эң-найыралдыг ажыллап турар.

Риганың фармацевт училищезиниң доозукчузу Марина Викторовна Комарова коллективте ижинге берген. Эшкөрү ону курлавырлар кылдызының эргелекчизиниң оралакчызынга, профэвилел комитединиң даргазынга соңгуп алган.

ЧУРУКТА: М. В. КОМАРОВА.
Вячеслав МОНГУШТУҢ фотозу.

СЕТКИЛ СЕРГЭЭР

Каш ай бурунгаар, хенертен ааракаш, байдалым дыка баксыраш. Туран поликлиниказынга чеде бээримге, аныяк эмчи уруг менги байдалын аар-дыр деп улам дам кортпактап каапкам. Ат-ла болган-дыр мен деп коргуп-сүртеп орумда, иштиаарыглар салбырынче чорудупту.

Эргелекчи Виктор Михайлович Санчай боду чазык-чаагай, хүндүлээчел кижи болду. Мени ооржукту-руп, коргунчут чүве чок, аңаа апаар силер деп даажок чазамыктап кагды. Ханым базыышкының шинчээш дораан сыкыртып, эмнер ижиртип, чыттырып алды. Шынап-ла, кезек болганда эмнерниң дегтенинден ийикпе, эмчиниң чылыг-чымчак состеринден ийикпе, байдалым чүгээртеп, сертей бердим. Неделя хире чыткаш, кандыкмык кылдыр сегидим. Салбырга чыткан үемде аарыг кижилерге эмчиниң эвилекэвилениң, хүндүлээчелиниң, сагыш човангырын эскердим.

Аңаа келген аар байдалдыг кижи, удатпаанда сегип чоруй баар болду. Эмчиниң эртем-билиин, мергежили, эмнеп билири бедик деңнелде деп билдим. Бергедешкеннерни сергедиптер чымчак сестерлиг, сегип-экиртеннер-биле деиге оруп, амыраар чаңгыс. Ындыг ажылдакчыга бүзүреп, идеген болур. Санал-оналдар дептеринде ооң дугайында дыка хөй эки сестер, өөрүп четтиришкинниң илередиишкиннери бижиттинген. Ындыг эмчиин улус чоннуң үнелевес, хүндүлевес аргазы чок.

Сарра КУУЛАР.
Бай-Хем район.

АРТИСТЕР ОЮП ЭРТКЕН

Республиканың хөгжүмшүн театрының артистери чоокта чаа Сүт-Хөл районуң товунге кээп, Виктор Көк-оолдуң «Хайыраан бот» деп шинзин көргүскеш барган. Чонуң коңгуг соңуургаар шинзин сууларга база көргүзер боор деп манап турган бис. Бистиң Кара-Чыраа суурувус Сүт-Аксындан ырак эвес, кашпа базым чер-ле болгай. Ынчалза-даа артистеривис бистинге келбейн барды.

Кара-Чыраа суурлуң аныяктары район төвү Сүт-Аксы суурга барып, шинзин көрүп-ле алды ыйнаан. Ынчалза-даа бистиң суурда чер чедип албас кырганнар. Хөй урут-дарыглыг ог-бүлелер, кадыы-даа багай кижилер бар. Олар «Хайыраан бот-ту» дыка манап турза-даа, ону көрүп шыдавайн барганнар. Эң ыланғыя улуг назыныг кижилерге сүт болза бо шин оларның сеткилиите дыка чоок болгай.

Черле ынчаш бичии суурларны артистер оюп каапкаш чоруй баар боор-дур.

Сайлай МОНГУШ.

АРТЫКТЫГ КАМГАЛАНЫҢАР

— Грипптээш сегивестедим, думчуумдан чыттыг ирик тэкүүр, хаваам, чаактарым — сөөгүг дыңзыгар, аарымар, шагзыраар, дүне эъдим изирип апарды, канчалза эки чоор мону эмчи — деп айылдап турар участогузудан бир кижи дуза диледи. Даштыкы байдалы безин сүүргай, думчуу тунук, шала хаштап чугаалаар апартпа болду.

— Грипптиң салдары оңза ынылдыг чүве болгай. Эмнеттейн бут кырынга эрттиргерге ынчап баар өске-түрекке, мээге-даа дегдирип болур, бо удаада сидерлиг хавак, чаак хостарында дуңгуриг тывылгандыр, рентгенге хынатпаажеэ хорлюк-тур — дээш ынаар чорудум. Шынап-ла, удаваала йленкавын, рентгенологтың бижиин эккелди. Чаак сөөктериниң хостарында прицинг дегдириишкин — гайморит болганы бадыткаттынды. Баш мээзи — ооң мырынай чаныында, ынаар ириң тараа, мээге, ооң картынга дегдирип, амы-тынга айыылдыг менингит, энцефалит-даа өскүүп болур-ла болгай. Кулак, думчук, өк-таалай эмчиин ону эмнелгеге чыттырып, ириин ушта сорудуруп, яны-бүрү арганарлыг ажыглап, үр эмнээш сегиткей. Ооң бөөр элээн чылдаргүтсе-даа, сактып ор мен.

Аарыгны баш удур болдурбазы, ону эмнээринден селеңдаа, апыкытыг-даа. Грипптен камгаланыр, ону таратпас хемчеглерни чоруткас болаа, чоннуң кадынна дыка айылдыг. Ооң-салдарындан кижилер когарап, аныяк чалыы назынында безин инвалид болуп бергилээри-даа таварыжыр.

Грипп чыпшыныычал хайдаарлыг аарыг. Ону хөнгүг ыракка кезүлбес ажуус тывылдырар. Гриппээш кижиниң тыныжыш, чагаа-думаазын дамчыпкас, думчукче киргеш, ооң клеткаларын оскертип, озуп кевүдээш, организмче хоралыг токсинни (бүдүмелди) ылгап эгелээргe, аарыг удавааңда тыптып келир. Грипп чылдың кайы-даа үезинде, ылангыя соок үелерде өөскүп болур. Чаш уругларга, кырганнарга дегенде аар эртер, болганчокла өкпеге, чүрекке, мээге, бүүрекке дегдирер таварылгалар эвээш эвес.

Грипп вирузу «А», «В», «С» деп хевирлерлиг, а хевир бүрүзү бөлүктерлиг, олар тус-тузунда бир ижы хоралыг эртер грипп өөскүдер шынарлыг. XII чүс чылдар үезинде грипп тыптып, чонга улуг когаралды чедирип, бир чурттан өске чуртче тарап пептерээн.

1957—1958 чылдарда грипп эпидемиязының үезинде ийи миллиард кижи азы ол үеде делегейниң чурттакчы чоңунуң 2,3 кезии ооң ааракаш. Бо чижектен көөрге, грипптиң хоразы илдең дир. Кадык камгалал ламызының шинчилелинден алырга, эрткен 1989 чылда ССРЭ-де 73 миллион кижи грипптен ааракаш. Бо чылдың эрткен айларында 9,4 миллион кижи грипптээн. 1989 чылга деннээрге ооң 20 хуу хөй болган. Ынчангаш келир январь, февраль айларда грипп оон-даа артык пептереп болур деп санап турар. Кичангаш грипптен камгаланыр, ону таратпас, эмнээ хемчеглерни эрте чоруткары ниитилелдеп негеттинип турар.

Челбик аарыгларынга демнээрге грипп коңгуг кыска үе иштинде-ле пептерей бээр болгаш улуг хоралыг. Грипптиң эң башгайы аарыг демдектерэ чамдык челбик аарыгларынган ылгалдыг. Вирус кижиге халдаанда, үр-даа болбаанда аарыг клевей кээр. Эртен чаала кем-калык турган кижиниң кежээликтей хевээн чогаалаар. Ооң-даа дегдиишкин — гайморит болганы бадыткаттынды. Баш мээзи — ооң мырынай чаныында, ынаар ириң тараа, мээге, ооң картынга дегдирип, амы-тынга айыылдыг менингит, энцефалитдаа өскүүп болур-ла болгай. Кулак, думчук, өк-таалай эмчиин ону эмнелгеге чыттырып, ириин ушта сорудуруп, яны-бүрү арганарлыг ажыглап, үр эмнээш сегиткей. Ооң бөөр элээн чылдаргүтсе-даа, сактып ор мен.

Аарыгны баш удур болдурбазы, ону эмнээринден селеңдаа, апыкытыг-даа. Грипптен камгаланыр, ону таратпас хемчеглерни чоруткас болаа, чоннуң кадынна дыка айылдыг. Ооң-салдарындан кижилер когарап, аныяк чалыы назынында безин инвалид болуп бергилээри-даа таварыжыр.

Грипп чыпшыныычал хайдаарлыг аарыг. Ону хөнгүг ыракка кезүлбес ажуус тывылдырар. Гриппээш кижиниң тыныжыш, чагаа-думаазын дамчыпкас, думчукче киргеш, ооң клеткаларын оскертип, озуп кевүдээш, организмче хоорай, Хунаштаар-оол, Хөндергейиин Маңчакай оларның сыгыт-каргыраазы, хөөмейи база бар. Олар Бүгүзвилелдиң грампластинкаларын үндүрер «Мелодия» фирмазынга хөй-хөй тиражтыг кылдыр үндүрткеш, Тывага болган өске-даа черлерге садарын чедип алыр бодап турар бис.

Ынчаарга ооң өске кижилер база бар. Чалаананың сыгыртыр Комбу, Маадыр-оол, Эрзинiiн сураглыг каргыраачызы Кыргыс Сорукту оларның үнүн база бижиткен турган.

Интервью

А ооң сөөлүнде үелерде алдаржып турганнар Дакпай, Хунаштаар-оол, Хөндергейиин Маңчакай оларның сыгыт-каргыраазы, хөөмейи база бар. Олар Бүгүзвилелдиң грампластинкаларын үндүрер «Мелодия» фирмазынга хөй-хөй тиражтыг кылдыр үндүрткеш, Тывага болган өске-даа черлерге садарын чедип алыр бодап турар бис.

Ынчаарга ооң өске кижилер база бар. Чалаананың сыгыртыр Комбу, Маадыр-оол, Эрзинiiн сураглыг каргыраачызы Кыргыс Сорукту оларның үнүн база бижиткен турган.

Эмчиниң сумези

харын-даа ынчан организмге иштики лейкоцит клеткалардан камгалал шынарлыг интерферон тыптып, көвүдел, организмниң аарыгга удур шынарын моонгээр. Гриппээнде ыт изирип 2—5 хонук турган болгу, ооң эртерге орта өске дегдириишкин улашкынын хемчеглел болур. Ынчангаш мага-боттуң температуразы 40 градустан ажып турда, ону чавыдаар аргалыг, амадоприйин ышкаш эмнеерни ижеерни эртем амгы үеде сүмелеп турар. Нафтизин, галазолин эфедрин, протаргол ышкаш белен эмнеерни аптекадан ап, думчукче дамдылатырга дүмаа-чаваа токтуг чидер. Шалфей, ромашка, эвкалипт, ромашка ышкаш эм шыралдыг ыт-сигнемни хайындыраш, ооң бүзүн тыныя бустанырга, өк-таалайны ооң суу-биле чайып арыглаарга, кадыы-хара бурүзүн, чойган чоөруүнүн, ыт-калчы хайындырып ижеерге өк-таалай курганы соксаар, чөүл намдаар. Хөректи долгандыр горчичник салып, бумбалаарга, буттарны горчица холуктуг ыяк суггага чидиизээри бо тавармыгага баглаалаар. Назы-хары улгатырбогеш кижилерге бо бүгү хемчеглер-биле кады чүрекке тынышка дузалыг коодиамин, валокордин, корвалолту ижеериин чүгүлдү. Грипп баш мурунге, өңгеге, чүрекке, бүүрекке дегдириишкинин, күин ромпедиишкинин болдуза бээр, ол амы-тынга айылдыг, ынчангаш халдаварлыг хептерни изиг ялыр-биле баглаар, ферол иштин чүп ариглап, агаарладыр херек. Грипп үезинде ясль-салтарга, чыттырып эмнээр эмнелгелерге кежиитии тургузар. Ооң ангыламарлыдан 3—4 кат кылган масканы ажыглаар. Ол маскаларын кылган маска тыныштыр-биле ылгалыр вирус, микробтарның 90 хуузун эрттирбес. Аарыгны баш удур болдурбазыл-даа, кышкы, часкы, күскүүлеерде грипптиң удур вакцинага-тарылганы масказынга-биле чорудар. Тарыткан кижилер белеңнеп аарыбас, аарыгга-даа чиик эртпес. Ол ышкаш эмнелге, салыг, транспорт, коммуналдың ажыл-агыйынын ажылдакчыларынга гриппти болдурбас дээш ремантадинни, интерферонну грипп пептерел турар үеде профилактикага база ажыглап турары ажыктыг болуп турар. Ажылдаарыңга таарымчалыг, кадыкка дора чок, ажыл, амыдыралга, кадыкмыкка таарымчалыг байдалды тургузары, кижи бүрүдүүнүн бодумун болгаш ниитилелдиң камгалаарынче сагыш салыры, гриппти таратпазының үндезини. Спортче ойнуктеемин, суда шимчээшкинниерни доктаамал кылыры кадыкшыл бижиглеарының бир кыдыл аргазы. Ол ышкаш чылдың дөрт үезинде таарымчалыг кеттинер база ниитилелдиң камгалаар.

Олег МАРТАН-ООЛ.
Терапевт.

Эживиске тураскааткансөс

Александр Ооржакович Содунам 1963 чылдың апрельдиң 24-те Ак-Довурак хоорайга төрүттүнген. Ак-Довурак школазының сескиклазын дооскаанының соонда «Тыва даг-дугу» комбинатка токарьның өөреникчизи боон ажылдавышаан. ДОСААФ-ка чолаачыга өөренип турган. 1981 чылда Совет Арминиң хүрээлеңинге келдирткеш, Приморье крайга шериг чолаачы боон албан эрттирген. Шеригден халашканының соонда Тыва АССР-ниң иштики херектер органынга Хову-Аксының милициняның суур салбырынга чолаачылап ажылдавышаан. Хову-Аксының ажылчын аныяктар школазынга өөредилгезин уламчылаан. 1984-тен 1990 чылга чедир иштики херектер органнарынга улуг эвес үзүктелиишкинниг милиционер-чолаачы боон ажылдаан.

1990 чылдың декабрь айда Улуг-Хем райкүүскомунуң иштики херектер кылдыңаның милициняның участок инспекторунуң албан-дужаалынга томуйлаткан. Содунам милицияга ажылдап турган үезинде бодуң инициативтиг болган принципалдыг ажылдакчы кылдыр көргүзүп, иштиниң корум-чурумуун намгалаларының хөөрээн, хамаатыларның хоойлу ёзугаар эрелерин болгаш сонуургалдарын хандырарын бедик харыысалгалыы-биле медереп билип келген. Ол 1990 чылдың декабрьның 28-те бодуңу албан-хүлээлгезинден күүседип турганының үезинде болук хулиганнар оңу хөй удаа бижеткен, балыглаан. Александр Ооржакович Содунам 1991 чылдың январь 5-те мөңээ.

Александр Содунам бистиң чүректеригистиң кезээде артар.

БӨЛУК ЭШТЕРИНДЕН.

ТЕЛЕВИДЕНИЕ

ЯНВАРЬ 8

БИРГИ ПРОГРАММА МОСКВАДАН

6.30 «Эртен». Информас-хөгжүмнүг программа. (120+30). 9.00 ИХМ медээлери. 9.20 «Силерниң үнер үенер, артист». А. Акопян. 9.35 «Николай Вавилов». Уран-чечен фильм. 1-2 сериялары. 12.00 Медээлер. 12.15—13.30 «Николай Вавилов». Уран-чечен фильм. 3-ку сериязы. 15.15 Урулларга уран-чечен фильм. «Чаңгыс парус агарып чор». 16.40 Г. Малер — «Улуг-мал мастер дузалакчызының ырлары». Концерт. 17.00 «Манап алырының аргазы». Телефильм. 17.30 Урулларның хөгжүм клубу. 18.30 Медээлер. 18.45 Рынок хоойлулары-биле». 19.35 ИХМ медээлери. 19.50 «Николай Вавилов». Уран-чечен фильм. 3-ку сериязы. 21.00 «Ye». 21.45 «В биле Д» программа коргузуп тур. 22.30 «Сес». 00.15 «Аймылдыг эргилиишкин». 3 сериялыг уран-чечен телефильм. 1-ги сериязы. 01.25—02.55 Кижиниң арга-шинектериниң дугайында телефильм.

ИЙИГИ ПРОГРАММА МОСКВАДАН

8.00 Эртенги гимнастика. 8.15 Урулларга фильм «Мономахтың бөргү». 9.20 Телефильм. 9.40 Француз дыл. 10.10 «Хөгжүмүүлер хөгжүм дугайында». 10.55 Француз дыл. 2-ги чылы. 11.25 Мультфильмнер. 11.55 Ритмниг гимнастика. 12.25 «Бичии ангелдер» аас чогаал ансамблиниң концерти. (Мурнуу Корея). 13.25—14.40 «Ак-кек үнелиг даш». Уран-чечен фильм. 17.15 Мультфильм.

КЫЗЫЛДАН

18.00 «Кодээниң амыдыралы». 18.35 «Салгынгаш». 18.50 Медээлер. 18.55 «Азия төвү». 19.55 Чарлалдар.

МОСКВАДАН

20.00 «Тамчыктыг удукар, чаштар!».

КЫЗЫЛДАН

20.15 «Улус депутадының индирүү». Г. Ч. Шаршин, С. Б. Сараев, К. Н. Цой дамчыдылтага киржирлер.

МОСКВАДАН

21.00 «Ye». 21.45—23.15 «Херек кижилер». Уран-чечен телефильм.

ҮШКҮ ПРОГРАММА МОСКВАДАН

17.35 РСФСР хоорайларының телестудиялары. «Экии, эптер!». 18.00 «Вертикаль». «Папирустар». Телефильм. 18.15 Ритмниг гимнастика. 18.45 Хөгжүмнүг телеабонемент. «Таныжыңар. Гитарас Ниркавичюс». 20.00 «Тамчыктыг удукар, чаштар!». 20.15 — 21.00 «Рок-н-ролл-90»-ның сылдыстары.

ЯНВАРЬ 9

БИРГИ ПРОГРАММА МОСКВАДАН

6.30 «Эртен». 9.00 Чугула репортаж. 9.15 Барымдаалыг фильм. 9.35 «Николай Вавилов». Уран-чечен фильм. 3-4 сериялары. 12.00. Медээлер. 12.15 — 13.40 «Горох кырында принцесса». Урулларга фильм. 15.00. Чугула репортаж. 15.15 «Дүжүүрге-даа кирбээн...» Уран-чечен фильм. 16.40 Хөгжүм эртинези. О. Шопен. Концерт. 17.30 Урулларга дамчыдылга. 18.30. Иран-кувейт дайынының парын айтырыглары. 18.45 «Чер — бистиң иниттиң баңыңывыс». Телефотоконкурс. 18.50 Дипломатчы эвес чугаалар. 19.10 Медээлер. 19.25 Н. Крылина ырлаар. 19.45 «Николай Вавилов». Уран-чечен фильм. 4-ку сериязы. 21.00 «Ye». 21.45 «Кижи болгаш хоойлу». 23.00 «Камгалал хумагала база дамчыдып бер». 23.45 Телефильм. 00.05 «Аймылдыг эргилиишкин». Уран-чечен фильм. 2-ги сериязы. 00.55 «Хадыы үнүнер». Телефильм. 01.55 — 02.50 Катя Семенова ырлаар.

ИЙИГИ ПРОГРАММА МОСКВАДАН

8.00 Эртенги гимнастика. 8.15 Урулларга фильмнер. «Синюшкинниң кудуу». «Валерка, Рэмка +». 9.15 Немец дыл. 1 ги чылы. 9.45 «Алдыны чагыт». Барымдаалыг фильм. 10.00 «Дзинтариның» урулар хореографтыг ансамблиниң концерти. 10.45 «Истелгени Колоботар чорудуп турар». Мультфильм. 1—2 сериялары. 11.15 Немец дыл. 2-ги чылы. 11.45 Телефильм. «Орустар боон өрткан». 12.45 Концерт. 13.25 «Мен ажылчын мен». Телефильм. 13.45 — 15.10 «Херек кижилер». Уран-чечен фильм. 16.45 Мультфильм. 17.00 «Эос» грек ансамблиниң концерти. 17.30 «Игорь Северянин». Барымдаалыг фильм.

КЫЗЫЛДАН

18.20 «Сеңээ база силерге...». Уран-чечен публицистиг программа.

МОСКВАДАН

20.00 «Тамчыктыг удукар, чаштар!».

КЫЗЫЛДАН

20.15 «Тыва черде». Медээлер. тайылбыр, интервью. 20.50 Медээлер. 20.55 Чарлалдар.

МОСКВАДАН

21.00 «Ye». 21.45 ССРЭ-ниң Дээди Совединиң сессиязында. 22.45 — 00.05 «Трускавецче кым чоруур».

ИЙИГИ ПРОГРАММА МОСКВАДАН

8.00 Эртенги гимнастика. 8.15 Урулларга фильм. «Мономахтың бөргү». 9.20 Телефильм. 9.40 Француз дыл. 10.10 «Хөгжүмүүлер хөгжүм дугайында». 10.55 Француз дыл. 2-ги чылы. 11.25 Мультфильмнер. 11.55 Ритмниг гимнастика. 12.25 «Бичии ангелдер» аас чогаал ансамблиниң концерти. (Мурнуу Корея). 13.25—14.40 «Ак-кек үнелиг даш». Уран-чечен фильм. 17.15 Мультфильм.

КЫЗЫЛДАН

18.00 «Кодээниң амыдыралы». 18.35 «Салгынгаш». 18.50 Медээлер. 18.55 «Азия төвү». 19.55 Чарлалдар.

МОСКВАДАН

20.00 «Тамчыктыг удукар, чаштар!».

КЫЗЫЛДАН

20.15 «Улус депутадының индирүү». Г. Ч. Шаршин, С. Б. Сараев, К. Н. Цой дамчыдылтага киржирлер.

МОСКВАДАН

21.00 «Ye». 21.45—23.15 «Херек кижилер». Уран-чечен телефильм.

ҮШКҮ ПРОГРАММА МОСКВАДАН

17.35 РСФСР хоорайларының телестудиялары. «Экии, эптер!». 18.00 «Вертикаль». «Папирустар». Телефильм. 18.15 Ритмниг гимнастика. 18.45 Хөгжүмнүг телеабонемент. «Таныжыңар. Гитарас Ниркавичюс». 20.00 «Тамчыктыг удукар, чаштар!». 20.15 — 21.00 «Рок-н-ролл-90»-ның сылдыстары.

ЯНВАРЬ 10

БИРГИ ПРОГРАММА МОСКВАДАН

6.30 «Эртен». Ажыл-херекчи курьер. 9.20 «Николай Вавилов». Уран-чечен фильм. 4—5 сериялары. 12.00 Медээлер. 12.15—13.15 Урулларның хөгжүм клуву. 15.00 «Хөрээженни дилемер». Хөрээженнерниң уран-чечен публицистиг журналы. 15.15 «Москва—Кассиопея». Уран-чечен фильм. 16.35 «Авам, ачам база мен». 17.05 Делегей конкурстарының лауреады Н. Демидовнаның концерти (фортепиано). 17.45 «...16 харга чедир болгаш ооң улуг кызы». 18.30 Медээлер. 18.45 «Камгалал ижик» болуктен телефильм. 19.20 «Чемпионнар-биле кады». 19.35 «Николай Вавилов». Уран-чечен фильм. 5-ки сериязы. 21.00 «Ye». 21.45 «Карл Мойк силерни чалап тур». (Австрия). 23.05 «Пиедемдек адаа-биле. 00.35 «Аймылдыг эргилиишкин». Уран-чечен фильм. 3-ку сериязы. 01.45—03.00 «Мээң Карменим». Хөгжүмнүг телефильм.

ИЙИГИ ПРОГРАММА МОСКВАДАН

8.00 Эртенги гимнастика. 8.15 Урулларга фильм. «Врратарь». 9.00 Испан дыл. 1-ги чылы. 9.30 Аныяк ыраажылар концерти. 10.30 Барымдаалыг фильм. 10.50 П. Ершов — «Могенниң аътчыгаш». 12.20 Испан дыл. 2-ги чылы. 12.50 Ритмниг гимнастика. 13.20 Телефильм. 13.40—14.55 «Трускавецче кым чоруурул». Уран-чечен фильм. 17.10 Кижи институту.

КЫЗЫЛДАН

18.10 Айтырыглар болгаш харыылар. 18.25 Медээлер. 18.30 Чарлалдар, реклама.

МОСКВАДАН

18.40 Хоккей. Эш хуу ужураажымышкыны. «Виннипег Джетс» (Канада) — ЦСКА. 20.00 «Тамчыктыг удукар, чаштар!». 20.15 Хоккей маргылдаазының уланчызы. 21.00—21.45 «Ye».

КИНО

ЯНВАРЬ 8-ТЕ

«НАЙЫРАЛ»: Детям: «История о принцессе пастушке и ее верном коне Фаладе». 11.10. «Последнее безумство» 9.10, 13.00, 15.00, 17.00 (кинопанорама), 19.10 (кинопанорама шактарда.

Видеозал: «Оружие в доме» 9.40, 11.40, 13.40, 15.40, 17.40, 19.40 шактарда.

«ПИОНЕР»: «Ляловый шар» 9.00, 14.10, «Кай из ящика» 10.40, «Похищение в Тютюрлистане» 12.30, «Профессионал» (16 харга чедир) 15.50, 17.00, 19.10 (узаткан) шактарда.

«КАА-ХЕМ»: «Полет навигатора» (Норвегия) 10.30, 12.00, «Фотография с женщиной и дикий кабаном» 13.30, 15.30, 17.10, 19.00 шактарда.

«ВОСТОК»: «Аленький цветочек» 14.00, «Семь тонн долларов» (Венгрия) 15.10, 17.00, 18.50 (узаткан) шактарда.

«ЕНИСЕЙ» к/б: «Тайна острова чудовищ» 17.30, 19.20 шактарда.

Тыва АССР-ниң Иштики херектер министерствозунуң удуртулгазы, коллегиязы Улуг-Хем районуң Арыг-Бажы суурлуң участок инспекторуну милициняның бичезержантызы

Александр Ооржакович СОДУНАМНЫҢ

бодуңуң албан-хүлээлгезин күүседип, иштиниң корум-чурумун камгалап турганыңын чезинде кем-херек үүлгедикчилериниң холундан олгенин дыңнадып, мөңээ кижиниң өг-бүлезинге, төрелдеринге, чоок кижилеринге болгаш эш-хөрүнге каны ажыдалды илередип тур.

Кызыл хоорай, Красноармейская, 100

Индекс 54241.

Редактор
Э. Ф. ЧАДАМБА

ТЕЛЕФОННАРЫ: ◆ редактор — 3-43-34; ◆ оралакчылары — 3-33-91; 3-34-17; ◆ приемная — 3-34-26; ◆ харыысалгалыг секретары — 3-34-92; ◆ оралакчылары — 3-45-93. Кылдыстер ◆ партий.жи-организастыг болгаш идеология» — 3-38-82; 3-36-25 ◆ Советтер ажылынын — 3-34-98; 3-41-23 ◆ үлетпүр — 3-34-49, 3-36-73 ◆ кедээ ажыдагый — 3-41-16; ◆ культура — 3-39-15; 3-37-11; социал айтырыглар — 3-34-57; репортерлар болуу — 3-34-39; ◆ загаа кылдизи — 3-39-03; ◆ очулга — 3-34-93. корректорлар — 3-37-11; ◆ үндүрүүчүлер — 2-27-41; ◆ солун келбейн баргында — 2-32-75; ◆ бухгалтерия — 3-43-41.

Солун вторник, среда четверг, пятница, суббота хүннеринде үнер. Чылга 260 катап үнер. Хемчээли 2 парлалга амаары. Тираж 27800 экз.

Тыва АССР-ниң Ном үндүрер чер, полиграфия болгаш ном садыгының херектериниң талазы биле күрүне комитединиң типографиязы. Кызыл, Щетинкин болгаш Кравченко кудумчузу, бажын № 1.

Чагыг № 38.

Тувинская республиканская БИБЛИОТЕКА им. А. С. Пушкина

Бүгү чурттарның пролетарийлери, каттыжыңар!

1925 УЛДА УНОБЗШЛЕТТИНГЕН

ШЫН

РСФСР-ниң Компартиязының Тыва рескомунуң, Тыва АССР-ниң Дээди Совединиң болгаш Министрлер Чөвүлелиниң органы

1991 чыл январь 9 среда № 6 (14505)

Садар ортаа 10 коп. (Чагыдар ортаа 6 коп.).

● РСФСР-ге күрүне пенсияларының дугайында Хоойлу — 2-4 аръяларда.

● Ажык космоска — 1-ги арыг.

● Үстүкү оран чурттакчылары-биле ужуражыыга — 1-ги арыг.

● Мал ажылының продуктуларын күрүнеге садар талазы-биле планнар эрткен чылын канчаар күүсеттингенин? — 1-ги арыг.

● Сеңээдер, бодаңдар — 1-ги арыг.

ССРЭ-ниң Дээди Совединиң сессиязында

МОСКВА, январь 8. (СЭТА). Дөрт неделя ажыг чапсарлаан соонда ССРЭ-ниң Дээди Совединиң сессиязы ажылын уламчылап эгелээн. Январь 8-те Эвплел Совединиң болгаш Националдар Совединиң каттышкан хуралы болган.

ССРЭ-ниң улус депутаттарының дөрткү Съездизинге палата-ларның составының барык чартык кезии чаартынганы билдингир болгай. Каттышкан хуралга ол айтырыгны чугаалашкан.

Бо чылда ССРЭ-ниң Күрүне планының болгаш Күрүне бюджединиң дугайында хоойлулар төлевилелдерин чугаалажыры бирги чергелиг айтырыг болур. Ооң дараазында депутаттар бо сессияга кандыг-кандыг айтырыгларны сайгарып чугаалажырын тодарадырлар.

АЖЫГ КЫШТЫ ХҮР АЖАР ДЭЭШ

Хорум-Дагның бо малчыннарының кыштаанының артыы талазында Хемчик хемниң соок чыварындан камгалаан дег, кезек-кезек даглар шуужуп чоруткулаан. Ол даглларга хоюн кадарар. Бүргег эртен. Хойжулар кажаа иштинче кирдилер. Чаш хураганнар-бисим үтөк кажаазында шимээргедилер. Сайгылгааннар шала имиртиң кылдыр чырыдып турар. Иелериниң чанында чаш хураганнар база бар. Оюмаа Мартан-ооловна Монгуш чаш мал төлүн хойларже салгылапкан. Хоочун хойжу Кара Донгак база ажылды ынчаар уламчылады. Кажаа долу хойларны эртип чоруп турлар.

Бежен ажыг хой хураган-паан. Оларның чаңгызы-даа хорааваан. Кадарчылар эртенги шакта кажааны ажыдыпкан. Дөрт үүс ажыг мал кажаадан шуужуп үнду. Кышкы соок эртен хойлар суг кудар черде барган. Чылыг сугну кудуп бердилер. Хойларны бо хүн кадарып үнер малчын белеткенип алган. Шыырак доруг аътты ол эзертеп алган. Хорум-Дагның делгемнеринге ол хүнзедир кадарар. Үүтле кежээ, беш шакта малын аалче киирип келир.

— Барык үжен чыл мынчаар мал кадарган мен. Чыккылама соокту-даа тоовастаан чүве-ле болгай. Арын-баш-даа далыгып, ыяк-ыяк-хүрең апаар — деп, Шолбан-оол Монгуш чугаалап чоруй, хойларның соонда аътталыпты.

Аалдың улуг малчыны Куулар Сарбаа «Чыраа-Бажы» совхозтуң төвүнче ажылынга хамаарыштыр ажыл-херээн бүдүрүп чоруткан. Малчыннарның белеткели багай эвес. Шынаалардан сигенип кезип, сараатап алган. Хураганнарга, хойларга бөзер кок сигенниг. Бо чылын үүске онааштыр үүс хураганны алырын хүлээнип алган болдулар.

ЧУРУКТАРДА: хойжу Оюмаа Монгуш бичии оглу Мөңги-оңге.

Ондар ОХЕМЧИКТИҢ фо-тозары.

Саналдар, бодалдар

СҮТТЕН ОРУЛГА АЛЫР ДИЗЕ...

Бистиң Өвүр районда сүт хүлээп алыр, оны бөлүүнү-биле-даа болза болбаазырадыр бичии бүдүрүлге (цех) чогундан совхозтарның сүт-бараан фермалары дыка каражалыг ажылдап турар. Фермаларывыстың чаңгызы-даа механизастаттынмаан. Сүттү машинага тыртар бис. 100 литр сүттен 3,5 литр өреме үнер боор чорду. Ону хайындырарга, 1,3 литр саржаг болуо. Ол саржагны Чадаананың саржаг заводунга чедиргеш, сүтче шилчидерге, ферма сүттүң нинти үүдү-биле дүүшпес. Ол ыяшыг боору чөп. Тырткан сүттү бис ажыглавайн турар бис. Ынчангаш чамдыызын төптер. Бызаларга бээрге, ишти аарыр, хырның шартайтыр кезек ижер, оон хөөнү чоортуу чидер. Ыяшыг сүттүң малга ажыы-даа чок.

Бир чайын шеңелде кылдыр «Торгалыг» совхозтуң фермазын Хөндертей чоогунче албан-биле кожүргеш, 1,5 ай иштинде сүттү бидоннарга (флягаларга) кутказып. Чадаананың сүт заводунга дужаагаш бис. Ынчан сүт планын чайлыг күүсеттивис. Чыл санында-ла Хөндергейге барып чайлаглаар аргавыс база чок. Ол аразы 100 километр. Инек малды аңаа чедирбиш — аларны бешти бээрге. Ооң кадында Хөндергейге турарга оор база берге. Шуут туда кадарып турда-ла, былаап аппаар болгулаар чорду. Ол чайын фермавыстан үш инек, бир аътты оор алган.

Бир эвес районга сүт хүлээп алыр пункт турган болза, чоонуң херегленнинге база дыка эки болур. Эмнелге, уругларга албан черлерин долу хандырып болуур иинек. Мээң бодап турарым чүл дээрге, район төвү — Хандагайтыга сүт хүлээп алыр пунктуну тургузар херек. Орта өреме, творог, кефир дээш чижектиг бөдүүн чемня кылып болур. Оларны чонга садып, эмнелге, уругларга албан черлеринге, столоваяга киирер арталыг.

Сөөлгү үеде күрүнеге сүт садарының планын күүседир дээш чоңдан саржаг садып ап, метелеп турарывыс чажыт эвес. Ол үүгле бистиң районда эвес, а нинти республикада бизин ыяшыг. Бир эвес саржаг садып алыр арга турбаза болза, чоонуң дузалал ажыл-агыйындан киирер артыкшылдыг аъш-чем аймаа садыг-магазинигерге элбек турбас бе. Бо чоорук рынок үезинде негелдеге бизин окта таарышпас үүл-дүр. Ынчангаш Хандагайтыга сүт хүлээп алыр пунктуну ажыдырының арагазын Тыва АССР-ниң Агроүлетпүр эвилели, республикалыг чазаа өөренин көөру чугула деп бодаар мен. Үүгле мээң эвес, харын дыка хөй специалистерниң удуртуучаарының-даа саналы, бодалы ынчыг ийин. Маңаа харын маңаа тоо бис.

Тас-оол ДОНГАК.

«Торгалыг» совхозтуң кол воотехниги.

ЭЪТ КОМБИНАДЫН КАНЧААРЫЛ?

Эскерип турарымга, Кызыл-Мажалыктың эът комбинадының ажылында четпестер дугайын «Шын» база «Хемчиктиң сылдызы» солуннарга удаа-дараа парлап келди. Чуруктуг, чурук чок-даа материалдар үнгүледи. Ынчалза-даа улустуң санал-оналын чүге-ле эскербейн турарыл? Четпестер уламчылавышаан-дыр. Бистиң бо бүдүрүлгевистиң ажылын көөрге, бирде-бирде кээргенчиг, а чамдыкта көөрге, кам-хайыра чок деп чүвевисти! Мен-не болза, ол комбинатты хаар-ла! Улан-Удэниң эът комбинадының деңнелинге чедир ону бүүрү дерип кылып алгаш, оон ажылдадыр, ажыглаар. Оон башка хоозун чугааның херээ чүл?

Ук бүдүрүлге малдың дыка хөй үүлдерин — бажын, дүүүн, ижин-хырнындаа октап турар ышкажыл! Бистиң тывалар малдың ижин-хырнын, ханың, бажын, дүүүн черле октавас, шуптузун чемге хереглээр ышкажыгай. Японнар, кыдаттар чылан эъдин безин чем кылырын солуннардан номчуп тур бис. Кызыл-Мажалыктың эът комбинадынга баргаш, изиг хан, кургулдай кылыр чемни (оларда бок) чаңгыс-ла шак болгаш шыдаар шаам-биле чүктеп аар-дыр мен. «Аалдап» алыр мен. Ийе, арага азы талон-биле. Ол чокка хей. Акшаны ажылчыннар тоовастар. Иези дег үгбазы-даа куруг баарга, хоржок ийин. Эът комбинадын долгандыр чириктерден чүктешкилингерниң үүгүп чоруп турарын база караам-биле көрдүм. Ол дээрге «орулга» алырының үшкү оруу. Биргизин вахта — киреп эжик дамчыштыр, а ийи дугаары — мээң «оруум» ол. Ол комбинаттың директору база чамдык специалистер-даа тыва кижилер-ле-дир. Ол хиреде үнелиг чемня чүге тетчеглеп турарларыл? Мен тотканымда, тогду хойнуң кудуруун безин тоор эвес мен. Үстүнде адааным удурткучулар — директор база специалистер база мен дег апарбааннар бе?

Үүгле Кызыл-Мажалыктың эвес, а харын Кыпылдың эът комбинады база ээ-не хожудангай бүдүрүлгелерниң бирээзи деп билир мен. Ол дугайында солунга база-ла бир автор— Монгуш Хеймер-оол бижиди. Кайыдаа комбинаттың баазазынга малдың ишти-хырындан, ханындан чем кылыр кооперативтерден тургузар болза, дыка-ла эки деп бодаар мен. Чонга-даа, бүдүрүлгеге-даа ажыктыг болур. Малдың ханын чинниг-даа болза хайындыргаш, ону хаванга берип болгай. Хаван кандыг-даа малдың чинин чиирин улус билир, баш, дүүүн оода кыжын өрттетпейн-даа садар болза, чон ону алыр ийин. Бо-ла «эът бажы» ховар шагда аан. Ынчангаш рынок үезинде мээң бо саналымны республиканың удуртур органнары-даа өөренип көөр боор деп идегедим.

Самбуу КУУЛАР.

ЧЫЛ ПЛАНЫН КАНЧААР КҮҮСЕТКЕН БИС

Бот-орулга-чарылга, бот-ажыглаңыышкын үезинде план күүселдезиниң ролю улам улгатканы. Бо талазы-биле чамдык эртиг үүлдер база тургустунган. Эң ылаңгыл сентябрь 15-тен декабрь 15-ке чедир эът өртээн улгаттырган турган болгай. Мал продуктуларын садары дээрге чонну аъш-чем-биле хандырары-дыр.

Республика, түс-түс районнар 1990 чылда „күрүне-ге мал продуктуларын садарының планнарын күүсеткениниң коргузүглери 1991 чылдың январь бирээде Тыва АССР-ниң Статэргелелиниң мөдээзи мындыг: (тонна-биле).

Районнар	1	2	3	4	5	6	7	8	9
Бай-Тайга	1640	1262	77,0	750	705	94,0	96	112	116,9
Мөңгүн-Тайга	1200	1251	104,3	130	136	105,0	72	73	102,1
Барыын-Хемчик	1900	1413	74,4	1690	1718	101,7	111	112	100,4
Өвүр	1460	1435	98,3	460	417	90,8	93	91	97,7
Сүт-Хөл	1780	1727	97,1	1540	1350	87,7	94	103	110,0
Чөөн-Хемчик	1750	1890	108,0	2970	2906	97,9	96	89	93,5
Улуг-Хем	3380	3239	95,9	4730	3858	81,6	170	182	107,3
Таңды	3290	3229	98,2	7800	7467	95,7	156	144	92,7
Бии-Хем	2570	2021	78,7	7250	5124	70,7	111	101	90,8
Тожу	420	318	75,8	550	401	72,9	8	7	85,0
Каа-Хем	2500	2153	86,2	4830	4075	84,4	69	64	93,5
Тес-Хем	1580	1490	94,4	910	837	92,0	87	91	105,2
Эрзин	1920	1631	85,0	740	650	87,9	105	105	100
Кызыл	4260	4466	104,9	3650	3323	91,1	102	101	99,3
Кызыл хоорай	350	438	125,8	—	—	—	—	—	—
Республика	30000	27970	93,2	38000	32971	86,8	1370	1378	100,6

Тайылбыр: 1—эът планы, 2—күүсеткени, 3—хуузу; 4—сүт садар планы, 5—күүсеткени, 6—хуузу; 7 — дүк планы, 8—күүсеткени, 9—хуузу.

Үстүнде сан-чурагайлардан алырга, үүгле мөңгүн-тайгажылар мал продуктуларын күрүнеге садар талазы-биле планнарын бүрүү-биле күүсеткен-дир. А Өвүрүнүң, Таңдының, Бии-Хемниң, Тожуунуң, Каа-Хемниң ажыл-агыйлары планнарының чаңгызын-даа бот-таңдырып шыдаваан. Ынчангаш ниитизи-биле байдал аажок дүвүренчиг болган. Ажылдың түңнелин үндүрерде эрткен чылдаазы-биле деңнээр болгай бис. Сүттү база эътти 1989 чылдаа-зындан эвээшти саткан бис. Ийи кол продуктуну садары күүсеттинмейн барган.

Чылдагааннардан чөптүү даа бар-ла харын. Ынчалза-даа аргаларны чедир ажыглавайн келген бис. Арган малды дужаары уламчылавышаан. Эң ылаңгыя Бии-Хем, Таңды, Улуг-Хем районнар 100-тен 124 тонна, а Кызыл районнуң совхозтары 251 тонна арган малды дужааган. Ниити республиканың дужааганы эъдиниң 884 тонназы куду шынарлыг болган. Тожу, Мөңгүн-Тайга, Бай-Тайга районнар эки шынарлыг эътти канчап дужаап турарыл? Садар малды өй-шаанда ажаап, чемгерип, семиртип ап турарында-дыр.

Негелдеге таарышпас малды дужаарга, күрүнеге база ажыл-агыйның бодунга-даа улуг каража. Мал бажын өстүрериниге дыка улуг салдарлыг. Шак мынчаар ажылдаар болзувусса, ам рынок үезинде канчап амыдыраарыл?

Шын харын, ам үстүнден чагырып дужаар, ынчалыңар-мынчалыңар деп, кымдаа албадавас. Үүгле ажыл-агыйжы болур херек. Амыдыралдың хоойлузу ынчап барган. Рынок деп үүл дээрзин бистиң ажыл-агыйларывыстың, АУК-терниң удуртукчулары, специалистери эки билир. Частырыгдан өөренир дээр бис. Ынчангаш эрткен чылдың четпестерин оода бо чылда каптаттавайн көрээлиер. Тывынгыр-сагыңгыр чорук херек.

Седен ХЕРТЕК.

«РСФСР-ге күрүне пенсияларының дугайында» РСФСР-ниң Хоойлузун күштүг болдуруп киирери-биле холбашкан чамдык айтырыглар дугайында

РСФСР-НИҢ ДЭЭДИ СОВЕДИНИҢ ДОКТААЛЫ

Россия Совет Федеративтиг Социалистиг Республиканың Дээди Совединиң **доктаадыры болза:**

1. 1991 чылдың март 1-ден эгелээш «РСФСР-ге күрүне пенсияларының дугайында» РСФСР Хоойлузун күштүг болдуруп киирип эгелээри-биле холбаштыр ол хуусаадан эгелээш «ССРЭ-ге хамаатыларның пенсия хандырылгазының дугайында» ССРЭ Хоойлузун болгаш «ССРЭ-ге хамаатыларның пенсия хандырылгазының дугайында» ССРЭ Хоойлузуун күштүг болдуруп киирериниң дугайында» ССРЭ-ниң Дээди Совединиң доктаалын РСФСР-ниң девискээринге ажыглавас.

2. «Күрүне пенсияларының дугайында» ССРЭ Хоойлузунуң 13 үүлүнге дүүштүр назылап кырааны дээш тыпсыр пенсияларын эң хөй хемчээлин беңдирер доктааткан хөмүр-даш, металлургия болгаш үлетпүрүнүң база тудугнуң өске-даа адырларының ажылчыннарынга болгаш албан-хаакчыларынга хамаарыштыр «РСФСР-ге күрүне пенсияларының дугайында» РСФСР Хоойлузун хуусаадан эрте — 1991 чылдың январь 1-ден эгелеп киирер, 1992 чылдың январь 1-ге чедир үеде пенсияны айда 210 рубльден хөй эвести төлээр.

Бо дүрүм 1991 чылдың январь 1-ге чедир назылап кыраанны дээш пенсия доктааткан хамаатыларга, оларның иштинде үстүнде айыттынган ажылдакчыларга пенсияларның бедиткен үстүкү хемчээлин киирерингe чедир үеде доктааткан хамаатыларга база хамаарыжыр.

3. РСФСР-ниң Министрлер Чөвүлелинге дагзыры болза:

1990 чылдың ноябрь 25-ке чедир — РСФСР-ниң Дээди Совединге бадыладырыы-биле РСФСР-ниң пенсия фондузунуң дугайында Дүрүмнү киирип кээр;

1991 чылдың январь 1-ге чедир — «РСФСР-ге күрүне пенсияларының дугайында» РСФСР Хоойлузунга дүүштүр эргежок чугула нормативтиг актыларны хүлээп алырын хандырар;

1991 чылдың март 1-ге чедир — чурттан дашкаар үнүп чоруп турар, а ол ышкаш эвилелдешкен бир республикадан өскезинче кешкен хамаатыларга пенсия төлээриниң чурумунуң дугайында саналдарны белеткээр;

1991 чылдың май 15-ке чедир — амыдыраарының үнезиниң өскерилгени болгаш ажыл төлевириниң өскеин-биле холбаштыр пенсияларны эде көөрүн тодарадырының арга-методтарының дугайында саналдарны белеткээр;

чогуур ведомстволар болгаш эртем-шинчилел алдан черлери-биле кады назылап кыраанны дээш база хөй чылдарда ажылдааны дээш пенсияны артык эргелериг кылдыр тыпсырының айтырыын, улус ажыл-агыйының адырларында тургустунуп келген ажылдаар байдалдарны база оларның амгы үе-чадада технология болгаш техника хөгжүлдезиниң деңнелинге канчаар дүүжүп турарын өөренип көөр, аңаа ажылдаан кижилер артык эргелериг кылдыр пенсия доктаадыр үжүрлүг бүдүрүлгелериниң болгаш профессияларының дакылаларын тургузар. Адаттыган айтырыглар, ооң иштинде далай, хем флодуунуң болгаш балык үлетпүрүнүң флодуунуң ажиндирер составының ажылдакчыларынга пенсиялап кыраанны дээш артык эргелериг байдалга база хөй чылдарда ажылдаанны дээш пенсияларны инереринiң дугайында саналды 1991 чылдың июль 1-ге чедир киирип кээр.

4. Республика Чөвүлелиниң социал политика талазы-биле комиссиязы РСФСР-ниң Дээди Совединиң комитеттерин болгаш палаталарның комиссиялары-биле кады ажылчы чоннарның пенсия хандырылгазының дугайында РСФСР-ниң улус депутаттарының чугаалаан саналдарын сайгарып көөр, ол талазы-биле чогуур саналдарны РСФСР-ниң Дээди Совединиң эдлечелиг сессиязынга киирер.

5. Космонаттыларга болгаш спортчуларга пенсия доктаадырының болгаш төлээринiң дугайында бо Хоойлуну күштүг болдуруп киирериниң мурнунда турган чурумну РСФСР-ниң девискээринге хевээр арттырар.

6. РСФСР-ниң Министрлер Чөвүлели «РСФСР-ге күрүне пенсияларының дугайында» РСФСР Хоойлузун күштүг болдуруп киирери-биле айыткан хуусаада эргежок чугула бүгү хемчеглерни алган турар ужурлуг.

РСФСР-ниң Дээди Совединиң Даргазы Б. Н. ЕЛЬЦИН.

Москва, РСФСР-ниң Соведтер бажыңы. 1990 чылдың ноябрь 20.

ТЫВА АССР-НИҢ МИНИСТРЛЕР ЧӨВҮЛЕЛИНДЕ

1991 чылда Тыва АССР-ниң улус ажыл-агыйының социал-экономиктиг хөгжүлдезин баш удур санап көөрүнүң болгаш республиканың экономиказының Күрүне планының дугайында болгаш 1991 чылда Күрүне бюджединиң системазының, 1991 чылда республика бюджединиң төлевилелиниң болгаш 1989 чылда Тыва АССР-ниң Күрүне бюджединиң күүселдезиниң дугайында айтырыгларны Тыва АССР-ниң Министрлер Чөвүлелиниң хуралынга чугаалажып көрген.

Бирги айтырыг талазы-биле Тыва АССР-ниң Министрлер Чөвүлелиниң Даргазының оралакчызы, республиканың Экономика талазы-биле күрүне комитединиң даргазы В. Б. Салчак, ийиги айтырыг талазы-биле Тыва АССР-ниң сан-хөө министри К. Д. Ондар илеткел кылган.

Тыва АССР-ниң министерстволарының болгаш ведомстволарының удуртукчулары хуралдың ажылынга киржип, төлевилелдер талазы-биле боттарының саналыналын берген. Төлевилелдерни ам-даа чедир ажылдап кылыр талазы-биле ажылчын болуктуу тургускан.

Тыва АССР-ниң Дээди Совединиң Даргазы Ч.-Д. Б. Ондар хуралдың ажылынга киржип, чүве чугаалаан.

Тыва АССР-ниң Министрлер Чөвүлелиниң Даргазы Ш. Д. Ооржак хуралды башкарып эрттирген.

КАДЫКШЫЛ БАЙДАЛЫ ҮҮГЭЭР

Хамаатыларның дыка хөй негелде-дилегларин өзүгаар ССРЭ-ниң Кадык камгалал министерствозундан дыңнатканындан алырга. Н. И. Рыжковтуң кадмының байдалы ооң аарааның соонда (чүректиң улуг шыгнарының аарыы) 14 хонук эрткенде чүгээр деп санап болур.

Эзирипишкин каданнаашкын чок эртип турар. Ындыг байдал сөөлгү хүннерде шимчээшкинниг байдалче шилчириинге арганы берген. Н. И. Рыжков эмнедип турар өрээлинде кылаштап турар апарган.

(СЭТА).

АЖЫК КОСМОСКА

Ужудуушкун башкарар төп, январь 8. (СЭТА). Виктор Афанасьев биле Муса Манаров «Квант-2» модульдуң дашкаар үнер люгун (эжиин) септээри-биле болгаш станцияның даштыкы кезээнге планнаттынган ажылдарны кылыры-биле ажык космосче үнген.

Ооң мурнунда экипаштың хынап көргени-биле, дашкаар үнер үеэ үттүн хаалгазының бир быжыглаан кезээн солуурун чогуур деп дыңнатканын. Ол сорулга-биле «Союз ТМ-11» кораблье ындыг кезекти станцияга чедире берген. Космонавтылар ол кезекти тускай херекселдерни дузазы-биле солаан болгаш люктуң ажыттынып, хагдынарын хынаан.

Ажык космоска ниитизи-биле 5 шак 18 минута, дургузунда эрттирген үезиниң иштинде олар эске-даа ажылдарны кылган.

Виктор Афанасьев биле Муса Манаров оларның кадышпыл байдалы эки.

ҮСТҮКҮ ОРАННЫҢ ЧУРТТАКЧЫЛАРЫ-БИЛЕ МООЛГА УЖУРАЖЫЫШКЫН

УЛАН-БАТОР. (СЭТА-ның корр. Дугар Санжиев). «Унэн» солун коргуп-сүртээн карактарлыг бичии уругнуң чуруун парлаан. Арыы-бажы адыыып, улуг кижи ышкаш, «пат кайгай» берген турар алды харлыг Болормаанаң байдалы ооң көргеп таварылгазының әдепейлиг, аңаа эвезинин дугайын хереч-илеп турар. Солуннуң корреспондентизиниң бадыткап турарын ёзугаар алыр болза, ол уруг үстүкү орандан келген кижилерниң... ужар-хемезинге барып кирер ужурга таварышкан. Моолдуң барыын кезээнде Дзабхан аймааның чурттакчылары хелбээзи-биле үүгле ооң дугайын чугаалажып турар.

Бир-ле кежээ ооң авазы чиде берген уруун дилээр дээш, кожаларынга шуптузунга баргаш, кажаа-хорааны бакылагылап көрген-даа. Ийи шак хире үе эрткенде, аалдың ажы-төлү ол бичии уругнуң тыпты бергенин өөрүп дыңнатканнар. Угаанкут чок, корткан бичии уругнуң байдалы дыка дүвүренчиг бооп, арны-бажы көк, думчуудан хан төктүп турган.

Болормаанаң дүвү-далашбиле чугаалааны-биле алырга, думчук-дамчыы чок, хензиг кулактарлыг болгаш дендии улуг аастарлыг, элдепейлиг дириг амытаннар ону шалбадан алгаш, шөйбегер бир улуг аппаратка аппарганнар. Үстүүртен келген амытаннар туттурган бичии уругга конфеталарны болгаш далган-чигирни бергеш, шай ижирткен соонда, ооң идиктерин ужулгаш, таваңгайларын хемчээп алгаш салып чорудупкан.

Бичии уругнуң хенертен чиде бергенинин болгаш база-ла ынчаар хенертен кёстүп келгенинiң хереглери — колдуунда-ла уруглар болгаш элээн каш улуг кижилер — Болормаанаң чамык кээрининiң беш минута мурнунда элээн ырак черден бир янзы даашты дыңнаан болгаш күштүг хат-салгыны эскергеннер. Ону тып алган черден билдинмес амытаннарның истерин болгаш 20 сантиметр хире хемчээлдиг онгарны барып көргеннер.

Ол кара хептиг элдептиг амытаннар чогум кандыг дыл-биле чугаалап турганын Болормаа эскербезе-даа, олар малчыннарның кышкы турлаандан кожуп чоруктарынга чедир база катап аңаа келир деп аазаанкын билир болганын солуп бижээн.

Ол черниң улуг назылыг кижилери кышкы үеде борбак кызыл от иштиниге олуруп алгаш, үстүкү дээрлерниң чурттакчыларының дүжүп кээп болурунуң дугайында шаг шаандан бээр дамчыыр чугааны: ынчан сагынганнар. Ол дугайында чугаа-соот-да хөй бооп турар, ынчалза-даа ону тайылбырлаары берге. Ынчангаш үстүкү оранның чурттакчыларының дараазында ужуп келирин маңаары арткан.

РСФСР-ГЕ КҮРҮНЕ ПЕНСИЯЛАРЫНЫҢ ДУГАЙЫНДА ХООЙЛУЗУ

Россия Совет Федеративтиг Социалистиг Республиканың

Бо Хоойлу РСФСР-ге күрүненин республика пенсияларының чаягыс ай системазын тургузуп, пенсия хандырылгазының чедип алдынган деңнелин быжыг туруштуг болдурарын болгаш ажылчы чоннарның чаагай чорууның өзүлдезинин хемчээли-биле оны бедидерин хандырып тур. Пенсия хандырылгазының негелделерин болгаш нормаларын тус-тустап көөрүнүг кол принцивин күш-ажыл болгаш оок түнелдерп болур деп хүлээп көөр.

I. Ниити чүүлдер

1 чүүл. РСФСР-ниң пенсия хоойлужудулгазы

РСФСР-ге пенсия харылзааларын бо Хоойлу таарыштырар. ССРЭ азы РСФСР биле өске чурттарның аразында керээлерде (дугуржулгаларда) бо Хоойлуда көрдүнгенинден өске негелде-чүрүмнар тодарттынган таварылгаларда ындыг керээлерде көрдүнген негелде-чүрүмнар ажыглаттынар.

РСФСР-ниң Министрлер Чөвүлели бо Хоойлуга дүүштүргазы РСФСР-ниң Дээди Советинин бергени өске даалгалар-биле хамаатыларның пенсия хандырылгазы алыр эргезин боттандырарының чүрүмүн, а' ол ышкаш ажылчы чоннарның чамдык категорияларының пенсия хандырылгазының негелделерин тодарадыр.

Автономнуг республикаларның, улус депутаттарының чер-чер Советтеринин, бүдүрүлгелериниң, организацияларының оок иштинде хөй-ниити черлериниң көрежгилериниң күзеели-биле хамаатыларның пенсия хандырылгазын (пенсияларга негелделер болгаш оон-даа өске) боттандырарыбиле холбашкан харылзааларын күрүне эрге-чагыргазының чогуур органнарының, бүдүрүлгелериниң, организацияларының үндүрген актылары-биле таарыштырар.

2 чүүл. Пенсия хандырылгазынга үндезин

Пенсия хандырылгазынга үндезин болур чүүлдер: чогуур пенсия назынының четкени, инвалид апарганы, огбуленин күш-ажыл күлүн шыдавас кежигүннерине — аварактынын өлгени; ажылчы чоннарның чамдык категорияларынга пенсия хандырылгазының үндезини болза, тодарган профессионал ажыл-чорудулганы үр үеде боттандырып келгени болур.

3 чүүл. Пенсияның хевирлери

Бо Хоойлу-биле күш-ажылчы болгаш социал пенсияларны тургузуп турар.

Ниити күш-ажыл стажынга кирер санаар (Хоойлунуң 89, 90, 91, 92 чүүлдери) күш-ажылчы болгаш ниитилелге ажыктыг өске-даа ажыл-чорудулга-биле холбаштыр, дараазында пенсияларны тыпсыр.

назылап кыраапы (назы-хар) дээш — Хоойлунуң II кезээ;

инвалид болганы дээш — Хоойлунуң III кезээ;

аварактынын оскунганы дээш — Хоойнуң IV кезээ;

хөй чылдарда ажылдаанны дээш — Хоойлунуң V кезээ.

Күш-ажылчы болгаш ниитилелге ажыктыг өске-даа ажыл-чорудулгазы-биле холбашкан кандыг-бир чылдаганнан пенсия алыр эргези чок хамаатыларга социал пенсияны (Хоойлунуң VIII кезээ) тургузуп бээр. Ындыг пенсияны чогуур таварылгада күш-ажыл пенсиязының орнунга (ону дилээн кижиниң күзели-биле) тургузуп бээр.

4 чүүл. Өске эвилелдешкен республикаларның хамаатыларының, даштыкы хамаатыларның болгаш хамааты хамаарыгазы чок кижилерин пенсия алыр эргези

РСФСР-де чурттап турар өске эвилелдешкен республиканың хамаатылары, даштыкы хамаатылар болгаш хамааты хамаарыгазы чок кижилер, бир эвес хоойлу азы керээ ёзугаар өске чүве көрдүнмээн болза, РСФСР-ниң хамаатылары-биле бир демей ниити үндезинге пенсия алыр эргелиг.

5 чүүл. Пенсия шилип алыр эрге

Яжы-бүрү күрүне пенсияларын шуптузун ап болур эргелиг хамаатыларга оларның шилип алганын ёзугаар оларның кайы-бирээзинин тургузуп бээр. Шеригге турган инвалид апарган хамаатылар маңаа хамаарышпас (41 чүүл.); олар ийи пенсияны алыр эргелиг — назылап кыраанының пенсиязы (азы үр чылдарда ажылдаанының пенсиязы) болган инвалид болганының пенсиязы.

6 чүүл. Пенсияны тургустуруп алыры

Хамаатылар пенсия алыр эргези чедип кээрге кайы-даа үеде, кандыг-даа хүүсаа-биле кызыгаарлаашкын чокка база пенсия тургустуруп алыр үезинге чедир кандыг-даа ажылды кылып турганындан барымдаа чокка пенсия тургустуруп алыр дугайында дилегни киирип болдур.

7 чүүл. Амыдыралдың өртек-үнезинин болгаш күш-ажыл төлевириниң улгатканы-биле холбаштыр күш-ажыл пенсияларын бедидери

Оларны тургускандан бээр календарьлыг бир чыл ашкан күш-ажыл пенсияларын улус ажыл-агыйында ажылдап турар чоннуң амыдыралының өртек-үнезинин болгаш күш-ажыл төлевириниң бедип турары-биле холбаштыр чыл санында өстүрер. Пенсияны өстүрериниң чүрүмүн болгаш деңнелин РСФСР-ниң Дээди Соведи доктаадыр.

8 чүүл. Пенсия төлээр акша-хөреңгилер

Бо Хоойлуга дүүштүр доктаалып тургускан пенсияларның төлээшкинин РСФСР-ниң пенсия фондузунуң күсели-биле боттандырар. Ол фонд бүдүрүлгелериниң болгаш организацияларының страхованне дадывырындан; хүүда күш-ажылчы ажыл-чорудулганы кылып турар хамаатыларның, оок иштинде фермерлериниң страхованне дадывырындан, ажылдап турар хамаатыларның страхованне дадывырындан, ССРЭ-ниң күрүне бюджединиң акшаландырышкынындан тургустунар.

1991 чылда страхованне тарывын мындыг япызыг тургузар: бүдүрүлгелерге болгаш организацияларга көрдүнгеп күш-ажыл төлевириниден 26 хуу (инвалидтериниң болгаш пенсионерлериниң хөй-ниити организацияларын, оларның бүдүрүлгелерин болгаш албан черлерин, каттыжышкыннарын болгаш өөредилге черлерин страхованне дадывыры төлээриниден хостаар); хүүда күш-ажылчы ажыл-чорудулганы кылып турар хамаатыларга оларның ниити орулгазындан 5 хуу.

Ажылдап турар хамаатыларның страхованне дадывырын оларның ап турар шалынының бир хүүзүнга доктаадыр.

Шериг-албанныларга, оларга деңнештирген хамаатыларга, а ол ышкаш оларның ог-бүлелеринге бо Хоойлуда көрдүнгеп пенсия төлээшкинин ССРЭ-ниң күрүне бюджединден РСФСР-ниң пенсия фондузуиче акшаландырып турар хөреңгилериниң күсели-биле боттандырар.

РСФСР-ниң пенсия фондузунуң дугайында дүрүмнү РСФСР-ниң Дээди Советн бадылаар.

9 чүүл. Пенсияны үндүрүлген хостаары

Бо Хоойлуга дүүштүр төлеп бериң турар пенсияга ап-

ХООЙЛУЗУ

оларның ниити күш-ажыл стажы дес-дараалаштыр 20 болгаш 15 чылдан эвээш эвес болза.

Чер адаанын ажылдарынга, кадыкшылга хоралыг байдалдарлыг ажылдарга болгаш изиг цехтерге күш-ажыл стажы доктаатган хүүсаанын чартыындан эвээш болган хамаатыларга бо Хоойлунуң онгу чүүлүнде көрдүнген пенсияны назы-харын эвээжедип тургаш — эр кижиге ийи чыл 6 ай ажылдааны дээш бир харны, хереэженнерге ындыг ажылга ийи чыл ажылдааны дээш бир харны кызырып тургаш тыпсыр;

в) бир эвес хереэженнер көдээ ажыл-агыйга болгаш улус ажыл-агыйының оске-даа адырларынга машинист-трактористер бооп, а ол ышкаш тудуг, орук болгаш чүк чүдүрер-дүжүрер ажылдарга машинистер бооп 15 чылдан эвээш эвес ажылдаан болгаш оларның ниити күш-ажыл стажы бо Хоойлунуң онгу чүүлүнде көрдүнген хүүсаага дүгжүп турар болза, олар — 50 харлыында пенсияже үнер;

г) бир эвес хереэженнер пос-таавы үлетпүрүнүң интенсивтиг болгаш аар-берге ажылдарынга 20 чылдан эвээш эвес үеде ажылдаан болза, олар 50 хар четкенде пенсияже үнер.

Назы-харын эвээш турда певсия доктаадып бээр ажылдарның чогуур даңзызын РСФСР-ниң Министрлер Чөвүлели бадылаар.

13 чүүл. Күш-ажылдың яжы-бүрү оңза байдалдарлыг ажылдарын каттыштыр санаары

Күш-ажылдың онза байдалдарлыг күш-ажылчы ажыл-чорудулгазы дараазында чүрүм-биле каттыштыртынып тургустунар: күш-ажылдың байдалдары аар-берге ажылга (Хоойлунуң 12 чүүлүнүң «б» пунктузунда) каттыштырар; көдээ ажыл-агыйга болгаш улус ажыл-агыйының оске-даа адырларынга тракторист-машинистээн ажылга, а ол ышкаш тудуг, орук, чүк чүдүрер-дүжүрер ажылдарга машинистээн ажылга (Хоойлунуң 12 чүүлүнүң «в» пунктузу) чер адаанын ажылын, күш-ажылдың аар-берге байдалдарлыг болгаш изиг цехтерге ажылын (Хоойлунуң 12 чүүлүнүң «а» пунктузу), а ол ышкаш күш-ажылдың байдалдары аар-берге ажылды (Хоойлунуң 12 чүүлүнүң «б» пунктузу) болгаш үстүнде айыттынган бүгү ажылдарны каттыштырар.

14 чүүл. Кыдыкы Соңгу чүкке ажыл-биле холбашкан пенсия

Кыдыкы Соңгу чүкке ажыл-биле холбашкан пенсияны, бир эвес олар Кыдыкы Соңгу чүктүң районнарынга 15 календарьлыг чылда азы Кыдыкы Соңгу чүктүң районнарынга деңнээн черлерге 20 календарьлыг чылда ажылдаан болгаш ниити күш-ажыл стажы дес-дараалаштыр 25 болгаш 20 чылдан эвээш эвес эр кижилерге 55 харлыында, хереэженнерге 50 харлыында тыпсыр.

Кыдыкы Соңгу чүктүң районнарында болгаш Кыдыкы Соңгу чүктүң районнарынга деңнээн черлерге ажылдан турар хамаатыларга Кыдыкы Соңгу чүкке 15 календарьлыг чылда ажылдаанны дээш пенсияны тыпсыр. Ынчаарга Кыдыкы Соңгу чүктүң районнарынга деңнээн черлерге календарьлыг бир чыл ажылдаан үени Кыдыкы Соңгу чүктүң районнарынга 9 ай ажылдаан ыяыдыр санаар.

Кыдыкы Соңгу чүктүң районнарынга 7 чыл 6 айдан эвээш үеде ажылдаан хамаатыларга пенсияны бо Хоойлунуң 10 чүүлүнде көрдүнгенинге дүүштүр ол районнарга ажылдаан календарьлыг бир долу чыл дээш-ле оларның назы-харын 4 айга кызырып тургаш тыпсыр. Кыдыкы Соңгу чүктүң районнарынга деңнээн черлерге, а ол ышкаш ол черлерге болгаш Кыдыкы Соңгу чүкке ажылдаан таварылгада бо чүүлдүң ийиги кезээнде көрдүнген чурумну ажыглаар.

Бо Хоойлунуң 12 чүүлүнде айыттынган күш-ажылчы ажыл-чорудулганы Кыдыкы Соңгу чүкке ажылга деңнээр.

Кыдыкы Соңгу чүктүң районнарын болгаш Кыдыкы Соңгу чүктүң районнарынга деңнээн черлерниң даңзызын РСФСР-ниң Министрлер Чөвүлели бадылаар.

15 чүүл. Долу эвес ниити күш-ажыл стажының байдалында пенсияның хемчээли

Хоойлунуң 10 чүүлүнде айыттынган пенсия назыны чеде берген болгаш пенсия алырынга ниити күш-ажыл стажы четпээн хамаатыларга ол-ла чүүлде айыттынган долу эвес күш-ажыл стажының байдалында, бир эвес үк стаж беш чылдан эвээш эвес болза, пенсияны тыпсыр.

16 чүүл. Пенсияның хемчээли

Пенсияны ажыл төлевириниң 55 хуу хемчээлиниден доктаадыр (Хоойлунуң VII кезээ) болгаш пенсия тыпсырынга негеттинериниден (Хоойлунуң 10, 11, 12 чүүлдери) ажып турар ниити күш-ажыл стажының бүдүн бир чылы дээш-ле ажыл төлевириниң бир хүүзүн немээр.

Хоойлунуң 12 болгаш 14 чүүлдерниге дүүштүр пенсия тыпсырда оок хемчээлин ажыл төлевириниң бир хүүзү хемчээлге оны улгаттырарын ол ышкаш пенсия тыпсырынга негеттинериниден ажа берген долу бир чыл түскай күш-ажыл стажы дээш база боттандырар.

Үстүнде айыткан чурум-биле доктаадып тургускан пенсияның хемчээли ажыл төлевириниң 75 хуузундан ашпас ужурлуг.

17 чүүл. Пенсияның адакы хемчээли

Долу пенсияны тургузуп бээрипге негеттинери-биле дең ниити күш-ажыл стажын барымдаалап тургускан пенсияның үстүкү хемчээли пенсияның үш адакы хемчээлинден (Хоойлунуң 17 чүүлүнүң бирги кезээ) тургуступар, а чер адаанын ажылын, күш-ажылдың аар-берге байдалдарлыг болгаш изиг цехтерге ажылдарын барымдаалап тургускан пенсияны (Хоойлунуң 12 чүүлүнүң «а» пунктузу) үстүкү хемчээли — оок адакы үш чартык хемчээлинден тургуступар.

Пенсияның хемчээли (бо чүүлдүң бирги кезээ) пенсия тургузарынга негеттинер ниити күш-ажыл стажындан ашкал бүдүн бир чыл дээш-ле бир хуу беднир, ындыг болмажок, 20 хуудан ашпас болур ужурлуг.

19 чүүл. Долу эвес ниити күш-ажыл стажының байдалында пенсияның хемчээли

Долу эвес күш-ажыл стажының байдалында пенсияның хемчээлин эр кижилерге 25 чыл, хереэженнерге 20 чыл кылдыр доктааткан долу пенсияны барымдаалаш, херек кырында бар стажынга пропорция аайы-биле тодарадыр (Хоойлунуң 10 чүүлү).

Пенсияны санаарын херек кырында бар стажынга пропорциялай дараазында чүрүм-биле боттандырар: чогуур долу пенсияны тодарадыр; ол пенсияны негеттинип турар стажтың айларынга үлээр; оок алдынган түшүү херек кырында бар стажтың айларынга көвүдедир (херек кырында бар стажтың 15 хонух ажыг үезин бир ай кылдыр санаар, 15 хонух четпээ үени шуут албас).

Долу эвес ниити күш-ажыл стажының байдалында пенсияның хемчээли социал пенсияның хемчээлинден (Хоойлунуң 114 чүүлүнүң «б» пунктузу) эвээш эвес болур.

20 чүүл. Пенсияны кайы хире хуусаада доктаадыры

Пенсияны бүгү назынында алыр кылдыр доктаадып бээр.

21 чүүл. Пенсияга немелделер

Пенсияга дараазында немелделерни доктаадыр: пенсионерни, бир эвес ол I болуктуң инвалиди азы эмнелгеалбан черниң кылган түнелии ёзугаар анда өске кижиниң ажаалда-хайгаараллы негеттинер болза, ажаап карактап турары дээш; бир эвес олар-өске кандыг-бир пенсияны албайн турар болза, күш-ажыл кылып шыдавас азырадыкчылар дээш (Хоойлунуң 50-53 чүүлдери).

Күш-ажыл кылып шыдавас азырадыкчылар дээш немелдени ажылдавайн турар пенсионерлерге төлеп бээр.

Күш-ажыл кылып шыдавас азырадыкчыны ажаап карактаанны база азырадыкчы бүрүзү дээш пенсионерге төлеп бээр немелдениң хемчээли бо Хоойлунуң 114 чүүлүнүң «б» пунктузунда, күш-ажыл кылып шыдавас III болуктүң инвалиди азырадыкчы дээш олча чүүлдүң «в» пунктузунда айыттынган социал пенсияга дүгжүр.

22 чүүл. Ажылдап турар пенсионерлерге пенсияны төлээри

Ажылдап турар пенсионерлерге пенсияны долу хемчээлдин-биле (азырадыкчылар дээш немелде чокка) төлээр.

Пенсияны тыпсып бергеп соонда ажылдааны дээш ажылдаан бүдүн чыл санында (12 ай дургузунда долу ажылдаанны дээш) 10 хуу немелдени төлээр, ынчалзажок ындыг немелдени үш чылдан ажыр төлеп болбас. Ындыг немелде төлевирни бо Хоойлу күштүг болган үениң соонда пенсияже үнер эргелиг-даа турган болза, ону албайн, күш-ажылын уламчылап турган хамаатыларга доктаадып тургузар. Ол немелде төлевир-биле кады пенсияның ниити түүни кызыгаарлавас.

III. Инвалид болганы дээш пенсия

23 чүүл. Инвалид болганы болгаш оок бөлүктери

Организмнин үр үеде бодунуң функцияларын күүседип шыдавас апарганындан кижиниң кадынын байдалы оок профессионал күш-ажыл кылып шыдаар арга-шинээзин шуут азы кезик-чамдык чок болдурганы болгаш амыдырап-чурттаарынга улуг бергедээшкиннерин тургуза бергенин инвалид апарган деп санаар. Кадыкшылдың байдалының кайы хире апарганынга хамаарыштыр инвалид болганының үш болүүн тургузар.

Аиаа байдалдарда профессионал күш-ажыл кылыр арга-шинээзин шуут чидирген хамаатыларга, бир эвес оларга оске кижиниң доктаамал ажаал карактаашкыны (дузазы болгаш хайгаараллы) негеттинер болза, I болүктүң, бир эвес оларга ындыг ажаал карактаашкын негеттинмес болза, II болүктүң инвалиди болганын доктаадып тургузар.

Профессионал күш-ажыл кылыр арга-шинээзинин кезик-чамдыын чидирген хамаатыларга III болүктүң инвалиди болганын доктаадып тургузар.

24 чүүл. Инвалид болганын, оок бөлүктерин, тыптын келгенинин чылдагааннарын болгаш үезин доктаадып тодарадыры

Инвалид болганын, оок бөлүүн, чылдагаанын, а херек апарган таварылгада тыптын келген үезин РСФСР-ниң Министрлер Чөвүлелиниң тодаратган чурумун ёзугаар бадылаан күштүг боон турар дүрүмге үндезилеп ажылдап турар эмнелге-күш-ажыл эксперт (ЭКЭК) комиссиялары тодарадыр.

25 чүүл. Инвалид болганын доктаадып тургузар үе.

I болүктүң инвалид болганын ийи чыл хуусаалыг кылдыр доктаадып тургузар, II болгаш III болүктерниң — бир чыл.

Мага-бот талазы-биле бүгү пазымында инвалид 60 хар ашкан эр кижилерге, 55 хар ашкан хереэженнерге болгаш РСФСР-ниң Министрлер Чөвүлелиниң доктаатканы чурум-биле бадылап доктаатканы аарыг талазы-биле инвалидтерге инвалид болганының дугайын катап тодарадып тургузар хүүсаа айытпас.

26 чүүл. Ниити чурумга үндезилеп тыпсыр пенсия

Ниити негелделер барымдаалап тыпсыр пенсияны бо Хоойлунуң 39, 40, 43 чүүлдериниде айыттынган чылдагаанларның уржуундан инвалид апарган, таварылгаларда тодарадып тургузар.

27 чүүл. Шериг албанныларга көрдүгенинге үндезилеэн пенсия.

Шериг албанныларга көрдүгенинге (Ада-чурттуң Улуг дайынының болгаш хамааты дайынының партизаннарын юниритирбишаан) үндезилеэн пенсияны шеригге бертинип кемдээнинин (Хоойлунуң 41 чүүлү) азы шериг албанынга турган үезинде аараанының (Хоойлунуң 42 чүүлү) түнелинде инвалид апарганда тыпсыр.

Иштики хереқтер органнарының дарга болгаш акаа составынга пенсияны шериг албанныларга көрдүнген үндезинии барымдаалап тыпсыр. Ынчаарга албан-хүлээлгезин күүседип турган үеде балыглаткаш, кемдеп бертингеш инвалид апарганын шеригге турган инвалид апарганынга деңнээр, а айыттынган органнарга албан эртгирип турган үезинде оске чылдагаанындан инвалид апарганын — шериг албанын эртгирип турган үеде аараан инвалид апарганына деңнээр.

28 чүүл. Инвалид апарганының үези

Хоойлунуң 26 чүүлүнде айыттынган чурумга үндезилеп тыпсыр пенсияны кажан инвалид апарганы хамаарылга чокка, (күш-ажылчы ажыл-чорудулганы, өөредилгени) эгелээринин мурнунда, ажылдап (өөренип) турган үезинде азы күш-ажыл кылбастаанының соонда болгаш оон-даа өске, Хоойлунуң 27 чүүлүнде айыттынган чурумга үндезилеп тургузар пенсияны — шериг албанынга турган үезинде азы шериг албанындан халашкан соонда үш айдан орай эвес үеде ындыг болзажок, шериг албанынга тургаш кемдеп бертинген азы аараан турган болза ол хуусаа соонда-даа тыпсыр.

29 чүүл. Ниити чурумга үндезилеэн пенсияны алыр эргеин тодаратган негелделер (Хоойлунуң 26 чүүлү)

Ажылдап тургаш кемдеп бертингеи азы профессионал аарыглардан аараан инвалид апарганы дээш (Хоойлунуң 39, 40 чүүлдери) тыпсыр пенсияны ниити күш-ажыл стажының кайы хире болганындан хамаарылга чокка тыпсыр.

20 хар четпейи тургаш ниити аарыглардан аараан инвалид апарган хамаатыларга инвалид апарганы дээш тургузар пенсияны база-ла ниити күш-ажыл стажының кайы хире болганындан хамаарылга чокка тыпсыр.

Өске таварылгаларда инвалид болганы дээш пенсия тыпсырында ниити аарыг түнелинде инвалид болганнга чедир дараазында күш-ажыл стажы негеттинер: 23 хар чедир хамаатыларга — бир чылдан эвээш эвес, а 23 харлыг болгаш оон өрү назылыгда — бир чыл, ынчаарга аңаа немей назының долу чыл бүрүзүнге 23 хардан эгелээш ону дөрт айга улгаттырар, ынчалза-даа ол 15 чылдан көвүдевес болур.

Ажыл үезинде кемдээш, профессионал аарыгдан аараан, шериг албанынга тургаш аараан азы дайынга кемдеп бертингеш инвалид болганының пенсиязынга шилчинрде эң баштай инвалид деп доктаатканындан үеде назының барымдаалап күш-ажыл стажын тодарадыр. Бо чурумну, бир эвес инвалид болганынга үзүктелишкин беш чылдан көвүдевес болза, ажыглаар.

30 чүүл. Долу эвес ниити күш-ажыл стажының байдалында пенсия

Ниити аарыг түнелинде инвалид болган болгаш пенсия доктаадырынга долу күш-ажыл стажы четпес хамаатыларга (Хоойлунуң 29 чүүлү) долу эвес ниити күш-ажыл стажының пенсиязын доктаадыр.

31 чүүл. Пенсияның хемчээли (шеригге кемдеп бертингеш инвалид болганының пенсиязындан өскелериниге)

Пенсияны (шеригге кемдеп бертингеш инвалид болганының пенсиязындан өскезинге) дараазында хемчээлдиг доктаадыр: I болгаш II болүктүң инвалидтерниге — шалымының 75 хуузу, III болүктүңге — 30 хуу.

Шалыидан пенсия санаттынар арга чок таварылгаларда ону пенсияның эң адакы хемчээлинге деп кылдыр быжыг хемчээлге доктаадыр (Хоойлунуң 32 чүүлү).

32 чүүл. Пенсияның адакы хемчээли

I болгаш II болүктүң инвалидтери болганы дээш пенсияны назылап кыраапы дээш пенсияның эң адакы хемчээлинин деңнелинге доктаадыр (Хоойлунуң 17 чүүлүнүң бирги кезээ), а III болүктүң инвалиди болганы дээш пенсияны ук пенсияның эң адакы хемчээлинин 2/3 кезинин деңнелинге доктаадыр

33 чүүл. Пенсияның үстүкү хемчээли

I болгаш II болүктүң инвалидтери болганы дээш пенсияны назылап кыраапы дээш пенсияның эң үстүкү хемчээлинин деңнелинге (Хоойлунуң 19 чүүлүнүң бирги кезээ), а III болүктүң инвалиди болганы дээш пенсияны ук пенсияның эң адакы хемчээлинин деңнелинге доктаадыр (Хоойлунуң 17 чүүлүнүң бирги кезээ).

34 чүүл. Долу эвес ниити күш-ажыл стажтыга пенсияның хемчээли

1 болгаш II болүктүң инвалиди болган дээш пенсияны долу эвес ниити күш-ажыл стажтыга Хоойлунуң 19 чүүлүнде доктаатган инвалид дээш пенсияны барымдаалап тодарадыр. Оок хемчээли социал пенсиядан эвээш туруп болбас (Хоойлунуң 114 чүүлүнүң «б» пунктузу).

35 чүүл. Шериг албанныларга көрдүгенинге үндезилеэн пенсия алыр эргени тодарадып турар негелделер

Шеригге кемдеп бертингеннинин (Хоойлунуң 41 чүүлү) азы шериг албанының үезинде аараанының түнелинде (Хоойлунуң 42 чүүлү) инвалид болганы дээш пенсияны ниити күш-ажыл стажының, оок иштинде шеригге албан эрттирген черниң кайы хире болганындан хамаарылга чокка доктаадыр.

Дайынга кемдеп бертингеш инвалид болган шериг албанныглары-биле дөмей чурум ёзугаар пенсия алыр эргелиглер:

чогуур категорияларның ажылчыннарының болгаш албан-хаанчыларының иштинден дайын бооп турган черлерге, демир-орукгарның фронт чоогунун участокгарына, камгалал черлерин тударынга, шериг баазаларын болгаш аэродромнар кылырынга кирежип тура балыглаткаш, контузиялаткаш, кемдээш азы аараан инвалид апарганнар; база ССРЭ-ниң чазаанын тускай шиитирин ёзугаар пенсия хандырылгазының талазы-биле шериг албанныларга деңнээн кижилер;

хыдыкчы батальоннарга, взводтарга болгаш чурттакчы чон камгалаар отрядтарга турган үезинде балыглаткаш, контузиялаткаш, кемдээш азы аараан инвалид апарган хамаатылар;

36 чүүл. Даймга кемдеп бертингеш, инвалид болганы дээш пенсияның хемчээли

Шеригге кемдеп бертингеш I болгаш II болүктүң инвалиди болган дээш пенсияны Хоойлунуң 18 чүүлүнүң бирги кезээн ёзугаар эң үстүкү деңнелге тыпсыр, а ол-ла чылдагаандан III болүктүң инвалиди болганда, айыттынган хемчээлдиң чартыы хире түнүг пенсияны төлээр.

37 чүүл. Өске чурттардан көжүп келгеннерге пенсия

РСФСР-ге азы ССРЭ-ге ажылдавайн турган, өске чурттардан көжүп келген совет хамаатыларга пенсиялары мынчаар доктаадыр:

а) Ада-чурттуң Улуг дайынының үезинде ССРЭ-ге удур дайын байдалынга турган күрүнелериниң шеригдери-биле демисел үезинде дайынга кемдеп бертингеннинден, ажыл үезинде кемдээнинден, профессионал аарыгдан аараанындан инвалид болганы дээш — ниити күш-ажыл стажының кайы хире болганындан хамаан чокка;

б) ниити аарыгдан аараанының түнелинде инвалид болганы дээш — ажылдаарын сочсаткан үеде назы-харталазы-биле эргежок чугула ниити күш-ажыл стажы бар турда (Хоойлунуң 29 чүүлү).

38 чүүл. Пенсияга немелде

I болгаш II болүктүң инвалиди болган дээш пенсияга Хоойлунуң 21 чүүлүнде көрдүнген немелделерни доктаадыр.

39 чүүл. Ажылга кемдеп бертингеннинин түнелинде инвалид болганы

Хоойлунуң 89 чүүлүнүң бирги кезээнде ажылды кылып турган кижиге хамаарыштыр алырга, бир эвес кадыктың баксыраарынга чедирген ажылга озал-ондак дараазында таварылгаларда болган болза, ажыл үезинде кемдээнинден инвалид болган деп санаар:

а) күш-ажылчы хүлээлгелерин (оок иштинде сургакчылап чораан үезинде) күүседип чорда, а ол ышкаш администрацияның (колхоз баштаар черинин болгаш оскедаа) даалгазы чок-даа турган болза, бүдүрүлгенин (организациязының) эрге-ажыынга дүүшкен кандыг-бир ажылды кылып турганда;

б) ажылче бар чыда азы ажылдап кел чыда;

в) бүдүрүлгенин (организациязының) девискээринге азы ажыл шагының үезинде ажылдаар оске-даа черге (доктаатнан чапсарлар база кирер), ажыл эгезинде азы төнгенде ажылдаар херекселдер, идик-хеп эде эмгелеп, солуп ап турар үеде:

г) ажыл шагының үезинде, доктаатган чапсар үезинде бүдүрүлге (организация) чоогунга азы оске-даа ажыл черинин чоогунга, бир эвес аңаа чораапы күш-ажылдын иштики чурумунга чорүшпейи турар болза.

Оол ажыла, кадыктың баксыраарынга чедирген озалондак дараазында таварылгаларда болган болза хамаатының инвалид болганы күш-ажыл үезинде болган деп база санаар:

д) бүдүрүлге өөредилгезин (практика) эрттирип турда азы өөредилге үезинде дуржулгалар (шенелделер) кылып турда:

е) күрүне хүлээлгелерин, а ол ышкаш РСФСР-ниң Конституциязынга чорүшпес ажыл-чорудулгалыг хөй-ниити организацияларының база совет организацияларының даалгаларын күүседип турда:

ж) кижиниң амы-тынын камгалаар, ончуңу болгаш корум-чурумну камгалаар талазы-биле хамааты хүлээлгезин күүседип турар үеде.

40 чүүл. Профессионал аарыгдан аараанының түнелинде инвалид болганы

Бир эвес инвалид болурунга чедирген аарыг профессионал аарыг-дыр деп санаттынган болза, профессионал аарыгдан аараан түнелинде инвалид болган деп санаар.

Профессионал аарыгларның даңзызын РСФСР-ниң Министрлер Чөвүлелиниң доктаатканы чурум ёзугаар даңзылаар.

41 чүүл. Шеригге кемдеп бертингеннинин түнелинде инвалид болганы

Бир эвес инвалид апарганы ССРЭ-ни камгалап турар үеде азы шериг албанының (албан хүлээлгелериниң) хүлээлгелерин күүседип-биле холбашпаан озалондак түнелинде азы фронтуга турганы-биле холбашпаан аарыг түнелинде болган болза, ону шериг албанын эрттирип турда аараанының түнелинде инвалид болган деп санаар.

43 чүүл. Ниити аарыгдан аараанының түнелинде инвалид болганы

Инвалид болганы Хоойлунуң 39, 40, 41 чүүлдериниде айыткан чылдагаанларның уржуу-биле холбашпаан болза, ниити аарыгдан аараанының түнелинде инвалид болган деп санаар.

44 чүүл. Инвалид байдалы улам баксыраанда инвалид болганының чылдагаанын тодарадыры

Өске-бир чылдагаан уржуундан инвалид байдалы баксыраанда инвалид болганының чылдагаанын инвалидтин күзели-биле тодарадыр.

45 чүүл. Пенсияны кайы хире хуусаада доктаадыры

Пенсияны инвалид болганын тодаратканы хуусаа дургузунда доктаадыр (Хоойлунуң 25 чүүлү).

46 чүүл. Инвалид болганының бөлүүн эде көргенде пенсияның хемчээлин оскертири

Инвалид болганының бөлүүн эде көргенде чаа хемчээлдиг пенсияны инвалид болганының бөлүүн эде оскертикен хүнден эгелеп төлээр. Бир эвес инвалид болганы айыттынмаан болза, пенсияны катап хыналгакын болган айның төнгүзүүге чедир төлээр, ынчалза-даа инвалид болганын айыткан чүгле ол хүнге чедир төлээр.

47 чүүл. Катап хынашкын хуусаазын эрттиринкенде пенсияны төлээрин түр кала соксадыры болгаш катап төлеп эгелээри

Бир эвес хамааты катап хынадыры-биле айыткан хуусаада ВТЭК-ке келбээн болза, пенсия төлээрин кезек кала соксадыр. Хамааты инвалид болган деп катап санаанда ам ону төлеп эгелээр. Катап хынадырының хуусаазын чөптүг чылдагаан ужуи үезинде база эртикен үе дээш инвалид болганын ВТЭК тодаратканда хамаатыны инвалид деп көргеи хүнден эгелеп пенсияны төлээр. Бир эвес катап хынадыр үезинде инвалид болганының өске

(Үлевитиы 3-пт арыпда).

РСФСР-ГЕ КҮРҮНЕ ПЕНСИЯЛАРЫНЫҢ ДУГАЙЫНДА ХООЙЛУЗУ

Россия Совет Федеративтиг Социалистиг Республиканың

(Этези 2-ги арында).

бөлүүи (оон бедик азы оон чавыс) доктаатқан болза, айыткан үеде пенсияны мурнундагы бөлүк бүүгаар төлеп бээр.

48 чүүл. Мурнунда доктаатқан пенсияны катап тургузары болгаш ону катап доктаадыры

Ниити аарыгдан аараашындан инвалид болган дээш мурнунда доктаатқан пенсияны бир эвес оон хуусаазы эрткен дээш ону төлээрин сөскаткан хүнүнден эгелээш беш чылдан хөй үе эртпээн болза катап тургузар. Оон-ске чылдагаашнардан инвалид болган дээш мурнунда доктаатқан пенсияны катап тургузарынга хуусаа айытпаан.

Үзүктелишкин соонда катап инвалид апарган таварылгада инвалид дээш пенсияны (инвалидтиң күзели-биле) ниити чурум барымдаалап доктаадып болур.

49 чүүл. Ажылдап турар пенсионерлерге пенсия төлеп бээри

Ажылдап турар пенсионерлерге пенсияны долу түүнүбиле төлеп бээр (азырадыкчылары дээш немелде чокка).

IV. Азырадыкчызын оскунган таварылгада пенсия

50 чүүл. Пенсия алыр эргелиг өг-бүле кежигүнери

Мөчээн кижиниң азыралынга турган өг-бүлениң ажыл кылып шыдавас кежигүнери пенсия алыр эргелиг (Хоойлунуң 53 чүүлү). Дайынга балыглангандан мөчээн хамаатыларның ада-иезинге болгаш бот арткан херээжен кижиге (эр кижиге), а ол ышкаш ада-иезинниң кайы-бирээзиниге азы оңгун ээзиниге, бо түүлдүң «в» пунктузунда айытқан өг-бүлениң оске кежигүнүге пенсияны оларга мөчээн кижиниң азыралынга турган-турбаанын хамаан чокка төлээр.

Өг-бүлениң ажыл кылып шыдавас кежигүнеринге санаттырарлар болза:

а) 18 хар четпээн уруг-дарыы, эр, кыс акы-дүүмалары болгаш уругларының уругларының азы бир эвес айыттынган хардан улуг-даа назылыг болза ол-ла кижилер 18 хар четпээнде инвалид апарганнар болза, ынчаарга бо таварылгада эр, кыс акы-дүүмалары база уругларының уругларының ажыл кылып шыдаар аргалыг ада, ие чок болза;

б) ачазы, авазы, оңгун ээзи (кадайы, ашаа), бир эвес олар 60 болгаш 55 хар (дес-дараалаштыр алырга) четкен ийикпе, азы инвалидтер болуп турар болза;

в) ада-иезинниң бирээзи азы оңгун ээзи, бир эвес ол мөчээн азыракчының 14 хар четпээн уругларын, эр, кыс дүүмаларын азырап-тежээр турар болгаш ажылдавайн турар болза, назы-харындан болгаш ажылдап шыдаар-шыдавас аргалыындан хамаан чокка;

г) ырган-ачазы болгаш ырган-авазы, бир эвес оларны хоойлу ёзугаар азырап-тежээр ужурлуг кижилер чок болза.

Мөчээн кижиниң азыралынга турбаан ада, иезиниң азы оңгун ээзи, бир эвес соолүнде келгеш амыдырап турган акыда-хөрөңгизин чидирген болза, пенсия алыр эргелиг.

51 чүүл. 18 харлыг болгаш оон өрү назылыг өөренип турарларның пенсия алыр эргези

18 харлыг болгаш оон өрү назылыг өөренип турар кижилер азырадыкчызын оскунган дээш пенсияны хүндүзүү өөредилге черлерииге профессионал өөредилгезин доозукже чедир, ынчалза-даа 23-тен өрү эвес харга чедир, азыракчызын оскунган дээш пенсияны алыр эргелиг.

52 чүүл. Соңгу аданың, соңгу пенин, азыранды оолдуң болгаш азыранды уругнуң пенсия алыр эргези

Соңгу ада болгаш соңгу ие мөчээн азыранды оглун азы азыранды уруун беш чылдан эвээш эвес үеде кижизидип азы азырап тежээн турган болза, ада болгаш ие ышкаш бир дөмей пенсия алыр эргелиг.

Азыранды оол болгаш азыранды уруг төрээн уруглар-биле бир дөмей пенсия алыр эргелиг.

53 чүүл. Азырадыкчы болуру

Мөчээн кижиниң өг-бүле кежигүнери, бир эвес олар үш долу азыралында турган ийикпе, азы оон амыдыраарының кол болгаш доктаамал аргазы болуп турган дүзаламчыны ап турган болза, олар оон азыралында турган деп санаар.

Мөчээн кижиниң өг-бүле кежигүнери, бир эвес ук кижиниң дүзаламчызы амыдыраарының кол болгаш доктаамал аргазы турган, ынчалза-даа боттары кандыг-бир пенсия ап турган болза, азыракчызын чидирген дээш пенсияже шилчитпирип ап болур эргелиг.

Мөчээн ада, иезиниң уругларының азырадыкчы болуру дүрүм ёзугаар чүүл деп санаттынар болгаш аңаа шынзыдылга негеттинмес.

54 чүүл. Сураа чок барган хамаатыларның өг-бүлелери

Сураа чок барган хамаатыларның өг-бүлелерин, бир эвес азыракчының сураа чок барганын доктаатқан чурум ёзугаар шынзыткын болза, мөчээннериҥ өг-бүлези-биле бир дөмей көөр. Дайындажыышкын үезинде сураг чок читкен хамаатыларның өг-бүлелерин дайынга балыглатканындан мөчээннериҥ өг-бүлези-биле бир дөмей санаар (Хоойлунуң 66 чүүлү).

55 чүүл. Уруг азырандыга барганда пенсия алыр эргени хевээр арттырары

Пенсия алыр эргелиг назы четпээннери (Хоойлунуң 50 чүүлү) азырап алганда ук эргени оларга хевээр арттырар.

56 чүүл. Катап өглеңгенде пенсияны хевээр арттырары

Өөңүн ээзин—азыракчызын оскунган дээш доктаатқан пенсияны катап өглеңгенде хевээр арттырар.

57 чүүл. Пенсия-биле хандырарының ниити чурумү

Бир эвес азыракчы ажылга кемдээнинден, профессионал азы ниити аарыгдан аараашындан мөчээнде пенсияны ниити чурум-биле доктаадыр.

58 чүүл. Шериг албанныларның өг-бүлелерине доктаатқан чурум ёзугаар алыр пенсия

Шериг албанныларының өг-бүлелерине доктаатқан чурум ёзугаар алыр пенсияны (Ада-чүрттүң Улуг дайынының болгаш хамааты дайынның партизаннарының өг-бүлелерин кириитир), бир эвес азыракчы дайынга балыглатканындан база шериг албанынга турар үеде аараашындан мөчээн болза, ынчаар бээр.

Иштики херектер органнарының начальник болгаш аңаа дайынчы составының киижилериҥ өг-бүлелерине пенсияны шериг албанныларның өг-бүлелерине ышкаш бир дөмей чурум-биле доктаадыр. Иштики херектер органнарынга албан хүзээлгелерин күүседип турган балыглангандыган, контузиялатканындан, кемдээнинден, азырақчы мөчээнде, дайынга балыглатканындан азырадыкчының мөчээнинге дөмей кылдыр көөр, а адаттынган органнарга албан эрттирип турган үеде оске чылдагаашнардан азырақчы мөчээнде шериг албанының үезинде азырақчының аараашындан мөчээни-биле бир дөмей көөр.

59 чүүл. Азыракчының мөчээниниҥ үези

Хоойлунуң 57 чүүлүнде айытқан чурум ёзугаар пенсияны азыракчының кажан мөчээннеден хамаан чокка доктаадыр, а Хоойлунуң 58 чүүлүнде айытқан чурум ёзугаар болза, бир эвес азыракчы шериг албаны эрттирип турган үезинде азы шериг албанындан халашкан соонда үш ай ашпаанда мөчээн ийикпе, азы шериг албанының үезинде дайынга балыглатканындан азы шериг албанының үезинде аараашындан мөчээнде — ол хуусаа-ның соонда-даа алыр кылдыр доктаадыр.

60 чүүл. Ниити чурум ёзугаар пенсия алыр эргени тодарадыр турар негелдер (Хоойлунуң 57 чүүлү)

Ажылга кемдээшкиниден болгаш профессионал аарыг түүнелинде азырақчының оскунган таварылгада пенсияны азыракчының күш-ажыл стажының үргүлчүлелиниң хемчээлиниден хамаан чокка доктаадыр.

Ниити аарыг түүнелинде азырақчының чидирген таварылгада пенсияны, бир эвес оон мөчээн хүнүге чедир ол инвалид дээш пенсия доктаадырынга четчир ниити күш-ажыл стажтыг турган болза (Хоойлунуң 29 чүүлү) доктаадың төлөөр.

61 чүүл. Азыракчы долу эвес ниити күш-ажыл стажтыга пенсия

Ниити аарыгдан мөчээн хамаатының өг-бүлезинге, бир эвес ол пенсия доктаадырынга чедир четчир хире долу күш-ажыл стажы чок турган болза (Хоойлунуң 29 чүүлү), азырақчының долу эвес ниити күш-ажыл стажын барымдаалап пенсияны доктаадың төлөөр.

62 чүүл. Пенсияның хемчээли (дайынга кемдеп бертингеи азырақчының мөчээни дээш пенсиядан аңгыда)

Пенсия (дайынга балыглатканындан азырақчының мөчээни дээш төлөөр пенсиядан аңгыда) өг-бүлениң ажыл кылып шыдавас кежигүн бүрүүзүнге азырақчының шалы-ғының 30 хуузу хемчээлдиг кылдыр, а ада, иезин иелдирээн оскунганда база чаңгыс бот арткан иези мөчээнде, уруг бүрүүзүнге — назылап кыраан дээш пенсияның (Хоойлунуң 17 чүүлүнүң бирги кезээ) эң эвээш хемчээлинден бүдүн-чартык катап хөй хемчээлге доктаадыр.

63 чүүл. Пенсияның эң эвээш хемчээли

Пенсия, оон иштинде азырақчының ниити күш-ажыл стажы долу эвес-даа болза, өг-бүлениң ажыл кылып шыдавас кижи бүрүүзүнге онааштыр Хоойлунуң 114 чүүлүнүң «6» пунктузунда айытқан социал пенсиядан эвээш турун болбас.

64 чүүл. Пенсияның эң үстүкү хемчээли

Пенсияның эң улуг хемчээлин өг-бүлениң ажыл кылып шыдавас кежигүн бүрүүзүнге онааштыр назылап кыраны дээш пенсияның эң эвээш хемчээлиниң деннелингге (Хоойлунуң 17 чүүлүнүң бирги кезээ) доктаадыр, а ада-иезин иелдирээн оскунган болгаш чааскаан артқан бот-нениң уругларынга пенсия (Хоойлунуң 62 чүүлү) маңаа кирбес.

65 чүүл. Долу эвес ниити күш-ажыл стажтыга пенсияның хемчээли

Азырақчының ниити күш-ажыл стажы долу эвес турда пенсияның хемчээлин Хоойлунуң 19 чүүлүнде айыттынган чурум ёзугаар (долу пенсияны барымдаалап) тодарадыр.

66 чүүл. Азыракчының мөчээниниҥ чылдагаашнары

Бир эвес олум Хоойлунуң 39, 40, 41, 42, 43 чүүлдеринде айытқан чылдагаашнар үжүн болган болза, азырақчы ажылга кемдээнинден, профессионал аарыгдан, дайынга балыглатканындан, шеригге албан эрттирип турган үезинде аараашындан, ниити аарыгдан мөчээн деп санаар.

67 чүүл. Шериг албанныларның өг-бүлелериге көрдүнген чурум ёзугаар (Хоойлунуң 58 чүүлү) пенсия алыр эргени тодарадыр негелдер

Дайынга балыглатканындан, шеригге албан эрттирип турар үезинде аараашындан азырақчызын оскунганда бәәр пенсияны азыракчының ниити күш-ажыл стажының, оон иштинде шериг албанынга кайы хире болганындан хамаан чокка доктаадыр.

Дайынга балыглатканындан мөчээн шериг албанныларның өг-бүлелериҥе-биле бир дөмей пенсияны Хоойлунуң 35 чүүлүнде дамзылап айытқан болгаш база ыңдыг чылдагаандан мөчээн хамаатыларның өг-бүлелериге доктаадыр.

68 чүүл. Дайынга кемдеп бертингеи азырақчы мөчээнде пенсияның хемчээли

Дайынга балыглатканындан азырадыкчызын оскунганы дээш пенсияны Хоойлунуң 64 чүүлүнде айытқан эң хөй хемчээлге доктаадыр.

69 чүүл. Мөчээн пенсионерлериниң өг-бүлелерине пенсия

Мөчээн пенсионерлериниң өг-бүлелеринге пенсияны азырақчының ниити күш-ажыл стажының үргүлчүлелдиниҥ хамаан чокка ниити чурум ёзугаар доктаадыр.

Дайынга балыглатканындан инвалид апарган турган болгаш соок соонда мөчээн пенсионерлериҥ өг-бүлелеринге пенсияны пенсионерниң мөчээн чылдагаанындан хамаан чокка Хоойлунуң 67, 68 чүүлдеринде айытқан чурум ёзугаар доктаадыр.

Мөчээн пенсионерлериниң өг-бүлезинге хамааржырлар болза: азырақчызы пенсия ап турары үеде мөчээн азы пенсияны төлээрин сөскаткан соонда беш чыл эртпээнде мөчээн пенсионерлериҥ өг-бүлелери-дир.

70 чүүл. Пенсияга немелде

Пенсионер кижини ажаан карактаарынга Хоойлунуң 21 чүүлүнде көрдүнген немелдени пенсияга доктаадыр.

71 чүүл. Пенсияны кайы хире хуусаада доктаадыры

Өлген кижиниң өг-бүлезиниң кежигүнүүн ажылдан шыдавас деп санаткан (Хоойлунуң 50 чүүлү) бүтү үезиниң дургузунда пенсияны доктаадың тургузар.

72 чүүл. Пенсияның хемчээлиниң оскерли бээриниң болгаш ону төлеп бээри сөскедырының үези

Пенсия-биле хандыртынып турар өг-бүлениң кежигүнеринииң саны ескерилгенде, өг-бүлениң ону алыр эргелиг кежигүннериниҥ санының талазы-биле пенсияны эде көөр.

Пенсияның хемчээлин оскертир ужурга чедирип келген айның соонда дараазында айның бирги хүнүнден эгелеп пенсияны чаа хемчээл-биле төлеп эгелээр. Пенсия төлээрин сөскедыр ужурга чедирип келген байдалдар тургустунуп келгенде, пенсия төлээрин олла үеден эгелеп сөскедыр.

73 чүүл. Уруглар долу күрүнс хандырылгазында турар үеде пенсия төлеп бээриниҥ чуруму

Ада-иезин иелдирээн оскунган болгаш бот чорааш олген не кижиниң уругларының күрүнеиниң долу хандырылгазында турар үеде оларга пенсияның 50 хуузун төлеп бээр, а оске уругларга — 25 хуузун төлээр.

74 чүүл. Пенсияның үлүг-хуузун тускайлаары

Өг-бүлениң кайы-даа кежигүнүүн негелдезии ёзугаар пенсияда оок үлүг-хуузун ажыглаар болгаш тускай төлеп бээр. Ынчан ада-иезин иелдирээн оскунган болгаш бот чорааш олген не кижиниң уругларының пенсиязының үлүг-хуузу ук Хоойлунуң 62 чүүлүнде доктаатқынган хемчээлге тодаратқынар.

Пенсияны ажыглаар дугайында билдириишкин киирген айның дараазында айның бирги хүнүнден эгелеп пенсияның үлүг-хуузун тускайлап эгелээр.

75 чүүл. Хоойлунуң III кезээниҥ чамдык негелдерин ажыглаары

Азырақчызын оскунганы-биле пенсия алыр кылдыр доктаатқынган өг-бүлениң инвалид кежигүннеринге Хоойлунуң 23-25, 47, 48 чүүлдеринде көрдүнген негелдер база хамаажыр.

76 чүүл. Ажылдап турар пенсионерлерге пенсияны долу хемчээлге төлээр

Ажылдап турар пенсионерлерге пенсияны долу хемчээлге төлээр.

V. Хөй чыл ажылдааны дээш пенсия

77 чүүл. Бо Хоойлуга дүүштүр хөй чылдарда ажылдааны дээш пенсия тыпсыр ужурлуг ажыл-чорудулга

Үр үеде чер адаанга болгаш күш-ажыл байдалдары оңза хоралыг база аар-берге оске-даа ажылдар, хамааты авиацияга болгаш ужудуушкун-шенелде составынга ажыл, школаларга база оске-даа уруглар албан черлеринге ажыл-чорудулга, эмиелге болгаш чүрттакчы чонуң кадыын камгалаар талазы-биле оске-даа ажыл, театрларга база театр-оюн-көргүзүүлүг оске-даа бүдүүлгелерге болгаш коллективтерге чогаадыкчы ажыл-чорудулга-биле холбаштыр пенсияны доктаадыр.

78 чүүл. Чер адаанга болгаш ажык даг ажылдарынга ажылдап турар хамаатыларга пенсия тыпсыр эргени тодарадыр негелдер

Бүдүн хүн дургузунда чер адаанга болгаш ажык даг ажылдарынга хөмүр-даш, слапец, рудалар болгаш оске-даа ажыктыг казымал байлактар тывыжының талазы-биле болгаш шахталар база рудниктер (РСФСР-ниҥ Министрлер Чөвүлелиниҥ доктаадыры ажылдар болгаш мергежилдер дамзызын ёзугаар) тудуунга шуут дөрт ажылдап турар хамаатылар (дагларга ами-тын камгалаар кезектериҥ хууда составын кириитир) назы-харындан кандыг-даа хамаарылга чокка ук ажылдарга 25 чылдан эвээш эвес ажылдаан болза пенсия алыр эргелиг, а ол ажылдарга кол мергежилдериҥ ажылдакчылары — арыглал забойларының даг ажылчыннары, проходчиктер, бурар маскалар забойщиктери, продукция үндүр сөөртүр даг машиналарының машинистери, бир эвес олар ыңдыг ажылдарга 20 чылдан эвээш эвес ажылдаан болза, пенсия алыр эргелиг.

79 чүүл. Хамааты авиацияга ажыл-биле холбаштыр пенсияже үнер эргени тодарадыр негелдер

Ужудуушкун болгаш ужудуушкун-шенелде составынга ажыл-биле холбаштыр пенсия доктаадыры: эр кижилерге 25 чылдан, херээженнерге — 20 чылдан эвээш эвес ажылдаанда: кадыкшылының аайы-биле ужудуушкун ажылын каар умурга таварышканда — эр кижилерге 20 чылдан эвээш эвес, херээженнерге — 15 чылдан эвээш эвес ажылдаанда.

Агаарга шимчээшкиниҥ удуртур ажыл-биле холбаштыр пенсия доктаадыры: эр кижилерге — 55 хар чедерге болгаш ниити күш-ажыл стажы 25 чылдан эвээш эвес болур болгаш оон 12 чыл 6 айы агаар судноларының шимчээшкинин шуут дөрт удуртур ажыл болур болза; херээженнерге — 50 хар чедерге болгаш ниити күш-ажыл стажы 20 чылдан эвээш эвес болган болгаш оон 10 чылы агаар судноларының шимчээшкинин шуут дөрт удуртур ажыл болур болза.

Агаар судноларының ажылын хандырарының талазы-биле инженер-техниктиг составка доктаадыры: эр кижилерге — 55 хар четкинде хамааты авиацияга ажылдың ниити күш-ажыл стажы 25 чылдан эвээш эвес болгаш оларның 20 чылдан эвээш эвези агаар судноларының ажылын шуут дөрт хандырар ажыл болур болза, херээженнерге —50 хар чедерге болгаш хамааты авиацияга ниити күш-ажыл стажы 20 чылдан эвээш эвес, оларның 15 чылдан эвээш эвези агаар судноларын шуут дөрт хандырар ажыл болур болза.

Агаар судноларының борт-үдекчилерн бооп ажылдааны-биле холбаштыр пенсия доктаадыры: эр кижилерге —55 хар чедерге болгаш ниити күш-ажыл стажы 25 чылдан эвээш эвес, оларның 15 чылын борт-үдекчилеп ажылдаан болза: херээженнерге — 45 хар чедерге болгаш ниити күш-ажыл стажы 20 чылдан эвээш эвес, оларның 10 чылын борт-үдекчилеп ажылдаан болза.

80 чүүл. Школаларга болгаш оске-даа уруглар албан черлеринге башкы ажыл-чорудулга-биле холбаштыр пенсия алыр эргени тодарадыр негелдер

Школаларга болгаш оске-даа уруглар албан черлериҥе башкы ажыл-чорудулга-биле холбаштыр пенсияны 25-тен эвээш эвес чылда ажылдаанда тыпсыр.

81 чүүл. Эмиелге болгаш чонуң кадыын камгалаар оске-даа ажыл-биле холбаштыр пенсия алыр эргени тодарадыр негелдер.

Эмиелге болгаш кадыын камгалаар оске-даа ажыл-биле холбаштыр пенсияны көдээ черлерге болгаш хоорай эргелиг суурларга 25-тен болгаш хоорайларга 30 чылдан эвээш эвес ажылдаанда тыпсыр.

82 чүүл. Театр болгаш оске-даа театр оюн-көргүзүүлүг бүдүүлгелер база коллективтер сценазынга ажыл-биле холбаштыр пенсия алыр эргени тодарадыр негелдер

Театрлар болгаш оске-даа театр-оюн-көргүзүүлүг бүдүүлгелерге база коллективтерге сценага чогаадыкчы ажыл-биле холбаштыр пенсияны оок онзагай байдалдарын көрүп, 15, 20, 25 азы 30 чыл чедир ажылдааны дээш тыпсыр.

83 чүүл. Пенсия тыпсырда барымдаалап көөр ажылдарның дамзызы болгаш хөй чылда ажылдаанын саналарының негелдерии

Оларны барымдаалап көрүп тургаш, хөй чыл ажылдааны дээш пенсия тыпсыр ажылдарның (мергежилдерниҥ болгаш албан-дужаалдарның) дамзыларын, а чүүлүл апарган таварылгаларда хөй чыл ажылдааның саналарының негелдерии РСФСР-ниҥ Министрлер Чөвүдели доктаадыр.

84 чүүл. Пенсияның хемчээли

Пенсияны (чер адаанга болгаш ажык даг ажылдарынга ажылдап турган ажылдакчыларның пенсиязындан аңгыда) ажыл төлевириниҥ 55-тен 75 хуу чедир хемчээлинге доктаадыр. Хөй чыл ажылдааны негелдеге дүүжүп турар болза, пенсияның хемчээли ажыл төлевириниҥ 55 хуузу болур: доктаатқан негелде, ёзугаар хөй чыл ажылдааныга немей ажылдааны бүдүн чыл бүрүзү дээш пенсияга ажыл төлевириниҥ бир хуузун немээр. Ужудуушкун болгаш ужудуушкун-шенелде составынга 20-ден 25 чыл чедир (Хоойлунуң 79 чүүлүнүң «а» пунктузу) ажылдаан болза, хөй чыл ажылдааны деп санаарынга четпес чыл бүрүзү дээш (оок иштинге долу эвес чылды база киирер) пенсияны ажыл төлевириниҥ 2 хуузунга эвээдедир.

Чер адаанга болгаш ажык даг ажылдарынга ажылдап турган ажылдакчыларга (Хоойлунуң 78 чүүлү) пенсияны ажыл төлевириниҥ 75 хуузунга доктаадыр.

85 чүүл. Пенсияның адаккы хемчээли

Пенсияның адаккы хемчээли назылап-кыраанының талазы-биле тыпсыр пенсияның адаккы хемчээлиниҥ деннелинге доктаатқынар (Хоойлунуң 17 чүүлүнүң бирги кезээ).

Пенсияның хемчээли (ук түүлдүң бирги кезээ) пенсия тыпсырынга эргежок чүтүлга күш-ажыл стажынга (хөй чыл ажылдааны дээш) немей ажылдаан чыл бүрүзү дээш-ле бир хуу өзер. Ол өзүлде 20 хуудан ашпас ужурлуг.

86 чүүл. Пенсияның үстүкү хемчээли

Пенсияның үстүкү хемчээли назылап-кыраанының талазы-биле тыпсыр пенсияның үстүкү хемчээлинге доктаатқынар (Хоойлунуң 18 чүүлүнүң бирги кезээ), а 1 класстың шенекчи-ужудукчуларынга — оок 10 хуу бедик болур.

Пенсияның хемчээлинге (бо түүлдүң бирги кезээ) пенсия тыпсырынга негеттинер ниити күш-ажыл стажындан (хөй чылда ажылдааны дээш) ашкан бир чыл дээш-ле бир хууну немээр. Ол өзүлде 20 хуудан ашпас ужурлуг.

87 чүүл. Ажылдап турар пенсионерлерге пенсия төлеп бээри

Пенсияны (чер адаанга болгаш ажык даг ажылдарынга ажылдап турган ажылдакчыларның пенсиязындан аңгыда) ону доктаатканын ёзугаар ажылды (албанны) соксаткан соонда төлөөр. Оон өске ажыл кылып турган болза, Хоойлунуң 22 чүүлүнүң бирги кезээнде айыттынган негелде ёзугаар төлөөр.

Чер адаанга болгаш ажык даг ажылдарынга ажылдап турган ажылдакчыларга доктаатқан пенсияны (Хоойлунуң 78 чүүлү) Хоойлунуң 22 чүүлүнүң бирги кезээнде көрдүнген негелде ёзугаар ажылдың хевир-байдалынган ыңдыг-даа хамаарылга чокка төлеп бээр.

VI. Күш-ажыл стажы болгаш ону санаары

88 чүүл. Пенсия хандырылгазын боттандырып турар үеде барымдаалап көөр күш-ажыл стажының хевирлери

Хоойлунуң бо чүүлүнде айыттынган күш-ажыл стажы азы ниитилелге ажыктыг күш-ажыл болгаш оске-даа күш-ажыл чорудулгазының катай санаан хуусаазын өөренип көрүп тургаш, назылап-кыраанының талазы-биле пенсияны доктаадыр а чогуур таварылгаларда инвалид болганының талазы-биле пенсияны болгаш азырақчызын чидиргенииҥ талазы-биле пенсияны доктаадыр.

Тускай күш-ажыл стажын, тодаргайлаарга, күш-ажылчы ажыл-чорудулганың (албанның) ниитизи-биле кайы хире үргүлчүлел келгенин өөренип көрүп тургаш, күш-ажылдың онза байдалдары (Хоойлунуң 12 чүүлү), Кыдыкы Соңгу чүкке (Хоойлунуң 14 чүүлү) ажылдааны, а ол ышкаш үр чылдарда ажылдааны-биле (Хоойлунуң V кезээ) холбаштыр назылап-кыраанының пенсиязын тургузуп бээр.

89 чүүл. Ниити күш-ажыл стажынга кирер саналар ажыл

Ажылчын, албан-хаакчы (Совет эрге-чагырганың үргустунары үеге чедир болгаш даштыкыга хөлезилеп ажылдаан ажылды база киириитир), колхоз азы оон оске кооператив бүдүүлгезиниҥ (организациянын) кежигүнү бооп ажылдаан кандыг-даа ажыл; ажылчын азы албан-хаакчы эвес турза-даа ажылдакчы ижки күрүнеиҥ сошиал камгалалынга хамааржып турганы оске-даа ажыл; шеригжиткен танныл черинге, тускай харылзаа органнарынга азы дагларга ами-тын камгалаар кезектерге ажыл (албан) оон онзагай байдалдарындан кандыг-даа хамаарылга чокка; хууда, оон иштинде көдээ ажылагыйга, күш-ажыл чорудулгазы шуптуу ниити күш-ажыл стажынга кирер.

ССРЭ-ниҥ болгаш эвилелдешкен республикаларның чогаадыкчы эвилелдериниҥ кежигүнериниҥ — чогаалчыларның, чуруукчуларның, композиторларның, кинематографистериҥ, театр ажылдакчыларының болгаш өскелериҥ-даа, оон-биле кады үе чогаадыкчы эвилелдериҥ кежигүнү эвес литераторларның база чуруукчуларның чогаадыкчы ажыл-чорудулга үези үстүнде айыттынган ажылга деннеттинер. Чогаадыкчы ажыл-чорудулганың стажы РСФСР-ниҥ Министрлер Чөвүлелиниҥ тодарадыры чурум ёзугаар санаттынар.

90 чүүл. Ниити күш-ажыл стажынга кирер шериг албаны болгаш анаа деннээн оске-даа албан.

ССРЭ-ниҥ Чепсектиг Күштериниҥ составынга албан, хамааты болгаш Ада-чүрттүң Улуг дайыннарының үезинде партизан отрядтарынга турган үе, күрүнеиҥ айыыл чок болгаш иштики херектер органнарынга албан (ол органнарны өскээр адап турган үеки база киириитир) Хоойлунуң 89 чүүлүнде санаттынган ажыл-биле денге ниити күш-ажыл стажынга кирер.

91 чүүл. Ниити күш-ажыл стажынга кирер саналар өөредилге

Профессионалдыг ажыл-чорудулгага белеткел—училищелерге, школаларга болгаш кадрлар белеткээр, мергежил бедидер база квалификация чаартыр курстарга, тускай ортумак болгаш дээди өөредилге черлериге өөредилге, аспирантурага, докторантурага, клиниктиг ординатурага турганы Хоойлунуң 89 чүүлүнде санаттынган ажыл-биле денге ниити күш-ажыл стажынга кирер.

92 чүүл. Ниити күш-ажыл стажынга кирер саналар оон өске үелер

Хоойлунуң 89 чүүлүнде санаттынган ажыл-биле бир денге дараазында үелерии ниити күш-ажыл стажынга кирер:

а) ажыл үезинде эгелээн түр үеде ажыл кылын шыдавазын болгаш бүдүрүлге-биле холбашкан кемдээшкинниҥ азы профессионал аарыгның түнелиндэ I болгаш II бөлүктүг инвалиди болганын;

б) I бөлүктүг инвалидин, 16 хар чедир инвалид уругну, эмнелге албан черинии шиитиири-биле оске киижиниҥ дузазын хереглээр назылап-кыраан кижилерии ажаап-карактаанын;

в) ажылдавайн турар иениҥ уруг бүрүзүн үш харга чедир ажаап өстүрген үеки болгаш оок төрүттүнүн келириҥге чедир 70 хонуун, ынчалза-даа ол үе ниитизи-биле 9 чылдан эртпес үжүрлүг;

г) офицерлериҥ, прапорщиктериҥ, мичманнарының болгаш хуусаадан ажыр албан эрттирип турар шериг албанныларының кадайларының оларның мергежилии ёзугаар ажылдаар аргазы чок турган черлерге ашактары-биле кады чурттап турган үезии, ынчалза-даа ол үе ниитизи-биле 10 чылдан эртпес болур ужурлуг;

д) даштыкыга совет албан черлериниҥ болгаш чурттар аразының организацияларының ажылдакчыларының кадайларының (ашактарының) чурттап турган үезии, ынчалза-даа ниитизи-биле 10 чылдан хөй эвес;

е) херекти эде көргени-биле доктаатқынган хуусаадан ажыр хоруглал черлериҥе турган үеки.

93 чүүл. Күш-ажыл стажынга киирген үелерии саналары

Күш-ажыл стажынга киирер үе оок херек кырында үргүлчүлээнии ёзугаар санаттынар, маңаа Хоойлунуң 94 чүүлүнде киргеи болгаш хөй чыл ажылдааның саналарының тускай негелдерии көрдүнген (Хоойлунуң 83 чүүлү) таварылгаларны кирбес.

94 чүүл. Күш-ажыл стажынга киирер үелерии чиигелдиг саналары

Хоойлунуң 10, 11, 12, 29 чүүлдеринде айыттынган күш-ажыл стажын санап турда, ажылдың (албанның) дараазында үелерии чиигелдиг санаттынар:

сут транспортунга навигацияның долу үези, үлетпурнуң сезоннуг адырларының бүдүрүлгелериҥе болгаш организацияларына долу сезону—ажылдың бүдүн бир чылы кылдыр. Чогуур сезоннуг ажылдарның дамзызын РСФСР-ниҥ Министрлер Чөвүлелиниҥ доктаатқаны чурум ёзугаар бадылаар:

лепрозорийлер болгаш чума-биле демисел чорудар албан черлериҥе—ийи дакпыр хемчээлге;

дайынчы тулчуушкуннар үезинде дайылдажын турган армияның, партизан отрядтарының болгаш киттыжышкынарның составынга кирип турган шериг кезектериҥе, штабтарына болгаш албан черлеринге албан эрттирип турган, оок-биле кады шеригге балыглаңып-кемдеп бертингеш (Хоойлунуң 41 чүүлү) эмнелге албан черлеринге эмнедип турган үеки—үш дакпыр хемчээлге:

Ленинград хоорайга бүзээлээшкин үезинде (1941 чылдың сентябрь 8-тен 1944 чылдың январь 27-ге чедир) турганын—үш дакпыр хемчээлге;

Ада-чүрттүң Улуг дайынының үезинде (1941 чылдың июнь 22-ден 1945 чылдың май 9-ка чедир) ажыл үезии, дайынның кезек кага эжелеп алган турганы районнарга ажылды санаваска — ийи дакпыр хемчээлге;

Кыдыкы Соңгу чүктүң районнарынга болгаш Кыдыкы Соңгу чүктүң районнарынга демнеттирген черлерге —будун чартык хемчээлге.

Хоойлу-дүрүм чок черге кеземче харылсалгазынга оңаашкан, хоойлу-дүрүм чок черге репрессияга таварышкан болгаш сөөлүнде келдерелге таварышкан хамааты-ларга, оларның хоруглалга, хорутдал черлериҥе болгаш шөлүлгеге турган үези күш-ажыл стажынга үш дакпыр хемчээл-биле санаттынар.

95 чүүл. Эжелеттирген девискээрлерге болгаш Ленинград хоорай бүзээлеттирге турда аңаа турган үеки ниити күш-ажыл стажынга кирер саналары

Ада-чурттуң Улуг дайынының үезинде дайынның кезек үеде эжелеп алган турганы девискээрлерге чурттап турда болгаш эжелеп эгелеп турда азы оок үезинде 16 хар четкен хамааты-ларга оларның 16 хар болгаш оок улуг турган, ССРЭ-ниҥ азы оске-даа күрүнелериҥ эжелеттирген девискээрлериҥе, оок-биле кады ССРЭ-биле дайын байдалынга турган күрүнелериҥ девискээрлериҥе турган бүгү үезии (ук үеде олар кем-херек үүлгеткен таварылгаларындан аңгыда) шуптузуп ниити күш-ажыл стажынга кирер саналар.

Ленинград хоорайга оок бүзээлелге турган үезиниҥе (1941 чылдың сентябрь 8-тен 1944 чылдың январь 27-ге чедир) чурттап турган хамааты-ларга, оок-биле кады фашистериҥ концлагерьлериниҥ хорутдаттырганнарынга, бүзээлеттирген Ленинградка чурттап болгаш Ада-чүрттүң Улуг дайынының үезинде концлагерьлерге турган үелерии тус-тузунда ниити күш-ажыл стажынга (олар ук үеде кем-херек үүлгеткен таварылгалардан аңгыда) ийи дакпыр хемчээл-биле санаар.

96 чүүл. Күш-ажыл стажын документилер-биле бадыткаары

Күш-ажыл стажын бүдүрүлге черлериниҥ, албан черлериниҥ, организацияларның доктаатқынган чурум ёзугаар тыпсыры документилер-биле бадыткаар.

Чамдык хамааты-ларга бараан болурунуң талазы-биле ажыл (бажың ажылдакчызы, уруг азырақчызы болгаш оон-даа оске бооп) төлезилекчи-биле ажылчының аразында күш-ажыл керээзин чарарынга киришкен организациянын шынзылгазы-биле бадыткаттынар.

97 чүүл. Херечилер дыңнадыглары-биле ажыл стажын бадыткаары

Хоойлунуң 89 чүүлүнүң бирги кезээнде айыттынган ажыл стажы (чамдык хамааты-ларга ажылдан аңгыда) бир эвес ажыл-чорудулгазының дугайында документ айыыл-халаптың (чер шимчээшкини, уер, улуг шуурган, өрт болгаш оске-даа) уржуундан читкен болгаш оларны катап тургузары болдунмас болза, ийи азы оондаа хөй херечилериҥ дыңнадыглары-биле бадыткаттынар. Чамдык таварылгаларда күш-ажыл стажын документилер оске-даа чылдагаашнардан (чижээлээрге, оларны кам чок эдилээшиниҥ түнелинде, өжегерээн узуткан чок кылганда болгаш оон-даа оске) читкенде ажыл стажын херечилер дыңнадыглары-биле тургузуп болур.

98 чүүл. Даштыкы хамааты-ларның күш-ажыл стажынга

Кажан даштыкы хамааты-ларга азы хамааты хамаарылгазы чок хамааты-ларга болгаш оларның өг-бүлелериҥе пенсия тыпсырынга чогуур ниити күш-ажыл стажы негеттинер болза, даштыкыга ажыл бир эвес оок үштүң ийи кезиниҥ эвээш эвези ССРЭ-ге ажылга хамааржыр болгаш бир эвес керээ ёзугаар оске чүве көрдүнмээн болур болза, стажка киир бижиттинер.

VII. Пенсияны ажыл төлевириниҥ санаары

99 чүүл. Пенсияны ажыл төлевириниҥ санаары болгаш ону быжыт түңге доктаадыры

Күш-ажыл болгаш ниитилелге ажыктыг оске-даа ажыл-чорудулга-биле холбаштыр пенсияны (Хоойлунуң 3 чүүлү) шериг балыгланыышкыны-биле холбаштыр инвалид болган ыңдыг кемдээшкиниҥ уржуундан өлген хамааты-ларның (Хоойлунуң 36, 68 чүү

РСФСР-ГЕ КҮРҮНЕ ПЕНСИЯЛАРЫНЫҢ ДУГАЙЫНДА ХООЙЛУЗУ

Россия Совет Федеративтиг Социалистиг Республиканың

(Төнчүзү. Эгези 2-гә, 3-кү арынларда).

хевириндеи доктааттынган нормалар ёзугаар санаар.

Пенсияны ажылының төлевириндеи санаар арга чок хамаатыларга чогуур пенсияларның эң бичин хемчээлинге дең быжыг түнге доктаадыр.

100 чүүл. Пенсия санаар ажыл төлевириниң составы

Пенсия санаар ажыл төлевириниң составынга ажыл (албан) дээш төлевириин бүтүү хевирлерин, ажыл шагындан дашкаар ажыл, дыштанып хүнүерде болгаш дакпырлаан ажыл дээш төлевирин киириштир, кандыг-даа хевирлиг чактыс удаанын төлеп бериишкиннериндеи (ажыглаттынмаан шөлээ дээш компенсация, ажылдан үнүп турда бээр дузаламчы акша дээш оон-даа оске) аягыда санаар. Түр үеде ажыл кылып шыдавазының болгаш херээжен кижиниң сааттанганының база бөжуурунун талазы-биле шөлээ үезин дээш төлеттинген дузаламчы акшаны база киир санаар.

Автор гонорарын өске ажыл дээш ажыл төлевирибиле денге санаар. Оон кадында ону төлеп берип турар үеде күштүг турган күрүне ставкаларын ёзугаар санаар.

Өөредилге үезинде төлеп берип турган стипендияны (пенсия дээш чедип келген кижиниң күзели-биле) ажыл төлевиринге деңнээр.

101 чүүл. Ажыл төлевириниң арыг кезиин тодарадыры

Ажыл төлевириниң арыг кезиин ажыл төлевири ап турган үениң күрүнеиниң үүрмектеп садар өртектери-биле тодарадыр.

102 чүүл. Пенсия доктаадырда айның ортумак ажыл төлевирин тодарадыр үелер

Пенсия доктаадып турар үеде айда ортумак ажыл төлевирин (пенсия дээш чедип келген кижиниң күзели-биле) тодарадыры: пенсия дээш чедип кээриниң мурнунда ажылдың (албанның, хуусаалыг шериг албанындан аягыда) сөөлүг 24 айлары дээш азы пенсия дээш чедип кээриниң мурнунда бүтүү ажыл-чөрүдулгазының дургузунда ажылдың (албанның) кандыг-даа шуушкак 60 айлары дээш.

Айда ортумак ажыл төлевирин санаар айларның санындан (пенсия дээш чедип келген кижиниң күзели-биле) айның баштайгы хүнүнден эгелээнин азы доозулганыбиле долу эвес болган ажыл айларын болгаш үш хар чедир үруг ажаал каректаары-биле холбаштыр бердинген шөлээнин айларын (оон иштинде долу эвес) казыыр, оон ажыда хамаатыы кижиниң инвалид боол турганы, чок болза кемдээшкинден азы кадыының оон өске кандыг-бир бакшыраашкынындан чедиртинген каражаның орнун ап турганы, I бөлүктүн инвалидин. 16 хар чедир инвалид үүлүнү азы эмнелге албан черинин шиитпири-биле өске кижиниң дузазын хереглээр деп санаткан назылапкыраан кижини ажаап-каректап турганы ажыл үезин база казыыр. Ынчан казыттынган айларны шилип алдынган үеним шуут дорт мурнунда азы шуут дорт соонда айлар-биле солуур.

103 чүүл. Айда ортумак ажыл төлевирин санаарының түрүмү

Хоойлунуң 102 чүүлүнде айыттынган үелерде айда ортумак ажыл төлевирин ажылдың (албанның) 24 айларында болгаш ажылдың (албанның) 60 айларында алган ажыл төлевириниң шиити түңүн тус-тузунда 24-ке база 60-га үлеп турган санаар.

Бир эвес ажыл 24 айдан эвээш үеде үргүлчүлээп болза, айда ортумак ажыл төлевирин херек кырында ажылдап эрттирген айларының ажыл төлевириниң шиити түңүн ол айларның санынга үлээш санаар.

Ажылдаан үезин бир долу календарлыг айдан эвээш болган таварылгаларда, пенсияны чижеглеп алган айда ажыл төлевирин барымдаалап санаар. Ону дараазында хевир-биле тодарадыр: бүгү-ле ажылдан эрткен үе дээш ажыл төлевирин ажылдаан хүннериң санынга үлээр болгаш бир чылдың иштинге ортумаа-биле санаан (беш хүнүг ажыл неделязында — 21,2, алды ажыл хүнүг неделяда — 25,4 хүннер) айда-ла ажыл хүннеринге алдынган түңну көвүдедир. Мындыг таварылгада пенсияны санап үндүрер ажыл төлевири ол ажылдакының тарифтиг ийи төлевириниң (шалыңының) түңүнден ажып болбас.

104 чүүл. Ажылчы чоннуң чамдык категорияларының ажыл төлевирин санаары

Чамдык хамаатыларга бараан болурунуң талазы-биле ажылдап турар кижилерниң пенсияларын санап үндүреринге хүлээп көөр ажыл төлевирин күрүне будүрүлгелериниде болгаш чоннуң амыдырал хандырылга организацияларында ажылдап турар чогуур профессиянын болгаш мергежилдиң ажылчыннарының болгаш албан-хаакчыларының ажыл төлевириниң түңү-биле кызыгаарлаттынар.

ССРЭ-ниң болгаш эвилелдешкен республикаларның чогаадыкчы эвилелдериниң кежигүннеринге, өске-даа чогаадыкчы ажылдакчыларга (Хоойлунуң 89-ку чүүлүнүн ийиги кезээ) пенсияларны Хоойлунуң бо кезээ-биле доктаатканының иштии үндезиннер-биле санап үндүрер. Ол үеде оларның айда ортумак ажыл төлевирин пенсил алырының мурнунда соолгу ийи календарлыг чылында азы пенсия алырының мурнунда иштии күш-ажыл кылып турганы үезинин бүгү дургузунда кайы-даа беш календарлыг чылында ажыл төлевирин тодарадыр.

105 чүүл. Өске чурттардан көжүп келген хамаатыларга пенсияларны санаары

Өске чурттардан көжүп келген, ССРЭ-ге ажылдавайн турган совет хамаатыларынга пенсияларны доктаадыр үеге чедир ССРЭ-де чогуур профессияның болгаш мергежилдиг ажылчыннарның болгаш албан-хаакчыларның айга ортумак ажыл төлевирин барымдаалап санап үндүрер.

106 чүүл. Иштии күш-ажыл стажының үлгатканы-биле холбаштыр пенсияларны эде санаары

Пенсиялардың хемчээлин тодарадырынга чугула иштии күш-ажыл стажы бир чылга азы оон хөй санныг чылга үлгатканда (Хоойлунуң 16, 17, 18, 19, 34 чүүлдери) пенсияны катап санаар. Бир эвес долу эвес иштии күш-ажыл стажының үезинде пенсияны доктаатыынган пенсионер долу пейсияны доктаадырынга четчир стажты чедип алыр болза, ону доктаадып тургусканының соонда түү хире үе арткени хамаан чокка пенсияны эде санаар.

Пенсияны эде санаарын пенсионерниң билдиришкинин ёзугаар ону оон мурнунда доктаатkан эде санаанны ажыл төлевирин азы пенсияны катап доктаадырының үезинде ажыл төлевирин барымдаалап кылыр.

107 чүүл Ажыл төлевириниң үлгатканы-биле холбаштыр пенсияларны эде санаары

Пенсияларны доктаатканының соонда 24 айдан эвээш үеним иштинде мурнундаатыдыңдан бедик ажыл төлевири-биле ажылдаап пенсионерлерге пенсияларны доктаатканының соонда улаштыр 24 айның иштинде ажылдап алганын санаан айда ортумак ажыл төлевирин ёзугаар. Хоойлунуң 102 болгаш 103 чүүлдеринде айыттынган үелерде айда ортумак ажыл төлевирин ажылдың (албанның) 24 айларында болгаш ажылдың (албанның) 60 айларында алган ажыл төлевириниң иштии түңүн тус-тузунда 24-ке база 60-га үлеп турган санаар.

Бир эвес ажыл 24 айдан эвээш үеде үргүлчүлээп болза, айда ортумак ажыл төлевирин херек кырында ажылдап эрттирген айларының ажыл төлевириниң иштии түңүн ол айларның санынга үлээш санаар.

Ажылдаан үезин бир долу календарлыг айдан эвээш болган таварылгаларда, пенсияны чижеглеп алган айда ажыл төлевирин барымдаалап санаар. Ону дараазында хевир-биле тодарадыр: бүгү-ле ажылдан эрткен үе дээш ажыл төлевирин ажылдаан хүннериң санынга үлээр болгаш бир чылдың иштинге ортумаа-биле санаан (беш хүнүг ажыл неделязында — 21,2, алды ажыл хүнүг неделяда — 25,4 хүннер) айда-ла ажыл хүннеринге алдынган түңну көвүдедир. Мындыг таварылгада пенсияны санап үндүрер ажыл төлевири ол ажылдакының тарифтиг ийи төлевириниң (шалыңының) түңүнден ажып болбас.

104 чүүл. Ажылчы чоннуң чамдык категорияларының ажыл төлевирин санаары

Чамдык хамаатыларга бараан болурунуң талазы-биле ажылдап турар кижилерниң пенсияларын санап үндүреринге хүлээп көөр ажыл төлевирин күрүне будүрүлгелериниде болгаш чоннуң амыдырал хандырылга организацияларында ажылдап турар чогуур профессияның болгаш мергежилдиң ажылчыннарының болгаш албан-хаакчыларының ажыл төлевириниң түңү-биле кызыгаарлаттынар.

ССРЭ-ниң болгаш эвилелдешкен республикаларның чогаадыкчы эвилелдериниң кежигүннеринге, өске-даа чогаадыкчы ажылдакчыларга (Хоойлунуң 89-ку чүүлүнүн ийиги кезээ) пенсияларны Хоойлунуң бо кезээ-биле доктаатkан

Бүгү чурттарның пролетарийлери, каттыжынар!

1925 ЧЫЛДА УНОБЕЗИЛЕТТИНГЕН

ШЫН

РСФСР-ниң Компартиязының Тыва рескомунуң, Тыва АССР-ниң Дээди Совединиң болгаш Министрлер Чөвүлелиниң органы

1991 чыл
январь
10
четверг
№ 7 (14506)
Садар ортээ 10 коп.
(Чагыдар ортаа 6 коп.).

БАЙЫРЛЫГ, СООК-ИРЕЙ

Школачыларның дыштанылгазының хүннери солун, тоолчургу ужуражылгаларлыг. Хөгжүмшин театрының делгем залдары ургларга бо хүннерде улуг өргээ-биле дөмей, ойнап-хөглээрринге магалыг болган.

Профэвилелдерниң болгаш тыва театрның ажылдакчыларының чогаадыкчы база организакчы ажыл-ижин моон улуг улус безин эскерген.

Бо кышкы дыштанылганың хүннеринде маңаа мун-мун школачылар Чаа чылдың улуг байырлалын уткаан. Саазы хапчыгаштарда белекчигештерни оюннар соонда моон ап турганнар. Театрның артистери ургларга шинилерни ойнап берип келген. Ургларга бир шиидең көргүүгүнү мында киндивис. Ында болуушкун хаан кижиниң аал-өргээзинде болуп турар.

— Делегейниң тайгазындан келген Соок-Ирей, делгем-делгем базып келгеш, бажымны чыттааш, суйбап кагды— деп, бир бичии школачы хөөрей-дир. Ынчан ургулар: — Че, байырлыг, Соок-Ирей!—диштилер.

Ондар ОХЕМЧИК.

Үенин судалы

Дүүн — ТАЛОННАР АЛЫР ДЭЭШ...

Кызылдың магазиннеринден аъш-чем болгаш үлетпүр барааннарын садарын талон-биле чорударынга холбаштыр база бир берге айтырыг тургустунуп келгенин амыдырал көргүзе берген: чамдык албан черлериниң даштында кыштың чыккылама соогунда талон алыр дээш оочур маңаан кижилер кайы хөй.

Моон мурнунда кол дуундала аъш-чем болгаш арага садарының талоннарын үлеп турда, ол ажыл эдээн чиик турган. А бо чылдан эгелеп, аңаа немештир бажың иштиниң дериг-херекселдеринден эгелээш, кедер идик-хеп база өң хөөвр барааннарны садарын талоннаан. Ынчангаш бараанны түгле тыш садып алырындан амгыда, база бир берге ажыл—талон оочурлаары апарган.

Кызылдың Кочетов кудумчузунда хооркүүском бажының чанында чаңгыс кат ыяш бажыңның бир ужунда чыылган хөй чонга дүүн четтивис. Шупту пенсионерлер болду. Арага талону үлеп турар. Ынаар кижи кирер уг чок болду. Оода-ла талон үлеп турар харыысалгалыг кижилер-биле беседалажып, чугаалажыр дээн бодалым бүтпеди.

Хоорайның № 2 чурт-талга-будурүлге ажыглал участогунга чеде бердивис. Ында база-ла узун оочур. Ында халагзынган, туруп-шылаан кижилерниң аразында хыйланганын, бот-боттарының аразында ээлчег хунаажып турарын көргеш, кижи хөй-ле түүлдерин бодаар чорду.

— Талон алыр дээш ийи дугаар хүн сүрүүп келдим. Ажылым туруп алды. Бажыңда ургларым-га чем садып бээр харык чок апардым — деп, кижи ортузу чеде берген херээжен кижи ээлчег бажыңдан эрттиреринден дилээр-ге, аңаа турганнар кандыгдаа харыы бербейн, кирбейн барды. Бодунуң талон алыр черин тыппайн турар улус база эңдерик болду.

Ында талон үлеп турар кижилерниң бир-ээзи, участоктуң септелге талазы-биле мастери Екатерина Павловна Шевелевичиге арай бооргa ужуражыр аргалыг болдум.

— Талон үлээринге мындыг оочур ка ап тургустуна бергенил — деп оон айтырдым.

— Талоннарны моон мурнунда ышкаш бүдүрүлгелерге үлээр кылдыр тургускан болза, эки деп бодаар мен. Бистер бот-тарывыстың кол ажылывысты үгбайн тургаш, ам барык ийи дугаар неделя дургузунда түгле талон үлеп туруп бердивис. Хоорайның Чүлдүмден эгелээш, С. Тока кудумчузунда база Каа-Хем суурнуң. харын-даа Улуг-Хемниң оң талазында чурттакчыларга талон үлээрин бистерге дагзын кааны черле дыка берге-дир. Талоннарның чамдыызын депутаттар үлеп турар апарган-даа болза, кижилер талон алыр черлерин билбес, оларның даңзызын тургускан тускай номнар чок. Мындыг үендааян байдалдарда ажылдаары берге-дир — деп, ол хомудап чугаалады.

Шынап-ла бо коллективтиң ажылдакчылары бот-тарының дорт хүлээлгелерин октааш, ам түгле талоннар үлээринге өй апарганы ол-дур.

А № 1 участокта база-ла ындыг: даштың соокта талон алыр дээш шөйүлген ээлчег, үе-човуур, халак-хилек...

А ол-ла үеде хооркүүскомнуң даргалары даштың соокка доңган-дожаан, узун ээлчег маңаайн, туруп-шылапкан пенсионерлерни, ажылын каггаң кижилерни сонга өттүр көргеш, чүнү кылырын, оон кандыг шиитпир үндүрериң бодап олурар ирги бе?...

Виктор КАРА-САЛ.

ЧУРУКТА: Кызыл хоор. күүскомунуң чанында талон оочурлаашы, доңуп-дожаан пенсионерлер.

Ондар ОХЕМЧИКТИҢ фотозу.

Бөгүн — ЭЖИ ИЖИТТЫНГАН

Каа-Хем районнуң Сизим суурунуң чурттакчыларының культурлуг амыдыралынга бөгүн улуг байырланчыг хүн болур.

Суур төвүнде 100 олуттуг, номчулга залдыг чаа клубтуң эжин сизимчилерге ажыттынар. Ону ажыглалга киирериңге ыпда ыяш үлеттүр ажыл-агый черинде бактаал турар бот-орулга-чарылгалыг тудугжу бригада күженишкинниг ажылдаан. Чаа культура одаанын тудуун дүргедедиринге, ылаңгыя прораб Вячеслав Гусев төлептиг салыышкынын киирген.

Кара-оол НАТПИП-ООЛ.

Даарта — ЧЕМПИОН АТ ДЭЭШ

Школачыларның кышкы дыштанылгазы доостурунуң кырында келген.

Бо хүннерде баскетболга бирги чер дээш республика маргылдаазы даарта доостур.

Чемпион ат дээш бирги черниң салым-чолу шиитпирлеттинген. Шилиндек 11 командаларның аразындан Өвүр районнуң школачылары түңнел оюнда Кызыл хоорайның чыынды командазын удуп алгаш, бирги черни эзелээн.

(Бистиң корр.).

ССРЭ-НИҢ ДЭЭДИ СОВЕДИНИҢ СЕССИЯЗЫНДА

СЭТА-ның парламент корреспондентилериниң Креильден дамчытканы болза: ССРЭ-ниң Дээди Совединиң дөртку сессиязы үш неделя чапсарлаанының соонда, январьның 8-те, бодунуң ажылын катап эгелээн. Сессияның кол айтырыы — ССРЭ-ниң 1991 чылда Күрүне бюджединиң болгаш Күрүне планының дугайында хоойлуларның төлевилелдерин чугаалажыры.

ССРЭ-ниң Дээди Совединиң Даргазы А. И. Лукьянов палаталарның каттышкан хуралын ажыдып турган, үндезини-биле чаартынганының соонда, парламентиниң составы чыгдынган бүгү дүржулганы дээштни-биле ажыглаар дээрзинге идегелин илереткен. Үстүнде айыттынган хоойлу төлевилелдериңден аңгыда айтырыгларны парламент кежигүннери эң чоокку үеде шиитпирлээр апаарын ол чугаалаан.

ССРЭ-ниң Дээди Совединиң Даргазы улус депутаттарының чоокта чаа болган Съездизинниң түңнелдерин тодаргай чугаалаашы, чугаа болза нииттилерде байдалды чогумчудуп эки-жидериниң ролүн оок күүсеткенинин дугайында боотурарын демдеглээн. А. И. Лукьяновтуң чугаалааны-биле алырга, ол Съезд кончуг харыысалгалыг болган бижыг туруттуг байдалга эрткен. Ынчангаш Эвилелдин эрге-чагыргазының дээди органының доктаалшиитпирлери бүгү-ле хоойлужудулга ажыл-чорудулгазының үндезини болур ужурлуг. Эвилел хоойлужудулгазынга чөрүшкек эвес, түгле ындыг республика хоойлуларының күштүг болурун Дээди Советтиң Даргазы онзалап айыткан. Ону тайылбырлаашы, парламентиниң баштыны мынча дээн: «хоойлулар аразында дайылдажыышкыннар соксап эгелээп», ынчангаш «бюджеттер дайылдажыышкынын» база өжүрер үе келген.

А. И. Лукьянов дөртку сессияның түңнел үе-чадазының ажылының графигин болгаш хүн чурумун тайылбырлаан. Планны болгаш бюджетти хүлээп алганының соон дарый чоңнуң ажыл-биле хандырылгазының дугайында ССРЭ хоойлужудулгазының үндезиннерин чугаалажып көргеш, хүлээп алыр ужурлуг. Ол дээрге кижилериң келир үеге бүзүрээр болурунга хамаарышкан канчаар-даа аажок улуг ужур-дузалыг айтырыг-дыр. Оон аңгыда дөртку сессияга ССР Эвилелин хевээр камгалап арттырарының дугайында болгаш черни хуу өнчү болдурарының дугайында Бүгү-эвилел референдумнарын чорударының хүнүн тодарадыр ужурлуг. Бир эвес парламент кежигүннери Президентиниң чанында Министрлер кабинединиң кежигүннеринге кандидатураларны бадылаваc болза, дыштанып чорутпас ужурлуг деп, депутаттарының бирээзиниң саналынга ССРЭ-ниң Дээди Совединиң Даргазы чөпшээрешкеп. Сессияга ол ышкаш Персия мугулдурунда байдалдың болгаш делегей ужур-дузалыг ийи керээни күштүг болдуруп бадылаарының дугайында ССРЭ-ниң ДХМ-ниң дыңнадыын база чугаалажып көөр.

А. И. Лукьянов ССРЭ-ниң Министрлер Чөвүлелиниң Даргазының кадының байдалының дугайында айтырыгга харыылаашы, Н. И. Рыжковтуң байдалы эки боон турарын дыңнаткан. Ол кылаштап эгелээн, эмчилер аңаа помчуурун чөпшээрээн.

Сессияның моон соңгаар ажылынга холбаалыг чамдык айтырыгларны шиитпирлээнинин соонда, депутаттар ССРЭ-ниң 1991 чылда Күрүне планының болгаш Күрүне бюджединиң дугайында хоойлу төлевилелдерин түңнеп чугаалажып көөрүн эгелээн.

Ол төлевилелдерни эрткен чылдың ноябрь айында палаталарның каттышкан хуралынга чугаалажып көрүп эгелээнин билдингир. Ооң түңнелдериниң дугайын ССРЭ-ниң Дээди Совединиң Эвилел Совединиң План болгаш бюджет сан-хөө комиссиязының даргазы В. Г. Кучеренко дыңнаткан. Бо чылда Эвилел бюджединиң төлевилелинде 250 миллиард рубль хемчээлдиг орулганы алырын болгаш 276 миллиард рубль чарыгдалды кылырын айытканын ол дыңнаткан. Моон алгаш көөрге, 26 миллиард рубль дефициттиг болурун планнаан-дыр. Бюджеттиң чарыгдал кезээ, ылаңгыя камгалалга чарыгдалдар улут маргылдааны болдурган. Ынчангаш ол сорулгага чазактың саналдааны 98,6 миллиард рубльди тускайлаза кандыгыл деп олар сүмелээннер.

Депутаттар социал-культура хемчеглеринге чарыгдалче онза-кичээнгей салган: ол сорулгага 123 миллиард рубльди төлевилээн. Капитал тудутта акша-хөрөнгини кызыраар дугайында чазактың саналын түүлдуг деп көргенин комиссия даргазы дыңнаткан. Бир эвес депутаттар ооң-биле чөпшээрежир түвө болза, төпчүткен капитал салыышкынары 52 миллиард рубль болур ужурлуг.

1991 чылдың бюджединиң онзагай түүлү — экономиканы экижидерининиң 114 миллиард рубль хемчээлдиг фондузун тургузары болурун ол чугаалаан.

Депутаттар боттарының чугаалажып көрүп турар төлевилелдеринге совет экономиканың мурнунда сорулгаларны оларга кол барымдаалаарын саналдап турганнар. Бо чылын алыр ужурлуг 975 миллиард национал орулганың 87 хуузун хереглелге болгаш бүдүрүлге эвес тудутга, ынчаарга түгле 13 хуузун — хөгжүлдеге чарыгдаары көрдүнүп турар.

Бюджеттиң ол болгаш оске-даа чарыгдал кезектерин тодаргай таймылбырлаашы, комиссия даргазы оларның үндезиннерин бадыткал көргускен.

Дараазында депутаттар төлевилелдерни чугаалажып көрүп эгелээш, боттарының саналдарын киргеннер.

ССРЭ Президентизиниң ужуражыышкыннары

МОСКВА, январь 8. (СЭТА). ССРЭ-ниң Президентизи М. С. Горбачев Литваның Премьер-министри Казимера Прунскене болгаш ол республиканың Москвада доктаамал төлөөлекчизин Эгидисс Бичкаускас-биле ужурашкан деп, СЭТА-ның корреспондентизинге Литваның доктаамал төлөөлекчи чери дыңнаткан.

К. Прунскене Москвага бөгүн чедип келген. Доктаамал төлөөлекчи черинге болган ужуражыышкынга кандыг айтырыгларны чугаалашканын дыңнатпаан.

• • •

Бөгүн ССРЭ-ниң Президентизи М. С. Горбачев РСФСР-ниң Дээди Совединиң Даргазы Б. Н. Ельцин-биле ужурашкан. Ол дугайын Президентиниң парлалга албанының удуртукчузу В. Н. Игнатенко дыңнаткан.

Ужуражыышкынга 1991 чылда Эвилел бюджединиң дугайында айтырыгларны чугаалашкан деп, ол дыңнаткан.

• • •

Ийи шак ажыг үргүлүүлээн беседага РСФСР-ниң Министрлер Чөвүлелиниң Даргазының оралакчызы Ю. В. Сковов, ССРЭ-ниң сан-хөө министри В. С. Павлов киришкен. Чуртта социал-экономиктиг байдалды 1991 чылда быжыглап экижидериниң база ниити-эвилел бюджединиң тус-тус түүлдерин дугуржурунуң чогуур механизмин ажылдап кылырының айтырыгларының дугуруштунган. Бо айтырыг талазы-биле документиге бо кежээ ат салдынар. Өске республикалар аңаа ат салырынга база белен деп. парлалга бөлүүнүн удуртукчузу дыңнаткан.

ССРЭ-ниң Дээди Совединиң Президиумунуң хуралы

Январь 8-те Кремльге А. И. Лукьяновтуң даргалаашкыны-биле ССРЭ-ниң Дээди Совединиң Президиумунуң хуралы болуп эрткен. Хуралга ССРЭ-ниң улус депутаттарының дөртку Съездизинниң хүлээп алган шиитпирлерин боттандырары база Дээди Советтиң дөртку сессиязын уламчылаары-биле холбашкан айтырыгларны чугаалашкан.

ССРЭ-ниң улус депутаттарының IV Съездизинниң Совет Социалистиг Республикалар Эвилелин хевээр арттырып камгалаарының дугайында айтырыг талазы-биле ССРЭ-ге референдум чорударын хандырар талазы-биле берген даалгазын күүседиринге хамаарышкан айтырыгларны аңаа чугаалашкан.

ССРЭ-ниң Дээди Совединиң чаартынганы-биле холбаштыр, ооң комитеттериниң болгаш доктаамал комиссияларның составын база структуразын эдс көргеп.

ССРЭ-ниң Дээди Совединиң даасканын өзугаар ССРЭ-ниң Дээди Совединиң Хой-ниити-биле харылзаалар талазы-биле комиссияны тургускан. Комиссия дугайында дүрүмнү түүлдуг деп көргеп. Комиссияның даргазынга Националдар Совединиң Даргазының оралакчызы Б. И. Олейникти бадылаан.

Хуралга күрүне амыдыралының өске-даа айтырыгларын чугаалашкан.

(СЭТА).

Литваның чазаа халашкан

ВИЛЬНЮС, январь 8. (СЭТА). Бо кежээ Литваның Премьер-министри К. Прунскене ооң чазааның Министрлер кабинединиң бүгүн составы-биле халажып үнер дээниниң дугайын дыңнаткан.

Ол айтырыгны Парламентиге бадылаашкынга тургускан. Чазактың халажып үнери дээш 72 депутат бадылаан, 8 кижи удурланган, 22-зи дадагалзаан.

ШКОЛА: чаа базымнар

1000 РУБЛЬ ОРУЛГАЛЫГ

Рынок үезинде школаларның материалдыг баазазы кандыг болурунуң дугайында дүвүрээзиниг чугаа кодүрүлүп келген. Чамдык кижилер, школаларның байдалы рынок үезинде улам баксыраар деп санап-даа турар. Школа боду акша-төгерикти рынок үезинде эвээш-биче-даа бол, ажылдап ап болур бе? Ол айтырыгга харыыны Дерзиг-Аксында дузалал школазының башкылары болгаш өөреникчилери берген.

Эрткен чылдың сөөлгү хүннеринің бирээзинде Дерзиг-Аксы суурнуң чурттакчылары кадыы багай урутларны өөредип, кижизидип турар дузалал школазынче сөктүп барып турганнар. Дузалал школазының өөреникчилериниң болгаш башкыларының кылган түүлдериниң делгелгезин сонуургап көрүп турганнары ол. Улуг, бичии креслолар, сандайлар, столдар, тыва улустуң эт-херексели согааш, бала, үлгүүр, ыяштан кылган көжегелер, ойнаарактар дээш түүлдер делгелгеге хөй болган. Өөреникчилериң кылган эт-херекселдериниң шынары эки, даштыкы хевири аянныг деп көргүкчүлер-даа, шынар тодарадырының комиссиязы-даа үнелээн. Бо үнелел хамыктың мурнунда башкылар М. К. Шагдыр, С. С. Идам, күш-ажыл инструктору А. С. Толгар, оларның өөреникчилериниң ажылынга мактал боору чугаажок.

Делгелгени кээп сонуургаан кижилер ойнаарактар, эт-херекселдер тудуп алгаш, тарап чаңып турганнар. Аалчыларга делгелгеге белектер бергени ол бе? Чок. Делгээн эт-херекселдерни садып алганнары ол-дур. Чазанылга мастерскаязының бүдүрген кылыгларын суг болза 15 минута иштинде садып алгаш барганнар. Оларның ниити өртээ 701 рубль болган. Садып алыкчыларның хөй кезии школаның мастерскаязынга чагырганы база киирген. Десни, үлгүүр, оруннар, күхня херекселдери, чаш уруг кавайы дээш өске-даа түүлдерни кылып бээрин дилээннер. Башкылар, өөреникчилер чагырганы күзелдии-биле хүлээп алган.

Школаның даараныкчыларының кылган идик-хевин, эдилелдери база бедик үнелелди алган. Платьелар, юбкалар, хөректээштер, холга тудар барбалар дээш өске-даа түүлдерни 300 рубльге саткан. Идик-хептиң даарааарын даараныла кичээлдериниң башкызы К. К. Сат организастаан. Башкы Г. Сымчаан, өөреникчилер дээш өскелер-даа күзелдиибиле ажылдааннар. Школаның даараныла мастерскаязынга база чагырганы чон киирген.

Ниитизи-биле ол хүн школа чонга 1000 рубль ажыг акшага идик-хептиң, эт-херексели саткан. Башкылар, өөреникчилер хей-аът кирип, школага хөй адырлыг кооперативти ажыдарын саналдап турар.

Баштайгы чедиишкиннер Дерзиг-Аксы дузалал школазының коллективинге чүткүлдү берзе-даа, бергелер хөй. Ол дээрге дериг-херекселдиң чедиштези, материалдар тып алырының белен өвези дээш оон-даа өске. Республиканың Улус өөредилгезиниң министерствозу, Каа-Хем районнуң организациялары биске дузалаар боор деп идеген турар бис.

А. МӨҢГЕ.
Башкы.

ШКОЛАГА БҮДҮРЕР

Бараан өртээ канчаар-даа аажок улгадып, идик-хеп, аъш-чем аймааның ховартаанының дугайында солуннарга үнген түүлдерни номчааш, ону бодум амыдыралга көргеш, дараазында бодалга келдим.

Республиканың школа бүрүзүнде дараныла болгаш чазанылга мастерскаялары бар болгай. Оларның чамдыктарын дериг-херексел-дер-биле хандырганы черле шору. Кылыры бөдүүн, тус черде бар материалдыг курлавырдан бараанны аңаа чүге бүдүрүп үндүрүп болбазыл? Мастерскаяларны багай ажыглап, күш-ажыл кичээлдерин эрежейлеп эрттирип турары чажыт эвес болгай. Бистиң Шамбалыг школазында оолдарга, ургларга күш-ажыл өөредилгезиниң 2 кабинеди бар. Ургларның кабинединде даараныр машиналарның хемелерни чок. Ынчангаш урутларны даараныр өөредиринге шаптыктыг боор турар. Дериг-херексели кадагалал шыдавазывыс безин күш-ажыл кижизидилгезинче кайы хире сула сагыш салып турарывыстың херечизидир.

Кижилерниң боттарының даарап алган хевин көөрге экизи кончуг боор-дур. Кызылга бир херээжен кижи аргып каан тон кедип алгаш чорааның көрдүм. Дыка аянныг. «Уран холдар» деп бөлүмнерни школаларга ажыктакш, аңаа хеп аймаан түге даарап, аргып болбас деп. Өөредилге чылында 2 катап делгелгелерни ажыдып, аргаан, дараан кылыгларны садарын организастаар болза эки. Делгелгелерге эки шынарлыг идик-хептиң, эт-херексели киргген өөреникчилерни түге шаңнап, мактап болбазыл.

Ада-иелер школа-биле быжыг харылзааны тудуп, урутларынга дүктү, чүүнү боондактай белеткеп берип, харын-даа садып берип болур болгай. Хойлуг, өшкүлүг ада-иелер азыраан малындан кыргаан дүгүн садарынче далашпас болза эки. Дүктү ол-ла олчаан садарының орнунга уруг-дарыынга хеп аргыттырып, ону садар болза дыка орулгалыг. Арыг дүктеп кылган, аргаан хеп аймаа дыка өртектиг апарган. Дүктү хендир-биле холуп өрээн чүүден аргаан хеп аймаа суг болза белен эргилевес, бичиилевес, херилбес боор чүве.

Школага фартуктар, улуг, бичии улустарның хевин, бичии сандайлар дээш өскедаа түүлдерни бүдүрүп болурунуң аргазы бар. Күш-ажылга өөредилге, кижизидилге ажылын өөреникчилерниң материалдыг сонуургалын, кылган ажылы дээш төлевир таварыштыр чорудар болза, күш-ажыл кижизидилгези экижинир, ажылга өөренирингe өөреникчилер материалдыг сонуургалдыг боор. оон уламы-биле мөзүг-шынары кижизиг боор деп бодаар-дырмен. Ону ынчаар кылырын бистиң чүртүвүста экономиктиг байдал албадай берген-дир.

Римма ТҮЛҮШ.
Шамбалыг ортумак школазының башкызы.

БАШТАЙГЫ БАЙЫРЛАЛ

Январь 6-да партия рескомунуң Политиктиг чырыдыышкын бажыңынга орус чонунуң Иисус Христос бурганының бодараанынга тураскаатқан шажын байырлалы Кызыл хоорайның херээженнер төвүлелиниң, хоорүүскомунуң культура килдизинниң инициативазы-биле болуп эрткен. Шажын байырлалын бир дугаар эртирип турар чүве болганда, белеткел шыырак болган дээрзи илдең болду.

Кирип кээрге-ле адакки каътта столованың изиг, соок аъш-чем саткан, ийиги каътты фойезинде белек-селектиг Соок-Ирей, Харжыгаш янзы-бүрү каас-чараш маскарад костюмнерлиг ургларның киржилгези-биле ырлап-хөглээн турлар. Хоорайның ыры болгаш танцы ансамблининң артистери база үк коллективтиң хореографиш болүү аянныг, чараш ыры-самны чыылганнарга бараалгатты.

Байырлыг кезээн Тываның хөгжүм-шин театрының кол режиссёру Анатолий Серен ажыдып, чыылганнарга Чаа чыл таварыштыр байыр чедирип, чүве чугаалааш. Кызылдың Троицк хүрээзининң игумени Алексий адага сөс берди. Алексей Васильевич православ шажыннын, оон үндезин эгези Христос бурганның бодараанының төөгүзүн чонга таныштырды. Кижи кижиге оңнүк, эш, берге үеде кижилер боттоттарынга дузалажыр, бак үвени деңге ажып эртер ужурлуг, кижи бүрүзү оске кижиге буянын көргускен турары кандыг-даа үеде эргежок чугула дээрзин ол чугаалады. Оон аянныг, дески үнүп, сеткилге дээп турар угаанныг, мерген сөстерин кижи бүрүзү кичээнгейлиг дыңнап, медерелинге сиңирип ап орду. Бичии урутлар безин ыыт-шимээнин чиде берген, аваларының чанында хорүй берген дег дыңнап олурдулар. Алексий ада чугаазын дооскан соонда Тываның Күртелерадиозунуң симфония оркестриниң театр артистери Александр Ондар, Надежда Даржаа, Орлан Монгуштуң, балет артизи Любовь Сүгдеректиң, Пионерлер бажыңының урутларының чаптанчыг самының оюн-коргузүглери болду. Ылаңгыя аныяк артист Александр Ондарның дыңзыг, хоюг үнү-биле опера-лардан арияларны ырлап күүсеткенинге дыңнакчылар сеткилинден таарымныг, сценаже катап-катап үнерин дилеп, соксаал чок адыш часкап турдулар. Черле кандыг дээр. Концерттиң номер бүрүзү солун, чедимелиг, шыырак белеткеттинген дээрзин көрүкчүлерниң изиг сонуургалы бадыткал турду.

Хөй уруг-дарыгны божаашөстүрүп кижизиткен нелерни шаңнаарын байырлалдың программазында киирген Дадар Хоор-ооловна Куулар-га, Любовь Александровна Посохинага, Татьяна Самдановна Кара-Салга, Татьяна Достак-ооловна Күжүгетке хоорай Совединиң даргазы Ю. П. Слободчиков, хоорайның херээженнер төвүлелиниң даргазы И. М. Кара-оол олар чүректин хамыгындан чылыг сөстерни чугаалаашы, берге/үеде хөй урут-дарыгны өстүрүп кижизидип чоруур маадырлыг чоруу дээш «Иениң судалы» орденнерни оларга тыпсып, белекти бергеп.

Шынап-ла, кандыг-даа чонуң шажын байырдалдарын шак мынчаар ырыс-хөгжүмнүг, аъш-чемниг, кадас-чараш, оюн-тоглаалыг, содун кылдыр • организастап эрттирип турар чүве болза, ындыг эгелээшкиннер улустарның найыралын быжыктырар, кижилерниң бот-боттарынга хамаарылгазын экижидер дээрзинге байырлалга барган кижи бүрүзү бүүүрээн боор.

Надежда ДОНГАК.
(«Шынның корр.)

ОЛАР КАНЧААР АЖЫЛДАП КИРГЕНИЛ?

Тыва АССР-ниң Чоннуң амыдырал хандырылга девискээр-бүдүрүлге каттыжыышкыны, ооң адырлары бүдүрүлгелерни рынок экономиказының байдалынче шилчидериниң белеткел ажылдарын канчаар боттандырып турарының дугайын эрткен чылдың ноябрьда Тыва АССР-ниң Министрлер Чөвүлелиниң Президиумунуң ээлчеглиг хуралынга чугаалашкан болгай. Ол айтырыгны чугаалажып тура, амыдырал хандырылга бүдүрүлгелерин рынок экономиказынче шилчиириниң база экономиктиг байдалга ажылдаарынга белеткелди дургедедирин бүдүрүлге каттыжыышкынынга дааспышаан, ону доозарынга ай хуусаалыг үени берген. Тыва АССР-ниң Чоннуң амыдырал хандырылга девискээр-бүдүрүлге каттыжыышкынының чиңгине директорунуң оралакчызы М. К. Нурсатка бистиң корреспондентивис ужурашкаш, бүдүрүлгелер канчаар ажылдап киргенин сонуургаан.

— Амгы үеде кандыг-даа бүдүрүлгениң адырынга ажылдың чаа ут-шиин тодарадыры, аңаа белеткээри чугула деп санап турар бис. Республиканың өске адырларында бүдүрүлгелер-биле бир дөмей, бистиң Чоннуң амыдырал хандырылга девискээр-бүдүрүлге каттыжыышкыны, ооң адырлары бүдүрүлгелерни рынок экономиказының байдалынче шилчиририниң белеткелин төндүрүпкен. Эргелелдиң төпчүдүлгезин эдс кылыр ажылдар доозулган. Ол чер чоннуң амыдырал хандырылга бүдүрүлгелерни материал-техниктиг курлавырлар-биле хандырар коммерция албанының төвү апаар. Районнарның бүдүрүлгелер эргелелдеринге материал-техниктиг курлавырларны, шалык фондузун база кол чепсек-херекселдерни хүлээдип бердивис. Каттыжыышкында кирип турар бүдүрүлгелерни шилчидерибиле чергелештир, районнарның бүдүрүлге эргелелдери болгаш идиктер септээр база даараар «Тувашвейбыт», парын дериг-херекселдер септээр «Тувателерембыттехника», чурук тырттырар болгаш амыдыралдың оскедаа янзы-бүрү ачы-дузазын чедирер «Тувафоторазнобыт» база бүдүрүлге-техниктиг комбинат оларны дүжүрдүвүс. А рынок экономиказынче шилчилге үезинин нарын байдалдарын барымдаалаашкын база чоннуң амыдырал хандырылга девискээр-бүдүрүлге каттыжыышкынының директорлар Төвүлелиниң шиитпирин ёлугаар бистиң каттыжыышкынны хевээр арттырган бис. Ооң чагыргазынга турар бүдүрүлгелерге чамгыс аай экономиктиг база техниктиг политиканы чорударынга ону чугула деп көрүп турар бис.

— Каттыжыышкынның адырларында ажылдың тургузуун чаартырының кандыг организастыг ажыллары кылдынганы? Бо талазыбиле чугаалап көрүңерем, Мария Кыргысовна.

— Ийе. Ол чериң адырларында ажылдың тургузуун чаартырының организастыг хемчеглери алдынып турар. Чижээлээрге, фондунуң эргилделиг болгаш кол ажыглалынга база бот-үнезинге анализти кылган. Чарыгдалды эвээжедириниң сүмелерин белетээн, чоннуң хереглел барааннарын бүдүрүп үндүрериң организастап, орулгалыының денелиин бедидеришиниң хемчеглери алдынып турар.

— Ол ындыг-дыр. Бүдүрүлгелер аренда аргазы-биле шуут-ла ажылдап кириптерни чугаалаашкыр. Чогум баш бурунгаар анализтээрге, ажылдың кайы талазынга бергедээшкинниер болу бээр ышкаш-тыр?

— Рынокче шилчий бээрге, бүдүрүлгелер алээн нарын байдалга таваржыр алаар. Бирээде, чиг этке болгаш материалдарга ортектер өзүп, моожу-биле садар ортектерже кире бээр. Ийиде, электри энергиязынга, одаар чүүлге, хөмүр-дашка база чылдылга энергиязынга өске тарифти тургускан. Ооң ыңгыда ажылдың чепсек-херекселдери элээргe, үнезин катап тургузарынга хереглээр акша-хөрөңгинiң чаа нормазын 40 хуу көвүдеди, а социал страхованиеге 26 хуулу тыртары көрдүнген. Бо-ла бүгү өскен чарыгдалдарны дугларары-биле холбаштыр, бүдүрүлге эргелелдери ортектерин 1.7 катап улгатпырар албадалга келгени бо. Бир эвес ынчаар кылбас болза, олар хоозураашынга таваржырлар. Ынчалбажок эргелелдериниң ортектерни остүргени нарын байдалдан чайлаарының оруу болур дээр болзувусса база шын эвес. Ачы-дуза чедирилгезиниң хевирлериниң ортек-үнези өскени-биле чергелештир, хереглекчилеривисти чидирип алыр болза, ооң дора. Харын-даа чурттакчыларның чартык кезиин ол бүдүрүлгелерден ачы-дуза алыр хөөнүн чидирип ап болур бис. Ол ышкаш бо черлериниң бурунгаар хогжүүрүнге нарыдаашкынны база болдура бээр.

— Силериниң чугаалардан алырга, ачы-дуза чедирилгезиниң хевирлериниң ортектерни остүрүптерге, чурттакчылар-даа олче барыа ховартай бээр, бүдүрүлгелерниң сайзыраарынга берге байдалды тургузуп болур ышкаш. Ынчалзажок кайы-даа талага таварымчалыг кылдыр ортектерни эде көөрүнүп аргазы кандыгыл, Мария Кыргысовна?

— Арга бар. Рынок үезинде таарыштыр көрдүнген ортектер улуг рольду ойнаар деп санап турар бис. Ындыг-даа болза борта частырыг кылыптар болзувусса, экн түңнелге черле келбес. Ындыг болганда, ортектерге кончуг кичээнгейлиг, оваарымчалыг болуру албан деп бодап турар бис.

Рынок үезинде ийи хевирниң ортектери көрдүнүп турар. Ол дээрге доктаатkан болгаш хостуг ортектер болур. Доктаатkан ортек деп чүл? Бо дээрге тус чер органының тургускан ортээдир. Ол ортекти ачы-дуза чедирилгезиниң чамдык хевирлериниге болгаш бирги хереглелдиң барааннарынга көрүп турар. Хостуг ортек дээрге чүгле чоннуң чугула негелде база дилеглериниге ховар барааннарга көрдүүп турар. Чижээлээрге, сөөлгү моданың хеп-сыны, кештен даараан хептер, сүй-белектер, идиктер, нарын дериг-херекселдериниң септелгези, кештен даараан хептерни химиктиг арга-биле аштаары, будудары дээш, оон-даа өске чүүлдер хамааржыр. Хостуг болгаш доктаатkан ортектерни чарыгдалдар дугларының аргазы ыыдыр санаар болзувусса база шын эвес алаар. Ындыг болганда, өске арганы дилезе зки. Маңаа бистерниң специалистеривистиң, удуртукчуларывыстың чогаадыкчы аргалар-биле ажылдап билириниден, харыысалгавын бедидип, хүлээлгезин ак сеткилдиг күүседиринден кончуг хамааржыр деп санап турар бис.

— Амгы үеде бот-башкарымп ажылдаар анаранда, шыпап-ла, ындыг болбастың-даа аргажок. Кижилерниң чогаадыкчы, тывыгыр, шинчеңгир болуруңдан ажылыш эки талаже шуудаар дээшинер черле чоптүг-дүр.

Ынчаарга рынок үенде ортектер остүрериниче көлүн эрттир хандыкшырга бүдүрүлгелерге база таварымча чок таланы болдура бээр диңнер. Ындыг чорукка келбес дизе, чогум кандыг арга-биле ажылдаарын сүмелексээр силер?

— Бүдүрүлгелер ботбашкарының ажылдап турарын девин-не чугааладым. Ынчап көөрге, боттарында бар арга-курлавырларын база ооренин көрүүнер. Ол чүл дээрге фондунуң бот-үнезинге анализти кылып, чарыгдалдарны канчаар эвээжедириниң оруун дилезиниер. Рынок үезинде ортектер өзүлдезиң эмин эртирбес дээр болза, ынчалдыр шүтдүнүп көөрүнүп аргазын база сүмелеп турар бис. Чамдык адырлар автотранспорт ажыглаарындан ойталап турарлар. Ол ышкаш аппараттарда ажылдакчылар саны кызырып турар бүдүрүлгелер база бар. Ниитизи-биле • бүдүрүлгелер 52 кижини кызырып, 150 муң рубльдиң камналгазын чедип алыпын бодап турарлар.

— Рынок үезинде чүгле акша-биле санажыр болгавида, бүдүрүлгелер бүгү талалыг анализти чорудуп, бот-тарының арга-шинээн шүгдүнүп көөрү чарыгдалдарны дугларынга дузалаар деп таймылбырладыңар. Ол кончут шын. Ынчаарга чазактың программазында рынокче шилчилге үезинде бүдүрүлгелерни хуужударын база чугаалаал болгай. Бо айтырыг канчаар көрдүнүп турар ирги?

— Ийе. Ынча дигенин база билир бис. Баштайындала чугаалааным парын айтырыгларны шинтпиражип тура, хуужудулганы кылырда, амыдырал хандырылга адырларында ажылдакчыларже сагыш салыр апаар бис. Чүге дээрге ында ажыл. дакчыларның 80 хуузу — херээженнер болгай. Оларның 15 хуузу инвалидтер-дир. Кайы-бир адырны хуужудуптарга, иларгыл социал камгалал дегеттине бээр кижилерниистим салыпхуузунга ыыдыр өскерилге аажок дээштиг болур деп бодаар бис. Ынчангаш бүдүрүлгенi хуужудулгаже бөрип тура, аңаа боттарывыстың ажылдакчыларывысты арттырза деп күзелдиг бис.

Ачы-дуза чедирилгези: рынокче шилчилге

— Ачы-дуза чедирилгезиниң хевирлериниң ортектерни остүрүптерге, чурттакчылар-даа олче барыа ховартай бээр, бүдүрүлгелерниң сайзыраарынга берге байдалды тургузуп болур ышкаш. Ынчалзажок кайы-даа талага таварымчалыг кылдыр ортектерни эде көөрүнүп аргазы кандыгыл, Мария Кыргысовна?

— Арга бар. Рынок үезинде таарыштыр көрдүнген ортектер улуг рольду ойнаар деп санап турар бис. Ындыг-даа болза борта частырыг кылыптар болзувусса, экн түңнелге черле келбес. Ындыг болганда, ортектерге кончуг кичээнгейлиг, оваарымчалыг болуру албан деп бодап турар бис.

Рынок үезинде ийи хевирниң ортектери көрдүнүп турар. Ол дээрге доктаатkан болгаш хостуг ортектер болур. Доктаатkан ортек деп чүл? Бо дээрге тус чер органының тургускан ортээдир. Ол ортекти ачы-дуза чедирилгезиниң чамдык хевирлериниге болгаш бирги хереглелдиң барааннарынга көрүп турар. Хостуг ортек дээрге чүгле чоннуң чугула негелде база дилеглериниге ховар барааннарга көрдүүп турар. Чижээлээрге, сөөлгү моданың хеп-сыны, кештен даараан хептер, сүй-белектер, идиктер, нарын дериг-херекселдериниң септелгези, кештен даараан хептерни химиктиг арга-биле аштаары, будудары дээш, оон-даа өске чүүлдер хамааржыр. Хостуг болгаш доктаатkан ортектерни чарыгдалдар дугларының аргазы ыыдыр санаар болзувусса база шын эвес алаар. Ындыг болганда, өске арганы дилезе зки. Маңаа бистерниң специалистеривистиң, удуртукчуларывыстың чогаадыкчы аргалар-биле ажылдап билириниден, харыысалгавын бедидип, хүлээлгезин ак сеткилдиг күүседиринден кончуг хамааржыр деп санап турар бис.

— Амгы үеде бот-башкарымп ажылдаар анаранда, шыпап-ла, ындыг болбастың-даа аргажок. Кижилерниң чогаадыкчы, тывыгыр, шинчеңгир болуруңдан ажылыш эки талаже шуудаар дээшинер черле чоптүг-дүр.

Ынчаарга рынок үенде ортектер остүрериниче көлүн эрттир хандыкшырга бүдүрүлгелерге база таварымча чок таланы болдура бээр диңнер. Ындыг чорукка келбес дизе, чогум кандыг арга-биле ажылдаарын сүмелексээр силер?

— Бүдүрүлгелер ботбашкарының ажылдап турарын девин-не чугааладым. Ынчап көөрге, боттарында бар арга-курлавырларын база ооренин көрүүнер. Ол чүл дээрге фондунуң бот-үнезинге анализти кылып, чарыгдалдарны канчаар эвээжедириниң оруун дилезиниер. Рынок үезинде ортектер өзүлдезиң эмин эртирбес дээр болза, ынчалдыр шүтдүнүп көөрүнүп аргазын база сүмелеп турар бис. Чамдык адырлар автотранспорт ажыглаарындан ойталап турарлар. Ол ышкаш аппараттарда ажылдакчылар саны кызырып турар бүдүрүлгелер база бар. Ниитизи-биле • бүдүрүлгелер 52 кижини кызырып, 150 муң рубльдиң камналгазын чедип алыпын бодап турарлар.

— Рынок үезинде чүгле акша-биле санажыр болгавида, бүдүрүлгелер бүгү талалыг анализти чорудуп, бот-тарының арга-шинээн шүгдүнүп көөрү чарыгдалдарны дугларынга дузалаар деп таймылбырладыңар. Ол кончут шын. Ынчаарга чазактың программазында рынокче шилчилге үезинде бүдүрүлгелерни хуужударын база-ла ынчаар үнелеп турар-дыр.

Чүгле бо адырның ажылын билир, сонуургалдыг улус ону хөгжүдүп болур.

— Бүдүрүлгенiң кайы-бир адырын хуужудуп садып тура, ону чонга ачы-дуза чедирер ажылдакчыларга дамчыдары чугула деп көрүп турарыкар кончуг шын-дыр. А рынок үезинде көдээде комплекстиг хүлээп алыр пунктуларың хөгжүдээни кандыг янзылыг апаар ирги?

— Ажыы-биле чугаалап көрейн. Тапталыкчы үезиниң чылдарында хоорайлар, районнар төптеринде бүдүрүлгелериниң материалдыг баазаларын баштай экижидип алырынче сагыш салгаш, көдээде адырларже эки-ле көрүнмээнивис шын. Ол черлериниң материалдыг баазалары чегей болганындан, көдээниң чурттакчылары амыдырал хандырылганың ачы-дузазын 2 катап эвээштиан турдулар. Амгы үеде көдээниң ындыг черлери карылгалыг ажылдап турар. Улуг дериг-херекселдер чок черлериң хуужудары албан деп санап турар бис. Чижээлээрге, баш таарар болгаш чурук тырттырар черлерни канчап черле хуужудулгаже дамчытпас боор. Бо адырларны үүгле амыдырал хандырылганың ажылдакчыларынга садар болза ажыттыг. Моон сонгаардаа ол утланышкын хөгжүүр умурлут.

Сыриимаа ЧООДУ беседалашкан.

СТАНДАРТТАРГА ДҮҮШПЭЭН

Шынар – ачылыг

Стандартчыдылганың болгаш метрологияның Тыва төвү үлетпүр болгаш хамааты тудутларынга ажыглаар кылыгларны бүдүрүп үндүрүл турарының шынарын хынап көөр талазыбиле сөөлгү чылдарда чамдык ажылдарны чоруткан. Эрткен чылдың төнчүзүнде Барын-Хемчик районнуң үлетпүр болгаш хамааты тудутларынга хереглээр кылыглар бүдүрүп турар бүдүрүлгелериниң продукциязының шынарын хынадывыс. Продукцияның шынарының талазыбиле дыка-ла таарымча чок чүүлдер барын ынчан илереттивис. «Хемчик» кооперативтиң бүдүрүп турары туувбу, «Тыва даг-дүгү» комбинаттың үлетпүр тудут комбинадының бүдүрүп турары чыып эптээр демир-бетон кылыглар стандарттарының негелдезинге дүүшпейн барды. Шак ындыг шынарыңуду тудут материалдарыбиле тудут объектилери тударының кандыг-даа барымдаазы чок деп түңнел үндүрдүвүс.

«Тыва даг-дүгү» комбинаттың үлетпүр тудут комбинадының бүдүрүп турары фундамент блоктарын, дээвир шывыгларын, оорталарын, балконнар плиталарын 1988-1990 чылдарның дургузунда дөрт катап хынап көрдүвүс. Бо кылыгларның кайызы-даа стандарттарның негелдезинге дүүшпээнинден, ол кылыгларның шуптузун бракталар ужурга таварышпывыс. Бо-ла үенин дургузунда 143.6 кубометр 8.1 муң рубль өртектиг демир-бетон кылыгларны шынары багай боорга бракталдывыс. Стандарттарның негелдезин бүүтаар бо кылыгларның бижыг, бижыг эвезин, тигленир, тигленмезин хынап көөр турган. Ону хынап көрбээнинден бо хире түңнүг продукция шынар чок кылдынгаш, бүдүрген продукция салыпта кирбейн барганы ол.

Шынар чок продукция канчап бүдүрүлге бергенил? Ооң чылдагаан... дел? Мындыг айтырыглар чайгаар-ла тургустунуп келири чугаажок. Бирээде, техниктиг хынала кылдызи база продукцияның шынарын хынаар лаборатория чок боол турарында. Бо бүгүнүң түңнелинде кээп турар цементниниң, элезиниң, сайның, каңның шынарын хынаавайн турган. Демир-бетон кылыглар бүдүрериниң технологиязын сагывайн келген болгаш белен продукцияны хүлээп алырда база-ла хынавайн келген. Продукция бүдүрерде ажыглаар материалдарны чеже хирени ажыглаарын хемчээл көрүп алыры-ның технологтуг чүрүмүн каржызы-биле хажыдып турганы база илереэн. Нормативно-техниктиг документация чогу, конструктор документациязының техниктиг деңнели кошкак болганы шак мындыг чаржыңчыг түңнелге чедирген.

«Тыва даг-дүгү» комбинаттың үлетпүр тудут комбинады продукцияның шынарын экижидеринче утланган организас-техниктиг хемчеглерни чылдынна ап чорудуп келген-даа болза, стандарттар болгаш метрология төвүнүң инспекторларының хынала үезинде илереткен четпестерин болгаш хажыдышкынынарны эдип алыр талазы-биле боттуг хемчеглерни албайн келгенинiң түңнелинде, бүдүрген продукцияның хөй кезии брак боол турарының бир чылдагааны ында деп санап турар бис. Бо бүдүрүлге чери 1989-1990 чылдарның дургузунда шынары куду, стандарттарга дүүшпес продукцияны бүдүргеш, хереглекчилерге садып сайгарганы илереэн.

Керамиктиг туувбу бүдүрүп турар «Хемчик» кооперативтиң продукциязының шынарын ийи удаа хынап көрдүвүс. 14.4 муң рубль түкүт 14.4 муң санныг туувбуну хынадывыс. Ол туувбуның шынары багай боорга, шуптузун бракталдывыс. Кооперативтиң бүдүрүп турары туувбуның дөрт катап хынаашкынында шынарын экижидиринче дүүшпээнин илереткен. Ынчангы ооң кадыдоосканы оорлерининг чамдыкы бо: Илья Кызыл-оол, Соян Сонам, Николай Конгар, Байкара Долчанмаа, Тамара Норбу дээш, өскелер-даа.

Бичe-оол Байырович чедип алган эртемин чоп ажыглап, Тываның көдээ ажыл-агыйын хөгжүдер дээш өске өөрү дег, эвээш эвес үлүгүн киирип келген.

Ол партия Улуг-Хем райкомунуң бирги секретарынга ажылдап турган, көдээ ажыл-агыйны сайзырадыр, колхозтарны бижыглаар сөрүлга-биле 1954 чылда үжен мумчуларның ыйтыгыныбиле Тес-Хемге колхоз даргалай берген. Ынчан Бичe-оол Байырович көөрге, О. Шынаага Ленин аттыг, Y. Шынаага Молотов аттыг, Берт-Даггa Кызыл Тук аттыг колхозтар чаа тургустунуп, ажыл-агыйны ам-даа шуудаваан турган.

Бичe-оол Чооду райком. биле сүмелешпеш, ол үш колхозту каттыштырган, чаңгыс Ленин аттыг колхоз кылдыр тургускан. Ленин аттыг колхозтуң даргазынга бир үн-биле колхозчулар ону бадылап алган. Чүге дивe, ынчан ооң эртем-билиги четчир, арга-дүржүлгазы бар деп чүвени олар эки билир турган. Ам канчаар чоп идегээн, бүзүрээн болганда, идегелди күүседир апаар. «Чудуруун чудук адаанче суп алгаш олурбас» дээш Бичe-оол Баймрович дүп-хүн дивейн, дүвү-шуургандан чалданмайн, аныяк тура-соруунга чалгынналган ажылдап киргээн. Үенин ынчангы байдалы берге турган, машина-техника барык-ла чок, кандыгдаа ажылды колдуу холбиле кылыр.

Бичe-оол Чоодунуң бильдилиг удуртулгазы-биле Ленин аттыг колхоз чыл ашкан соонда-ла, сетин эгелээн, колхозтуң акша-хөрөңгизи өскен. Районда колхозтардан байып, бирги одуруткже үнген. «Ажыл — кижиниң каастаар». Колхозчулар база карак кызыл ажылдап кирипкеннер. Ленин аттыг колхозтуң девискээри Шуурмакка 140 га ээлбинга тараан. Сайлыг-Хемге ыяш дилидиер пилорамалыг цехти ажытканнар. Картошка, ногаа тарыыр шолдерлиг, ону Күнзек Чорбаа биледиг башкарып турган. Шончалайыг-Оймакка хаван фермазын тургускан, Кара-Боомга инек фермазын тутkан, судун саржат сметана кылдыр хуулдурган, чонга үлеп турган. Арт кырынга туулбу заводун туттурган (эргелекчизи Апак-оол Шалыш турган). Теректиг-Хемге муң баш чедир дагаа фермазы, столовая, хлеб быжырар цех, сут-биле ажылдаар кыдыл-тас болбаазырадыр дээрбени Теректиге кылган. Ол ышкаш трактор-ховуда бригадалары, ногаа бригадалары бар турган. Өртенге, Доңмас-Сутга, Хүрен-Дугайга сүт-бараан фермалары ажыглалга киргизээн. Ынчангаш Ленин аттыг колхоз байып эгелээн.

Бо-ла бүгүге Бичe-оол Байырович Чоодунуң кирлеп улуг улус. Ынчан чогум-на интернационалчы коллектив-биле ажылдап турганын ол бегүн улуг чоргаарал-биле сактып орар. Мал ажылын мал эмчилери Стрельцов биле Захаров харыылап турган. Кайызы-даа —Дон казактары. Кайызы-даа аътка ынан. Захаров ол хевээр Тес-Хемде «специп» калган. Ооң оглу чылгычы Захаров республикада сураглыг апарган.

А хову ажылдарын агроном Борисов (бурят нашполадыг) харыылап турган. Газ тарыыр шолдерлиг, ону Ленин аттыг колхозтуң салбырларын — О. Шынаа салбырын Доңдуп Бичe-оол, Монгалбин Даргыт, У. Шынаа салбырын Василий Чыдыгыр, Александр Карма, Берт-Дагны — Мөкте Яндак-оол, Монгал Маадыр олар дөрт башкарып турган.

Бо чүүү көргүзүп турарыл дээрге интернационалчы, ажылынга бердинген, дуржулгалыг, тура-соруктары быжыг, тутkан холдары дыжыг кижилерни бир огбуле кылдыр найыралдаштырып, ажылдадып турганы — Бичe-оол Байырович Чоодунуң удуртукчу улуг ролю болгаш башкарыкчы салым-чаяаны доозкан эртемниге бердингени, амыдыралчы дуржулгазын көргүзүп турар-дыр. Бичe-оол Чооду Ленин аттыг колхоз 1961 чылда Тес-Хем районга бир дутаар тургустунган «Тес-Хем» совхоз болгуже даргалаан.

Ам бо хүннерде Бичe-оол Байырович Чооду — персоналдыг пенсионер, партияның болгаш күш-ажылдыг хоочуну болуп, ажыл-агыйга арга-дуржулгазын аныяктарга дамчыдып чоруур дагдынгыны. Ооң хөрээн чазактың хөй-хөй медальдары болгаш орденнери каастап чоруур. Хоочун коммунистиң күш-ажылын чазап болгаш нам ынчаар үнелеп турар-дыр.

Чимит ӨӨЛЕТ.

ӨГБЕНИҢ НАМДАРЫ

Хоочуннар аравыста

Самагалдай суурнуң кудумчузунга даянгыштыг, шилгедек дурт-сыныг, оле баштыг өгбени ким-даа эскерип каар, таварышкан-на кижи ону таныыр, ону мендилеэр. Бо дээрге чонунга чоргаар, хөй чылдарда МЧАЭ болгаш колхоз, совхоз тургузуушкунунга киржип чораан, өскен черинiң хөгжүлдези, өргүн чонунуң келир үези дээш эвээш эвес күжүн үндүрүп, дерии тоя чораан Бичe-оол Байырович Чооду-дур.

Бичe-оол Байыровичиниң шынап-ла, корбээн чүвези, көдүрбээн хөнээ чок, ол ам 80 харны ажыр баскан хоочуннарның хоочуну. Ооң намдары-биле таныжарга солуп. Эзер дериизинден туттунуп, эр боол өзүп келгеш-ле ол чаа үениң кыйгызы-биле бүрүнгаар депшилгелиг аныяктарның одуруунга чыскаалыпкан. Эртем-билигже суңдулут ооп боду бижиптер, номчуптар, санаптар кылдыр өөренип алган. 1931-32 чылдарда Шекпээр, Кызыл-Тайга, Саглы сумулар-та бижик билгүмүн башкылап турган.

«Кузээнин чедер, сураанын тывар». Аныяк кижи 1933 чылдың август айда 18 өөрү-биле чады Ойрот-Тураже эртем чедип алыпбиле чорупкан. Ол хүн аажок чаап турар, хатшуургазының бүргет хүн болган. Чүүк машиназынга олар чорааннар. Саян ажары берге-ле болган. Оруктарнын орта-ла көзүлбес, бус-туман, чайык-чаашкын. Олар өрге дег өде берген, хептери этке чыпшынып турар. Ынчалза-даа эртемче сундулутларга хат-шуурган, кадыр Саян-даа моондак болбаан. Түрел чораан, Ермаковскиге чеде бээрге, Тываның толээзи — Чолдак Лопсан деп кижи уткуп алган. Камчаар, чүүл-биле соруурун кандыг-кандыг черлерин таварын эртерин ол таймылбырлап берген. Ынчалза-даа аал коданындан үүл чорбаан улуска бергеле болган. Алыр-даа машиналар бар, авбас-даа машиналар бар. Эң кол чүве — орус дыл билбези. Ол 18 кижиниң арааныдан Тожу чурттуг Кол Кончук орус дылды шокарлап билир. Ынчап чораан, Ойрот-Турага сентябрь төнчүзүнде арай боорда четнеп. Олар баштай Ленин аттыг партия школазынга алтайлар баштаан сургуулдар-биле өөренип киришкен. Бичe-оол Байырович бир чыл өөренип турда, ол школаның он чыл ою болган. Аңаа Бичe-оол Чооду-ну эки өөредилгези, үлегерлиг сагыга-чүрүмү дээш костюм, чүвүр-биле шанаан.

Бичe-оол Чоодунуң өөредилгеже суңдулуун, кызымаан өөренип көртеш, 1934 чылда ону Ойрот-Тураның кодээ ажыл-агый техникумунуң зоотехния салбырынче шилчиткен. Бичe-оол Байырович ону 1937 чылда дооскаш, Тывазынга чаңын келген. Ынчангы ооң кады дооскан оорлерининг чамдыкы бо: Илья Кызыл-оол, Соян Сонам, Николай Конгар, Байкара Долчанмаа, Тамара Норбу дээш, өскелер-даа.

Бичe-оол Байырович чедип алган эртемин чоп ажыглап, Тываның кодээ ажыл-агыйын хөгжүдер дээш өске өөрү дег, эвээш эвес үлүгүн киирип келген.

Ол партия Улуг-Хем райкомунуң бирги секретарынга ажылдап турган, кодээ ажыл-агыйны сайзырадыр, колхозтарны бижыглаар сөрүлга-биле 1954 чылда үжен мумчуларның ыйтыгыныбиле Тес-Хемге колхоз даргалай берген. Ынчан Бичe-оол Байырович көөрге, О. Шынаага Ленин аттыг, Y. Шынаага Молотов аттыг, Берт-Даггa Кызыл Тук аттыг колхозтар чаа тургустунуп, ажыл-агыйны ам-даа шуудаваан турган.

Бичe-оол Чооду райком. биле сүмелешпеш, ол үш колхозту каттыштырган, чаңгыс Ленин аттыг колхоз кылдыр тургускан. Ленин аттыг колхозтуң даргазынга бир үн-биле колхозчулар ону бадылап алган. Чүге дивe, ынчан ооң эртем-билиги четчир, арга-дүржүлгазы бар деп чүвени олар эки билир турган. Ам канчаар чоп идегээн, бүзүрээн болганда, идегелди күүседир апаар. «Чудуруун чудук адаанче суп алгаш олурбас» дээш Бичe-оол Баймрович дүп-хүн дивейн, дүвү-шуургандан чалданмайн, аныяк тура-соруунга чалгынналган ажылдап киргээн. Үенин ынчангы байдалы берге турган, машина-техника барык-ла чок, кандыгдаа ажылды колдуу холбиле кылыр.

Бичe-оол Чоодунуң бильдилиг удуртулгазы-биле Ленин аттыг колхоз чыл ашкан соонда-ла, сетин эгелээн, колхозтуң акша-хөрөңгизи өскен. Районда колхозтардан байып, бирги одуруткже үнген. «Ажыл — кижиниң каастаар». Колхозчулар база карак кызыл ажылдап кирипкеннер. Ленин аттыг колхозтуң девискээри Шуурмакка 140 га ээлбинга тараан. Сайлыг-Хемге ыяш дилидиер пилорамалыг цехти ажытканнар. Картошка, ногаа тарыыр шолдерлиг, ону Күнзек Чорбаа биледиг башкарып турган. Шончалайыг-Оймакка хаван фермазын тургускан, Кара-Боомга инек фермазын тутkан, судун саржат сметана кылдыр хуулдурган, чонга үлеп турган. Арт кырынга туулбу заводун туттурган (эргелекчизи Апак-оол Шалыш турган). Теректиг-Хемге муң баш чедир дагаа фермазы, столовая, хлеб быжырар цех, сут-биле ажылдаар кыдыл-тас болбаазырадыр дээрбени Теректиге кылган. Ол ышкаш трактор-ховуда бригадалары, ногаа бригадалары бар турган. Өртенге, Доңмас-Сутга, Хүрен-Дугайга сүт-бараан фермалары ажыглалга киргизээн. Ынчангаш Ленин аттыг колхоз байып эгелээн.

Бо-ла бүгүге Бичe-оол Байырович Чоодунуң кирлеп улуг улус. Ынчан чогум-на интернационалчы коллектив-биле ажылдап турганын ол бегүн улуг чоргаарал-биле сактып орар. Мал ажылын мал эмчилери Стрельцов биле Захаров харыылап турган. Кайызы-даа —Дон казактары. Кайызы-даа аътка ынан. Захаров ол хевээр Тес-Хемде «специп» калган. Ооң оглу чылгычы Захаров республикада сураглыг апарган.

А хову ажылдарын агроном Борисов (бурят нашполадыг) харыылап турган. Газ тарыыр шолдерлиг, ону Ленин аттыг колхозтуң салбырларын — О. Шынаа салбырын Доңдуп Бичe-оол, Монгалбин Даргыт, У. Шынаа салбырын Василий Чыдыгыр, Александр Карма, Берт-Дагны — Мөкте Яндак-оол, Монгал Маадыр олар дөрт башкарып турган.

Бо чүүү көргүзүп турарыл дээрге интернационалчы, ажылынга бердинген, дуржулгалыг, тура-соруктары быжыг, тутkан холдары дыжыг кижилерни бир огбуле кылдыр найыралдаштырып, ажылдадып турганы — Бичe-оол Байырович Чоодунуң удуртукчу улуг ролю болгаш башкарыкчы салым-чаяаны доозкан эртемниге бердингени, амыдыралчы дуржулгазын көргүзүп турар-дыр. Бичe-оол Чооду Ленин аттыг колхоз 1961 чылда Тес-Хем районга бир дутаар тургустунган «Тес-Хем» совхоз болгуже даргалаан.

Ам бо хүннерде Бичe-оол Байырович Чооду — персоналдыг пенсионер, партияның болгаш күш-ажылдыг хоочуну болуп, ажыл-агыйга арга-дуржулгазын аныяктарга дамчыдып чоруур дагдынгыны. Ооң хөрээн чазактың хөй-хөй медальдары болгаш орденнери каастап чоруур. Хоочун коммунистиң күш-ажылын чазап болгаш нам ынчаар үнелеп турар-дыр.

Чимит ӨӨЛЕТ.

БОТ-БОТТАРЫҢГА ДҮЖҮП БЭЭР БОЛЗА...

Эвилел программаларын акшаландырарынга шилчидиишиниериг 1991 чылда дыка кызырар дээн Россия парламентизиниң чаа чыл мурнуу чарыында шиитпири чуртка янзыбүрү деткишкиннерни болдурган. СЭТА өске-даа республикалардан дыңнадыларны ам-даа албышаан, ук шиитпирге бот-тарының хамаарылгазын ында илереткилээн. Чижээлээрге, Казах телеграф агентствозунуң корреспондентизиге «Овцекомплекс» каттыжыышкынының чиңгине директору, Казах ССР-ниң улус депутады А. КНЯГИНИН мынча деп дыңнаткан:

— 1991 чылда Эвилел бюджединге Россия бодунуң дадывырын 23,4 миллиард рубль кылдыр бадылаан, эрткен чылдыңга деңнээрге, ол дээргe ооң дыка эвээш. Шынызиле алырга, РСФСР-ниң Министрлер Чөвүлелиниң Даргазы Төп телевидение дамчыштыр чоокта чаа чугаалыңга 80 миллиард деп демдегледи. Бир эвес субвенция (күрүнениң талазындан эрге-чатыртаның чер-чер органнарынга пособиелер) бербейн баар тавар-ларга туруп көөр болза, республиканың девискээрининге хавырып ап турар бүгү-ле үндүрүглерни бодунуң бюджединге алырындаа ховенге өртектиг улгатпырарын Үзбекистан бодунуң ёлугаинге сагындырган чүве. Ындыг янзылыг хемчеглерге туралыкын Казахстанның чамдык парламентарийлери бала илереткен. Үстүнде адаттынган республикалар экономика талазы-биле тускай догуланаан болза, оларның ол чүгүүдери, эвээшин-биле алырга, шын болгу дег.

Өске айтырыг, төптүң сан-хөө талазы-биле дегдимчеэн чоокта Казахстан хурттал шыдаар бе, а республикалардан продукция-лар кыыгаарлыг дужаатпышаар болза, төп канчаар бааарыл? Бир эвес бис бот-тарывыстың чарыгдалдарывысты дыка эвээжеткеш, иштинге ажыглаттынмайн чыдар курлавырларны чөп ажылаар болзувусса, чурттап-даа шыдаар бис.

Бистиң республиканың коргулиннер, Казахстанга чылдынга ап турарывыс 16 миллион той кежиндеп кыйган төп-биле беш чыл дургузунда ооң бүгү чонуң тандырып болур-дуң бис (СЭТА).

ЧЕР-БИЛЕ САДЫГЛАШПАС

Эрткен чылдың төнчүзүнде Чер дугаймында хоойлуну хүлээп алган болгай. Ол хоойлуда күрүне черни кижилерге хуу өөчү кылдыр садып болурун айытkан. Кижилер күрүнеден черни садып алгаш, өске-бир кижиге база садып-саарып болур деп каанын эскердим. Харын-даа ыырыкай даштыкы күрүнелерниң хамаатыларынга садып болурунуң аргаларын сүмелеп турар дүрүм үүлдери бар чорду.

Бир эвес шак ынчап баар болзувусса, чүү артарыл, чүү болурул? Аңаа бодум хуумда удур мен. Чүге дээрге бодүүн ажылчын кижилер күлдар болуп хууда бээр. Артында-ла ала-чайгаар күлдарже шилчий берип болгу дег. дир.

Ийе, ажыл-чарлыг чорукту, демократияны кэзи-биле деткиир мен. Ынчалза-даа Тываның ажылчы чону дарлал адаанче кире бээр хире ындыг демократияның мензэ херээ чок. Бистиң республиканың байдалынга черни хуу өөчү кылдыр садарын болдурбас болза эки. Өскен-төрээн тыва черникти хумагалап камгалаары кижи бүрүзүнүң ыдыктыг хүлээлгези деп санаар кижи-дир мен.

Хууда болгаш тараачын ажыл-агыйларны өскүдер күзелдиг кижилер хамаарышкаш кодээ Советтеринден черни айтырып алыр ийикпе азы бодунуң шилип алган черинге чөпшээрелди кодээ Советтен алза эки деп хууда саналымны киирдим.

Ширии МИНЧЭЭ.

Эрзин район.

КОЛ УТКАЗЫ – ШИЛЧИЛГЕ

Партия Бай-Тайга райкому биле райкүүскомнуң хуралдаар залынга район төвүнүң аныяктарының удуртукчулары-биле ужуражышкыны болган.

Орта партия райкомунуң бирги секретары Х. Б. Сагаан-оол, райкүүском даргазы Н. Ч. Ооржак. оон оралакчызы В. Х. Доржу олар киришкен.

Ужуражышкын айтырыг, харыы хевирлиг эрткен. Оон кол утказы — рынок системазынче шилчилге дугайында чугаа. «Рынокче үүге шилчинирил, кандыг чылдагаан-биле», «Ажыл чок кижилер канчаарыл?», «Арендатор кижилерге садыгны, столоваяны, аалчылар баж

СЕТКИЛ БАЙЛАА — НАЦИОНАЛ БАЙЛАК

Бот-догуннаашкынны дүрүм ёзүтаар чедип ап, Үгүүлгә-декларация-б и л е улам быжыглап, хүлээп алдывыс. Ол Үндезин Хоойлувус болур — Конституцияны ажылдап кылырынга кол өзек болур. Чүге дээрге ында республиканың хамаалы бүрүзүнүң сагып барымдаалаар ужурлуг хоойлузунуң эң чугула принциптери кирген болгай. А ол принциптер бүгү чонуң күзел-соругдалынга дүгжүп турар болганда, ам-на харын ёзулуг чонга, ооң эрге-ажыынга «ажылдап бээр», ылап сагыттынар Хоойлулуг болур бис дээрэнинге бүзүреливис улуг. Ол ышкаш суверенитетти чарлааны угаансарыылдыг кижи бүрүзүн бир янзы бодандырар ужурлут. Чүл дээрге амгы дүвүрээзинниг үевисти хынамчалыг көрүп, кем-керек үүлгедиишкиннерин, корум-чурум үрээшкинин ам харын чаа ёзу-туруш-биле сайгарып, үнелеп көрзүвүссе чүл, моон мурнунда дег, кандыг-даа хоойлу-дүрүмнү тооп херексевес, сагып барымдаалавас, хөме таварып чораанывыс дег байдал ындыг хевээр артар бе? Маңаа: — Чок, ам болзун. Ындыг ужур турбас! — деп харылаар, ындыг түүнелди кижи бүрүзүнүң кылыр үезинин келгени бо-дур. Суверенитет бисти ынчаар угаадып, даандырып турар.

Ол ышкаш Декларацияның база бир ужур-утказы — ол бодунда сиянирген чугула принциптери-биле хоойлунуу, а алызында барып Конституцияны сагып барымдаалаарынга кижи бүрүзүн белеткеп, өөредип, чайчыктырып турар документ. Билир бис, моон мурнунда хөй-хөй эрге-хоойлу актылары удаа-дараа хүлээп алдынып турду. Ынчалза-даа олар чонга эвээш «ажылдап берип» турдулар. Ооң бир чылдагаанга кандыг-даа күүне чергелиг Хоойлу, бир өвес ол чонуң сагылгалы болу бербээн шакта, дегбес боо-биле дөмей, эттинерин эттингеш, оон ынай олчаан баар, шак дүжер.

А ындыг байдалды болдурбас дизе чүүү канчаарын? Хамыктың мурнунда хоойлу ёзүтаар тургустунган суверенитет — бот-догуннаашкынывысты быжыглаары. Баштай бодаарга бүүнү ышкаш, ында чүү боор, суверенитеттиң мөңгеин магадылап турар (магадылай бээр) Үндезин Хоойлувус — Конституцияны-ыс бар-ла болгай деп аан. Ол шын болбайн аан. Ынчалза-даа кандыг-даа бижимел хоойлу чонуң күзел-соруу-биле долдуртунмаанда, ол чүүле дегбес боога дөмей өвес, а харын кандыг-бир чергези-биле албадалдың, хоруп коргударының ийик-пе азы ыймыкының чедээ болу бээринин айыылы бар. Хоойлу деп дээди сагылганы чүүле ынчаар билип, хүлээп алыр болзувусса, ам кажан бот-догуннаан күүне хамаатылары апарганывыста —ол кызыы, чаңгыс талалыг билиишкин апаар. Ам бистер Декларация, Конституция чогаадылгазынга, оон сайгарылгазынга чүүле депутаттарывыс дамчыштыр өвес, а боттарывыс база ёзулуг идепкейлиг киржир болганывыста, оон күүсединчилери, өөлери болур ужурлуг бис. Суверенитет биске ынчаар даандырып, ындыг эргени берип, моон соңгаар чүү-даа чүвени чаа көрүш-биле, ээ ёзу-биле көөрүнче угаадып турар.

Үстүнде бис бижимел (бижиттинген) хоойлу дээн бис. Шын, ол бистиң суверенитедивисти камгалап турар. Ында маргыш чок. Ынчалза-даа бот-догуннаан, ботхамаарышпас, бот-тускайлаң чорукту кандыг-даа хоойлудан артыкка быжыглаар ындыг каанар, ындыг дүүзаа бөза бар. Ол дээрге чоннуң наңионал чаңчылдары, амыдыралчы сагылгалары, ыдыкшыл ёзулалдары, национал чоргааралга болгаш бот-медерээшкинидир. Бо бүгү сагылгалар Хоойлу, Конституцияның утказын долдуруп. ооң сүүзүнү, идейлиг хей-аъды болу бээр болза, ынчан ындыг Хоойлу, шынап-ла, чоннуң күзел-соруу-биле тудуш болуп, ылап-даа сагыттынар, ылап-даа күүсеттинер.

Бистиң моон соңгаар чаа, ээ ёзу-биле көрүп камгалаар, быжыглаар национал онзагай чүүлдеривис-ле хөй. Ол болза үстүнде чугаалаанывыс ам катап эгидип турарывыс чонувустуң деңшилгелиг чаагай чаңчылдары. Чоннуң чаңчылдары — чоннуң ыдыкшылы. А ыдыкшыл тураскаалдыг, буянныг бүгү-ле үүлдер кижизидикчи ужур-утказылыг. Ындыг болганда, ону хүндүлеп, тооп көөрүнден аңгыда, сагып барымдаалаары моон соңгаар боттуг херек бооп доктаап, быжыгар ужурлуг. А ону чедип алырда, чоннуң үндезин чаңчылдарын, байырлалдарын хоойлужудуп камгалаар, ылаңгыя Шагааны национал байырлал кылдыр чарлаар болгаш хоойлу ёзугаар камгалалдыг болурун магадылаар. Ооң бир ужуру, бир-тээ, чоннуң эрте-бурун чаңчыл-сагылгазын катап эгиткен чүве болганда — кыптанай, ыяк кылыр, маңаа чартык-чамдык хемчеглериниң херээ чок. Шынап-даа болза, төөгүлүг бо байырлалды сагыыр болза, ёзулуу-биле сагыылынар, сагывас чүве болза, ону катап оттурган херээ чүү боор. Ону тоон көрген соонда, албан ёзузуубиле хүлээп көрбүшаан, чарлык саавыр-даа үндүрериң үе негеп келбээн бе?

Черле ынчаш, чаңгыс чүүле бо байырлал эвес, а чоннуң бот-тускайлаң культуразының чарылбас кезээ болур өске-даа чаңчыл-сагылгалар хоойлу ёзугаар камгаладыг болур ужурлуг. Ол дээрге чер болганда оран-бойдустуң дагылгалыг ыдык черлери (аржаан: суглар баштары, овоолар, будга дөзү, сан салыр, дагыыр тейлер), ол черлерни дагыырының байырлал-ёзулалдаболуп турарывыс ол-дур. Чүге дизе чоннуң чон болур сүзүү, сүр күжү ооң чаңчылдарында сиңиккен. Чаңчылдарындан чарылган, ыдыкшылдыг сагылгаларын нагган чонда өске чоннарның хүндүлеп, хүлээп, магазынып көөр онзагай чүзү-даа чок болур.

Ынчангаш суверенитет чоннуң деңшилгелиг, чаагай салдарлыг чаңчылдарының, байырлал-ёзулалдарының талазы-биле айтырыгга, бо бүгүнү моон соңгаар хөгжүдүп сайзырадырынга кандыг-даа дадагалзал, доорадан шапталравзыннар, кызагдаашкынар турбас дээрэнинге улуг семти салганы ол деп ам бүзүрелдин-биле чугаалап болур.

Суверенитет оон ынай биске чүнү даандырып турарыл? Бетп дээрге оран-бойдузуболурунга канчал-даа шаптыктавас ужурлуг. Көрээлиңер даан, көжүмел-даа, чалаттырып-даа келген тудугжулар Тывага хөй-хөйүбиле кээп турар. Ындыг тудугжуларның суурлар кавызында бурунгу базырыктар даштарын туйыбу орнунга ажыглап, азы бажыңнар таваанга салып турарларыны көрбээчеңнел эртип турар бис. Ол хамаанчок, боттарывыс безин шак ол «белен материалды» ажыглап, бажыңнар таваанга салып ап, ынчалдыр-ла ада-өгбелериниң чевег-хөөрлериниң кырынга чурттап олурткулаар ышкажыл бис. Багын сөглээр — бачыт арлыр, кончуузусту көрүвер: кажаакыыттаг тудар дээнде безин чоок-кавы арт-сыннарда овааларны чазарлап дажытлай бээрин, ол хамаанчок чуруктуг. бижиктиг хаяларны безин үреп-талай бээривисти, бойдузувустуң болбаазын эм үнүштери — чыжыргана, долаанаңы, кайгамчык чараш чодураны безин камнавайн баарывысты чүүүн-биле тайылбырлаарыл?! Бо бүгүнү дуу бир таптаашкыны, турнуузукчуң үезинче чаа каттан херээ чок, бо бүгү ие-черивиске ээ болур улуг харысалганы чидиргеннивистиң хайыдыр деп мининп. «Черле ынчаш ыдыкшылдыг чүвүе арткан чон боор бис» деп ханы боданыр үе келген.

Шын, кандыг-даа чон наңионал чоргааралдыг, ыдыкшыл-сагылгалыг. Ынчаарга ол чоргааралды сагып, өдилээри дээрге-ле «Мен бо мен, сен ол сен» деп, көрээн шаштынып, хөөреп меңниринде өвес, а төрээн черинииң чаңгыс дос ыяжын безин ээ көөрү, чаңгыс чараш дажыы безин хойлап ап, сагызыны дег өдилээри, төөгүнүң көжээзин, базырык, овоазым-даа ыдыкшыды көөрүдүр. Ындыг ыдыкшылдарбиле кижиниң сеткили бай, ынчангаш бо бүгү бистиң сеткилливис байлаа — наңионал байлаавас.

Ол байлаавыстың база бир чардынмас кезиги — улустуң аас чогаалы деп кайгамчык эртиневис болур. Ол эртинени эдилеп, шыгжап, хумагалап чорааш, биске дамчыдып берген бүгү Тывада — ат-сураглыг улуг тоолчуларывыс Баазанай, Чаңчы-Хөө мергеннер, ол ышкаш катаптанмас картыраа, хөөмейивис, кайда-даа сураглаан сыгыт-ырывыс, оларның төрүмел аялгалыг күүседикчилери — олар база-ла бистиң наңионал чоргааралывыс, байлаавыс. Ол байлаавыстың камнап хумагалаар, нептередип делгередири — хүлээлгевис.

Чаа ЧҮЛДҮМ.

Чоннуң чаңчылдары — чоннуң ыдыкшылы

рыг, ол бөйырлалдарга сөөнтоглаа — шупту хоойлу ёзугаар дөгкимчени алган турары чүтүла. Оон башка көрүп тур бис. Шагаа дыка үр үениң иштинде кагдынганындан, аңаа ойнаар улусчу оюн-тоглаа, ёзулал-сагылгалар үттүндүргаңындан, шүүтле өскүссүрел калган, чүүле ады арткан чыгыы.

Шагаа байырлалының, бир чеже ат чоткан чүве дег, демдеглеттиниң, шала-була эртип, «чааскаанзырап» турарының чылдагаанга үстүнде адаанывыс будун комплекс чаңчылдарының чогубиле ындыг-даа боор чадавас. Бодап көрүңер, кажык ойнаары, тевек тевери, баг кагарынга үр үеде шенелде артып, өөрешин чаңчыкпас болза, чүгле Шагаа үезинде ийи-чаңгыс хүн иштинде үк оюн-тоглаага ындыг дорзан мергежий бээри болдунмас болгай. Ынчап көөрде, чугаа чүгле чаңгыс Шагаа дугаынга эвес, а чоннуң хөй-хөй будун комплекс чаңчылдарын эгидери, камгаларының, хоойлужудуп быжыглаарында болуп турар-дыр. Ынчанмас чүве болза, хая көөрге, чоргааралар төөгүлүг, сагыыр дизе — чаагай чараш чаңчылдарлыг, онзагай тускай культуралыг, ботдогуннаан эргелиг чон бис дээри долу медерээшкин эвес болур ийик. Бо бүгү чокта кажан кезээде кады чурттаар омак-сөөк чоннарывыска-даа чоргааралы чаңнаптар чаңывыс, көргүзүптер адыг-чарыш, оюн-тоглаавыс-даа шала хиреліг чүү болуушкуннарны чугаалап бээр мен. Бажың-балгаттарның канчаар орттенип турганын, балыг-башкын кижилериң үе-човуурун, уругдарыын чидирген нелерниң ыы-сыызын, астыртып өлүрткен бичии чаштарның, араатанзыны-биле аажылаткан олуг мөчүлериниң болгаш оон-даа оске дерзин үүлгедиглериниң дугайында чугаалап бээр мен. Бистериниң, кижи төрелгетеениң аразында манкурттар кажаңдаа турбас ужурлуг. Ол дээш күйга адыяр коргунчуг үүлдерни шыны-биле чугаалаар хүлээлгелиг мен.

«Ош хоорайның камгалакчызы Сулейман бодунуң албатыларын хомудалга бербес, чүге дизе бистиң черивис дываажанның бичии булуңчугажы-дыр» деп аксегелдер (аксакалдар) бичии турумда-ла, чугаалажыр чүве. Бо удаада Сулейман безиң ийи чоннуң согур ажээнин соксадып шыдаваан. Кажан ийи чоннуң караа согурарып, оларның чүректеринге чүгле ош-ажээнден аңгыда, кандыгдаа ыдыктыг үүлдер артпаанда, бурган безин ол бүгүден хая көрүү бээр. «Кайда сен, Ыдыктыг Сулейман?» деп кыйгырывысса-даа, ол биске харыы бербес, чүге дизе сарыылдыг. Угаан-Медерел — бурганывыс ол-дур.

Тываның дугайында төп парлаагадын ноңчудуя. Төрел чонум силер дээш сагыш човап, дүвүреп чор мен. Сарыылдыг медерел тиилезин деп күзеп ор мен. Кандыг-даа чон бөмбүрөктиң кайы-даа чүүнде чон биле төрел, тудуш харылаазыг болгай. Бир чоңче хол кодурери дээрге-ле бодунуң кады төрээн думмазы азы үгбөзүнче хол көдүргенинде домей ышкажыл. Чер — евис. Дээр — адавыс, төөгүүс, алдын Хүнүүс, аржаан-суглаовыс бистиң деревистиң төрелдеңнирген-не болгай.

Күчүлүг Эне-Сайның суун сен-даа, мен-даа, оске-даа кижилер ижер. А Эне-Сай бодунуң төлдерин орус, тыва, кыргыс сен деп ылгай бербес, Бойдуска кандыгдаа аймак-сөөктүң кижизи чаңгыс аай эргим, оларга ол бодунуң ажык-байлаан чаңгыс аай харам чокка берип чоруур. Чаңгыс дээр адазында, чаңгыс черде чурттап чораашаа, чер-девискээр быладаңып, язы-сөөк ылгажыл деп чүве эң-не бужар чүүл деп бодаар мен. Варфоломей дүүнү сактып корээли, Француз нацияның төлээлери протестант болгаш гугеноттар деп ийи аңгы шажы-чүдүлге паарының тургускан. Ынчан чаңгыс дүнүң дургузунда ийи муң аңгыг гугенотгарны араатанзыг ёзу-биле өлүрген болгай. Ошка, Узгенге, Сумгаитке, Бакуга, Ферганага болган ол коргунчуг болуушкуннар барык 500 чыл бурунгаар болган ол коргунчуг болуушкуннарның чугаалап боор мен. Ол бүгү нациялар, шажынчүдүлгелер аразында ажээнлежилге чүгле хан-чиге дээрден башка, өске кандыгдаа чүүлге чедирбес дээрэни коргузүп турары ол-дур. Бичиңле чазыг эгээртинмес уржуктарга, ханныг түвүнелдерге чедирер дээрэнин амыдырал бо хүннерде сагындырып турары ол-дур. Ооң өөредиг үндүрбес болзувусса, кижи деп санаттынып чораан атыывыс чүү боор.

Ош областка болган «Варфоломей дүнү» коргунчуг катаптаашкын болбазын күзедим. Ону болдурбазы силерниң холукарда дээрэнин ытпаан көрүңер...»

Ийе, түшел үндүрер үе келген. Национал айтырыг кайы хире нарын, аарышкылыг, чидиг аларын болуруп бис база республикага болган болуушкуннарның түмелинде билип, ожаан берген бис. Чүгле ол бүгүнү бирде албан алгыжып, кыржып алгаш, медереливиске чедиргеннивис, хомудаңчыгболуруңга канчал-даа шаптыктавас ужурлуг. Көрээлиңер даан, көжүмел-даа, чалаттырып-даа келген тудугжулар Тывага хөй-хөйүбиле кээп турар. Ындыг тудугжуларның суурлар кавызында бурунгу базырыктар даштарын туйыбу орнунга ажыглап, азы бажыңнар таваанга салып турарларыны көрбээчеңнел эртип турар бис. Ол хамаанчок, боттарывыс безин шак ол «белен материалды» ажыглап, бажыңнар таваанга салып ап, ынчалдыр-ла ада-өгбелериниң чевег-хөөрлериниң кырынга чурттап олурткулаар ышкажыл бис. Багын сөглээр — бачыт арлыр, кончуузусту көрүвер: кажаакыыттаг тудар дээнде безин чоок-кавы арт-сыннарда овааларны чазарлап дажытлай бээрин, ол хамаанчок чуруктуг. бижиктиг хаяларны безин үреп-талай бээривисти, бойдузувустуң болбаазын эм үнүштери — чыжыргана, долаанаңы, кайгамчык чараш чодураны безин камнавайн баарывысты чүүүн-биле тайылбырлаарыл?! Бо бүгүнү дуу бир таптаашкыны, турнуузукчуң үезинче чаа каттан херээ чок, бо бүгү ие-черивиске ээ болур улуг харысалганы чидиргеннивистиң хайыдыр деп мининп. «Черле ынчаш ыдыкшылдыг чүвүе арткан чон боор бис» деп ханы боданыр үе келген.

Шын, кандыг-даа чон наңионал чоргааралдыг, ыдыкшыл-сагылгалыг. Ынчаарга ол чоргааралды сагып, өдилээри дээрге-ле «Мен бо мен, сен ол сен» деп, көрээн шаштынып, хөөреп меңниринде өвес, а төрээн черинииң чаңгыс дос ыяжын безин ээ көөрү, чаңгыс чараш дажыы безин хойлап ап, сагызыны дег өдилээри, төөгүнүң көжээзин, базырык, овоазым-даа ыдыкшыды көөрүдүр. Ындыг ыдыкшылдарбиле кижиниң сеткили бай, ынчангаш бо бүгү бистиң сеткилливис байлаа — наңионал байлаавас.

Ол байлаавыстың база бир чардынмас кезиги — улустуң аас чогаалы деп кайгамчык эртиневис болур. Ол эртинени эдилеп, шыгжап, хумагалап чорааш, биске дамчыдып берген бүгү Тывада — ат-сураглыг улуг тоолчуларывыс Баазанай, Чаңчы-Хөө мергеннер, ол ышкаш катаптанмас картыраа, хөөмейивис, кайда-даа сураглаан сыгыт-ырывыс, оларның төрүмел аялгалыг күүседикчилери — олар база-ла бистиң наңионал чоргааралывыс, байлаавыс. Ол байлаавыстың камнап хумагалаар, нептередип делгередири — хүлээлгевис.

Чаа ЧҮЛДҮМ.

ЧАЖЫТ ОРДУ

Сибирь черде чажыт бир орду база тыптып келген. Ол Красноярск хоорайда чүве-дир. Культура ордузу канчап чажыт апартаны ол деп айтырар чадавас силер. Чүге дизе ону камгалал заводунуң... чагыын ёзугаар кылган. А тудугну институт эвес, харын общежитие кылдыр туткан. Ону тудаврынга дөрт миллион рубль үнген. Ынчалзажок ол ыынчага чедир бүтпээн.

Аңаа эвес объектинии тудуунун төөгүзүү таптаашкын үезинии чылдарынга хамааржыр. Ынчан «Сибирьии бедик культураның крайы болдураалыкар!» деп кыйгырыг бүгү чуртка тарай сержик. Ындыг шимчээшкин тывылган Красноярскиге ону шыгыыыз-биле көрген. Уран чүүл институдуда кестүп келген. Ажыыбиле чугаалаарга, башкылар болгаш студентилер баштайгы дээреде, хоорайның төвүнде эрги бажыңга чурттай бергеннер. Кап-чыл болгаш чаа бажыңдан судуп бээр бис деп, адаларын аазааннар.

Олар сөзүн эвлээннер. Ынчап турда, ол үеде бир доктаал үнүп келген: культура объектилерин тударыпта акша-хөрөнгү үндүрбес деп аан. Институт түүтүнмас болганда, общежитие тудуп бээр бис деп, сибирьжилер чөптүү-биле шинтирлээннер. Дашты-биле алырга, буянныг ышкаш сагындырар ол мегелээшкин коллективти ам сотка олуртқан. Тудугнуң инициаторлары улуг албан-дужаал. даже найысылалче көже бергеп, а тудуг чедир туттунмайн, ол-ла хевээр аптып калган. Оон чүгле үш блокгарында студентилер көрөнип эгелээн.

Институттуң чаа ректору В. Стародубровский-биле кады ооң соок коридорларын кезиндивис. Ханалары болгаш дээвиирлери дыдык таар. Кижи шуут кайгаар чүве болду.

— Бистиң башкыларывыстың шыдамыы черле кайгамчык-тыр. Олар ажыынга ол хире бердинген, кандыг-даа берге болза, ажылдап-ла турарлар-дыр. Кандыг-даа чүве черле төөчүлүг болур. Бир-ле чүвениң чоорту бүде бээринге олар бүзүревишаан. Өөренир чер чок боорга, эрткен чылын театр салбырының бирги курузунга абитуриентилер хүлээп албас деп шинтирлээн бис. Россияның Министрлер Чөвүлелиннде мында ыдыг тудуг бар деп чүвени безиңи билбес болдур ийин — деп, ректор хомудап чугаалады.

Ам кол-ла соруга — кижилерни чемгерери болгаш хепкерери деп чүвени билир бис. Ынчалзажок сагып-сеткил балыглары үр-ле экиртинмес, а угаанбодал кижизидилгезинге четпес үүлдер балаттынмас нстерни арттырар дээрэнин уттаза чогуур.

Ю. ХОЦ.
(СЭТА-ның корр.).

ВАШИНГТОН. ССРЭ-ниң Президентизи Михаил Горбачев биле АКШ-тың Президентизи Дж. Буштуң араазында бо чылдың февральдың 11-13-түн хүннеринде Москвага болур дээн дээди дедиглиг ужуражышкынының Персид мугулдурунда кризис-биле азы стратегтиг шаап халдаашкын чепсектериниң талазы-биле керээни белеткээринии доостунмааны-биле холбаштыр хуусаазының узаттынып болуруи Ак бажың бадыткаан, ынчалза-даа администрация амдыызында ужуражышкынның доктааттынган хуусаазын барымдаалаарын база медегдээн.

НЬЮ-ЙОРК. Агаарта, космос делгеминге болгаш суг адаанга ядролуг чепсектш чазылдырып шенээрин хоруур дутайында керээге эдилгелерни көөрүмүн конференциязы КНО-нуң штаб-квартиразында ажыттынган, ажылын үргулаңдеп турар. КНО-нуң чиигине секретары Хавьер Перес де Куэльяр ол чыышты ажыдып турган. делегей организациязы дыка хөй чылдарда бо айтырыгны үзе шинтирлээри дээш орал-дажыын келгенин чугаалаан, бөгүн ядролуг шенелделерии бүрүнү-биле, шуут социадырын чедип алыры чоокку үенин нол соруглазы боон турарын айыткан.

(СЭТА).

ШААЖЫ-——ЛАКЧЫ

(Төөгүзү. Эгези декабрьда үнген №№ 264, 272, 287 «Шында»).

Улуг стол кырында карталар, диаграммалар, шыйыглар болгаш схемалар-ла хөй. Ол чүл дээрге кабинеттиң эзэзиниң тудутта кандыг-бир хамаарылгазын айтып турары ол. Чечистериниң хевин кеткен өлүзи каш кижи ында тургускан клуб креслоларын чамдыкта каш шак улаштыр эзлептер турган. Кабинеттиң эзэзи — үстүкү эриннеринде борбак-борбак салдарлыг, шала мунгаргай карактарлыг, кедирлей аарак, барык сымыранып, бодунуң улузуига ынак баштынчыныын удуртур айтыышкынарын дамчыдып берип турган.

Олар кашпа кижи. Ынчалза-даа оларның холунда кедергей улуг эрге бар. Оларның эргезиниң дөзүнде тиилекчи пролетариатты ашы талазы-биле дайынарының хилиичектенип турар черлери — эдипчаазаар күш-ажыл лагерьлери: Кыдыкы Соңгу чүк, Сибирь, Ура-, Казахстан, Төп Россия бар. Бо черлерии кол удуртуп турар орган — ГУЛАГ (Главное управление лагерей ОГПУ СССР) — ССРЭ-ниң ККПЭ-ниң лагерьлериниң кол эргелели. ГУЛАГ-тың начальнигинге Матвей Бирман томуйлаткан. Ашгы демиселдии үезинде «хоралакчы» деп тускай бууудадыгга созуп үндүрүп келген кижи ол-ла болгай. Пролетар революциязын камгалаарынга киирген ачы-хавыяазы дээш ол дайынчы Кызыл Тук орден-биле шаңнаткандаа. Күрүненің айыыл чок чоруқ органынга ажылдаан үези — он ийи чыл. ККПЭ-ниң даргазының оралакчызы Ягоданың долу бүзүрелиңге түрган. «Шахта хөрээ» чедиишкининг доостуру билек, Ягода ону Москваже экжелген. Оон шериг кителеник моюндурууның ужунда дөрт дөрт-булуңчукта барон Унгерниң байысаганы, генерал Бакичиниң херээ. Рыбинск, Шуя, Ковров хоорай дээш, оондаа оске черлерге илеретиңген «хоралакчы» чоруктарны узуткааны «сөглеп» турар. Күрүненің дээди ылгавыр демдээ — Ленин орден удавас база оон хөрөңге астына бээр. Бирман ону чедип алырда, кыска ук дүргузунда каналды тудар дээш өлген 300 муң кижиниң мага-мөчүзүнүң кырыбиле «кылаштап» чораш келген. Ук «маадырлыг чоруу» дээш ол бүгү делегейни ынчан кайгаткан.

Парлалга арыннарындан

Ягодага кандыг-бир хурал-суглаа болургала-ла, аңаа ГУЛАГ-тың начальнигиниң оралакчызы Семен Фирин ыяап-ла кээр турган. Ол Кызыл Тук орденниң болгаш «Хүндүлүг чекис» хөрек демдээниң эдилекчизи. Оон ызыгуурундан салгал дамчаан ажылчын-пролетарийни дилээн ажыы-даа чок. Адазы — хаан шеринииң хоочун солдады. Иудей шажыныңы чанчылы ёзугаар ол оң дөрт харлапкаш, улуг кижи апарган соонда, бажыныидан чорупкан. Бодунуң сууру Тургельден үнгеш, Витебск хоорайда Даненбергтиң фабриказынга кезек ажылдааш, 1916 чылдың топчүзүнде шеригже чоруй баргап. Ынчалза-даа ол шеригге албан-хүлээлгезиниден ойталап, дезин турган. Дескеш, Петроградка чедип кээрге, Февраль революциязы болу берген турган. Аңаа буржуазтыг Түр чазактың шеринге кирген. Бир ай хире болганда, Фирин оон база дескеш, Москвага тоглап келген. Аңаа ол «хоорай думазынга солдаттарның муруидан агитатор-пропагандист кижи мен» деп бодуп чарлап алган. Шеригге чаңгыс-даа хүн албан эрттирип көрбээн, бора шиңель кеткен Фирин полк комитединиң кежигүнүнче дывыржып кире берген. 1918 чылдың кыжыпында Фирин Литвада төрээн черлеринге хенертен чедип келген. Сырый кара сегел салы, 20 харлыг дезижиңге даштыкы аян-хевирни болдуруп-даа турза, оон ишти-хөөнүнде аванторизм болгаш кайгалдаар чорук быжыы-биле доңнаттынган.

Хамааты дайын үезинде чер кезип, тоглар чоруктарын чугаалаар. Ол ынчан ол-ла чылдарда ыяап-ла хан төгүүшкүмүнге чедиргеп. Өршээл турбаан. Фирин салым-чолуунуң айыы-биле Советтиг Россиядан үнгеш. Балканнарда ак гвардейжилерниң лагеригге толап чоруп турган. Фирининң эртнен-барган карактары херектери оны чуртка келгеш. ККПЭ-ниң төп аппарадының база бир кадры аңаарынга бичии-даа шаптыктаваан. Шериг хевиндеде дөрт дөрт-булуңчук кадаан Семен Фирин 1930 чылдың кыжыпында ККПЭ-ниң Оңза килдизиңге тускай кабинеттиг апарган. Ол — дарганың оралакчызы болгаш ГУЛАГ-тың начальнигиниң дузалакчызының. 1932 чылдың июңьда Беломор-Балтий-чазаар күш-ажыл лагеригиче Фирииң начальникгедип үдеп чорудуп турган. Ягода аңаа мынча дээн: «Бистер ам лагерьлерже чекистерни чүүле лагерьлериңи бүдүрүүчүүдүн бедидер, тудуг кылыр аргалшиңээн улгаттырар дээш эвес, харын совет иниилелдин чурум үрекчилерни бүгү тала-биле киижеңдер дээш чорудуп турар бис». Эдип-чазаар күш-ажыл лагерьлеринге хорутдаткаларны каналдарны хол-биле казарындан эгелээш, чаа чепсектн чогаадып кылырынга чедир ажылдап келген. ГУЛАГ ол черлерге эвээш таңныылдарны тургузарын оралдажып турган. Ол үениң ажык парлалгазын көөр болза, ынчан ГУЛАГ-Беломор-Балтий каналын тудуп турган чүс-чүс муң кижини ККПЭ-ниң үжеш чеди ажылдакчыларын хайгаарап турган деп бижээн. Ол үеде ону тергиин чедиишкин-дир деп санап турган.

Генрих Ягода ынча деп база чугаалаан: «Кыпга-даа бүзүреверер! Силерден нететтиңнп турар чүүлдер бо-дур. Канал эш Сталиниң бодунуң инициативазыбиле туттунуп турар дээрэни чекис кижи бүрүзү билген турар ужурлут. Бистер партияның даалгазын күүседип турар бис....»

Партия чүүле даалга бербээн: ол бодумум баштың чызының геииалдыг планнарының күүселдезин база хайгаарап турган.

Ол үениң чогаалчыларының «тудуг фондузунга ККПЭ-ниң маадырлыг чоруктарының дугайында» канчаардаа бижип турган дээрэни билдингир. 1989 чылдың июльда ССРЭ-ниң Дээди Совединиң журналызында ССРЭ-ниң КАК-тың даргазы Владимир Александрович Крючков БОК-туң, ККПЭ-ниң болгаш ИХУК-туң үүлгедиглериниң дугайында ажыы-биле дыңнаткан болгаш ону буруу шаңкан. Эрги үеде болза ону мактаан кижилерни шаңнап, эрте-дужаалын бедиңип, хүндүге чедирип чораан, оон «маадырларын» мршулукке алган ырлаар. Оларның дугайында кижи номчуп бүзүрээр арга чок номнарны парлап турган. А чарлап-мактаан кижилерге акша-төгеригти төлеп, дачаиы-даа, автомобильди-даа, орден-медальды-даа берип келген. Бо бүгү үүлдерниң үстүнге ККПЭ-ниң үжеш чеди ажылдакчыларын мичан «революциянын рыцарьларын». БОК-ККПЭ-ИХУК органнарын социализмнин «камгалалы болгаш хылыкы» деп адап турган. Ынчаар үр оң-оң чылдар арткан. ИХУК-ка, ССРЭ-ниң КАК-ка үжеп-бежеп чылдарда бот-боттарын соячуп ажылдап чораан бо «дарталар» бүжар өлүмнүг шаажы-биле боттарының чурттаалгазын төңдүргеннер. Эгезинде Ягоданы, оон соонда — Ежовту, дараазында сталиничи улусчу комиссарларның эң үр ажылдаанн — Лаврентий Берияны шиптеп. 1953 чылдың декабрьда Шериг трибуналының шииткели-биле Берияны болгаан. Ол база-ла Ягода шыкаш — эрге-чагырга, болуунуи диктатуразы дээш бүгү чүвени кылып чораан.

«Советский патриот» солуидан.

Национал айтырыг

БИСТЕН ХАМААРЖЫР

Ортаакы Азияның Фергана шынаазында Ош деп кыргыс хоорай бар. Ында моон өөнүүм, солдат шаамда салбыр командирим, сержант, а ам Ошта башкы институдунуң Махмуд Аманов чурттап чоруур. Карак чепсе ховуларлыг Казахстанның Байконур космодромунга шериг халап турган үевис 6 чылдың талыгыр төөгүзү болуп артып калган, ынчалза-даа харылзаавыс ам-даа үзүлбээн, чагаа-бижик-биле амыдырал-чурттаалгавыст ы н. салым-чолувустуң дугайында айтыржып чоруур бис.

Махмуд менден 6 ай бүрүкгаар шеригже келдирткен болгаш ол хире мурнай халашкан кижи. Удаваанда ол посылка чорудупкан. Чип корбээнним чимис аймаан ынчан чиген мен. «Ош хоорайның баарында кадыр даг бар. Тоолчургу чугаа-биле алырга, маңаа Ыдыктыг Сулейман доктааган деп чугаалаар чүве. Ынчангаш Сулеймапны Оштуң камгалакчызы дээр. Бистиң чер ышкаш дүжүткүр чер кайыындаа тывылбас боор. Артур. Оон херечизи кылдыр сенче бо чимистерни чорудуп олур мен. Ыдыктыг Сулейманның черинден барган чимисти чооглап көр...»

Ийе, моөн өөнүүм Махмуд төрээн черинге аажокла ынак кижи. Оон дугайында, ында чурттап турар кижилериниң дугайында шакшигы-биле-даа хөөреп болур. «Кыргыстар шаг-шаанда Эке-Сайны дургаар чурттап чораанкар дээр чораан. Тыналарда ам бешш Кыргыс деп төрел болук барып билир мен. Оозун бодаарга, сен мээн төрелим, өгбем боон көөр кижи-дир сен» деп, ол бо-ла баштактанып чүве. Ажыы-биле чугаалаарга, оон-биле бис солдат чылдарның бергелерии, өөрүшкүзүн чамгыс иениң төлдери дег ажып эртип, бот-боттарывыска дузалажып чурттап эрткен-бис. Шериг амыдыралга чүү турбас дээрил: угаанмедерелии национализмии, язы-сөөк ылгаар чоруктуң туманы шыпкан кижилер-даа тургулаан-на үүве. Шажынчүдүлге аайы-биле ылгажыдаа бээр таварылгалар турган. Ынчалза-даа бис кажандаа-даа бот-боттарывыс ылгажып, оскелерни «сен ындыг сен, мен ындыг мен» деп чемелеп черле корбээн бис. Арыг, чаагай сеткил чуттуг бакка, бужар үүлгө базынырбас, аштырбас деп чүве шын чораан.

Эрткен чылдың төпчүзүнде эжимден хомудалдым, мунгараздың, килеңниң сөстери долган чагаа алган мен. Кезек үе иштинде чагаа бижиивей баарга, дүвүреп-даа турган кижи мен. Дүвүреве/зиниң аргазы чок: ынчан, эрткен чылдың июнь айның эге хүннеринде Ошка, Узгенге узбек болгаш кыргыс аныяктарның аразында ханныг үскүлежишкиннер болган болгай. Чүс-чүс кижилер өлген, хөй-хөй кижилер балыгланган дугайын төп парлалга дыңнадып турду.

«...Бөгүн мен мунгаралдың холегези болу бердим. Дүшке-дүлге безиң көрүп көрбээн араатанзыг болуушкуннарның хереңизи болдум. Дыка-ла бужар үүлдер бистиң черивисти кадыргы дег хадып эрти, Артур.

Ош, Узген хоорайларга кандыг болуушкуннар болганын дыңнаан боор сен. Ону катаптап канчаар мен. Ындыг бужар, сеткил карангыладыр үүлдү катап чуруп шыдавас мен. Ынчалза-даа ол бүгүнү үттүр эргем база чок, келир салгалга өөредиг ыядыр арттырып бээр дээш бирден-бирээ чокта сеткилчүрээмге шыгжаап алыр мен. Келир салгалга мынчаар чугаалаар ийик мен. «Кандыгдаа берге үеде маңкут угаан-медерелин чидирген, кижи дег болба. Согур ажээнин дүзаанга алыспа». Мен аңаа Ош областка июньның хүннеринде болган коргунчуг үүлдерни шыны-биле чугаалаар хүлээлгелиг мен.

«Ош хоорайның камгалакчызы Сулейман бодунуң албатыларын хомудалга бербес, чүге дизе бистиң черивис дываажанның бичии булуңчугажы-дыр» деп аксегелдер (аксакалдар) бичии турумда-ла, чугаалажыр чүве. Бо удаада Сулейман безиң ийи чоннуң согур ажээнин соксадып шыдаваан. Кажан ийи чоннуң караа согурарып, оларның чүректеринге чүгле ош-ажээнден аңгыда, кандыгдаа ыдыктыг үүлдер артпаанда, бурган безин ол бүгүден хая көрүү бээр. «Кайда сен, Ыдыктыг Сулейман?» деп кыйгырывысса-даа, ол биске харыы бербес, чүге дизе сарыылдыг. Угаан-Медерел — бурганывыс ол-дур.

Тываның дугайында төп парлаагадын ноңчудуя. Төрел чонум силер дээш сагыш човап, дүвүреп чор мен. Сарыылдыг медерел тиилезин деп күзеп ор мен. Кандыг-даа чон бөмбүрөктиң кайы-даа чүүнде чон биле төрел, тудуш харылаазыг болгай. Бир чоңче хол кодурери дээрге-ле бодунуң кады төрээн думмазы азы үгбөзүнче хол көдүргенинде домей ышкажыл. Чер — евис. Дээр — адавыс, төөгүүс, алдын Хүнүүс, аржаан-суглаовыс бистиң

Алдан Маадыр аттыг чурттышкылел музейинде тускай делгелге ажыттынган. Оон ады база онзагай: «Бистиң республиканың чажыт төөгүлери». Чүү ындыг чажыт төөгүл ол деп кижи алачейгаар сонуургай бээр. Биригээр чугаалаарга, 30-50 чылдарда ханныг репрессияга таварышкан чүс-чүс актыг кижилерниң ботгарынга болгаш өскелерге дыштыг болган кыска амыдырал чурттагазының чырык-черге арттырган төлептиг изиниң дугайында делгелге болур. Дөрде аттар-ла, аттар. Тыва, орус, моңгол, хакас, кыдат... Оң оң түржүк, муңнар-биле кижи санажыр. Оларның ниитилел чон мурнунга кылып каан буруузу чүл? Турган бе, турган болза кандыг буруул? Бо дугайында кижиниң бо делгелге залы, ында экспонаттар ханы бодандырар. Актыг, шыныг кижилерни ажы-төлдери түржүк, оон ал бодунга эң үнелиг чүүл — амы-тынындан аңаа хей черге чарып каанын дыңнаваш, хей данныг тайылбырлардан домчаваш, куйга баш адыяр, хилең картыжы хайныр.

Бажың-балгат өрттетпээн, чуртун өскээр сатпаан, өске кижилерниң амызынга хора чедирбээн, анаа-ла «дидир-дидир» деп хоп-нүгүлге таварышкаш качыгдаан улугбиче улус дөө дажыда. Ийет, бичиилер база хей. Вениамин Пахомовтуң хары шаажыладырда 18-ле турган. Ол ынчан Таңды районнуң Доора-Хадыңга чогуш үндүрген кижи чүве-дир. Назын ойу, аныяк эрде чүү деп. Чок, оңу ынчаар шиитпээннер. Херек болганының эртенинде, ону кижи ам-даа чииртим дыңнаар, 58 дугаар статья ёзугаар боолап каан. 58 дээрге-ле «контр» дээн. «Контр» дээрге-ле арат чонуң дайзыннары деп билир сен. Эвээш-биче «кара» арага чоглапкаш, чүрээ хөөрей берген бичии оолак, бирги Тыва үжүглелдиң автору Лопсан-Чимит лама. 1940 чылдарда эге баштайгы эртем кандидады болган тыва кижи Самбуу Эрентей-сайыт Чүрмит-Тажы-даа, чер-чурттуңуң хөгжүлдезин дедирлендирер деп кайыын чуктуп турганнар деп? Маңаа «чок!» деп чиге болгаш тодаргай харыыны бо делгелге берип турар дээрзин ынчан оон ажыдыышкынга келген партия, совет ажылдакчылар, дайынның болгаш күш-ажылдың хоочуннары, качыгдаан кижилериң төрел-дөргүлдери, ажы-төлдери медереп билгеннери чугаажок.

Дириг чорааш адазының азы авазының арыг ады катап эглип келгенин дыңнаар аас-кежин кайдал? Галина Сайзуу «контр» Данчайның хеймер уруу. Ол бо бир чурукта ачазының хойнуунда олуруп турары ол. Ынчан каш-ла айлыг турган. Билдингир чылдагааннар оон башкы болур ыдыктыг күзелин моондактап каан. Ынчалзажок бүгү назынында күш-ажылга шынчы бердинип, адазының арыг арын-нүүрүн сыкпаан. Үениң агымы-биле чоруп, эрге-дужаал тутkан кижилерге актыг бараан болуп, биле тура кижилерни кара тамыже чыгап турганнар база бар. Оларның бир чамдыызы бөгүн дириг. «Ат олур орунга бот өлгени дээре» деп үлегер домак шынын сөглээн. Шаажылакчыларның бирээзин Намчак мынча дээн: «Үениң дайыбиле шынныр чүве кылып тур мен деп бодааш, буруу үүлгедип турганым шын. Кандыг-даа хемчег болза хүлээр мен». Артканнары буруузун ескелерже чүүй каап, будуңдурбушаан хевээр...

Седип МОНГАЛ.

Репортёрлар бөлүү: дыңнадып, көргүзүп тур

Шыдыраага школачылардың чаңчыл болганы «Ак терге» шаңналы дээш дружиналар аразынга республика маргылдаазы кышкы дыштанылга үезинде «Шыдыраа» клубунга арткен. Ыдаа Кызыл хоорайдан болгаш районнардан сес команда кириишкен.

Бо маргылдаага эртикен чылын Сүт-Хөлдүң аныяк шыдыраачылары бирги, үшкү черлерни алган турган болза, олар бо удаада ийи-ги шаңналдыг черни ээлээр аргалыг болган.

Кызыл хоорайның спортчулары моон мурнунда мындыг чергелиг маргылдаага шоолут чер албайн турган. Ынчалза-даа бо чылын олар элээн белеткенип, багай эвес ойнааш, пионержи дружиналар аразында 1991 чылдың тиилекчизин, атты чедип алган.

Кызыл районнуң төлээлери «Ак тергениң» үшкү шаңналын чаалап алган.

Тиилекчи команда — Кызылдың аныяк шыдыраачылары часкы дыштанылгазында Россия Федерациязының бирги чери дээш болур «Ак терге» шаңналының маргылдаазынга киржирлер.

Виктор КАРА-САЛ.

ЧУРУКТА: Сүт-Хөлдүң аныяк шыдыраачылары башкызы Алдын-оол Ондар-биле (адаанда).

Ондар ОХЕМЧИКТИҢ фотозу.

АЪШ-ЧЕМ ХОВАРТААНДА...

Сөөлгү үеде садыг-магазинде аъш-чем аймаа улам эвээжеп турар апарганын көргеш, кижиниң бодалынга шаанда амыдыраң, чурттап чорааны боля киррердир. Ам рынок экономиказынче киргенивисте байдал улам бергедээр деп билип чор мен. Бистиң хоорай, суурларывыста мал-маган тутпайн, дузалал ажылагайы чок улус канчаарыл ам? Көдээде улус талон ёзугаар ус-саржаг, ът, колбаса садып албайн турар болгай. Оода-ла сүттен биске садып турза.

Кызыл-Мажалыктың сүт заводундан бистиң Тээли суурга сүттү ында-хаая садар. Ону хүнүүн-не экеп турар чүве болза, магалыт ийик. Сүттү көвүдедип, оон янзы-бүрү аъш-чемнин кылып ап болурунуң аргазы бар. Совхозтарда чамдык инектерни сагбайн турар болгай. Оларны сагташ, чокга садып турар болза. Моон соңгаар ам куруглап-ла турар магазиннеривисти кадарарывыска оон огулут түңнел үнмес ийин. Ынчангаш тыва национал чемче киррер болза эки-дир. Ол чемнерни борта санаа тургаш канчаар, чүгле сүттен безин хойтпакты, таракты, быштакты, ээжегейни, курутту, чөкпекти, ааржыны кылып алыр. Ол чемнериң хоолулуун чүүлбиле дешээр боор. Оон аңгыда сокпай далган, чинге-тарааны база хойүбиле кылып эгелээр болза эки-дир. Бо талазыдагыле бисте чүүл бодап турар ирги, дыңнаксап тур мен. Чамдык цехтер бар болчук, а оларны көвүдедир дизе чүнү канчаарыл?

Сагаан-оол ХЕРТЕК.
Тээли суур.

ЧАРЛААЛДАР БЮРОЗУ

Телевидение

ЯНВАРЬ 10
БИРГИ ПРОГРАММА
МОСКВАДАН

6.30 «Эртен». Ажыл-херекчи курьер. 9.20 «Николай Вавилов». Уран-чечен фильм. 4—5 сериялары. 12.00 Медээлер. 12.15—13.15 Ургуларның хөгжүм клуву. 15.00 «Херээженни диледер». Херээженнериң уран-чечен публицистик журналы. 15.15 «Москва—Кассиопея». Уран-чечен фильм. 16.35 «Аваң, ачам база мен». 17.05 Делегей конкурстарының лауреады Н. Демиденковуң концерти (фортепиано). 17.45 «...16 харга чедир болгаш оон улуг назы». 18.30 Медээлер. 18.45 «Камгалал бижик» болуктеп телефильм. 19.20 «Чемпионнар-биле кады». 19.35 «Николай Вавилов». Уран-чечен фильм. 5-ки сериязы. 21.00 «Үе». 21.45 «Карл Мойк силерни чалап тур». (Австрия). 23.05 «Пи» демдек адаа-биле. 00.35 «Айысылдыг эргилишкин». Уран-чечен фильм. 3-кү сериязы. 01.45—03.00 «Мээң Карменим». Хогжүмнүг телефильм.

ИЛИГИ ПРОГРАММА
МОСКВАДАН

8.00 Эртенги гимнастика. 8.15 Ургуларга фильм. «Врачтарь». 9.00 Испан дыл. 1-ги чылы. 9.30 Аныяк ыраажылар концерти. 10.30 Барымдаалыг фильм. 10.50 П. Ершов — «Моңгенниг аътчыгаш». 12.20 Испан дыл. 2-ги чылы. 12.50 Ритмниг гимнастика. 13.20 Телефильм. 13.40—14.55 «Трус кавечче кым чоруурул». Уран-чечен фильм. 17.10 Кижи институту.

КЫЗЫЛДАН

18.10 Айтырыглар болгаш харыылар. 18.25 Медээлер. 18.30 Чарлаалдар, реклама.

МОСКВАДАН

18.40 Хоккей. Эш хуу ужуражышкын. «Виннипег Джетс» (Канада) — ЦСКА. 20.00 «Тамчыктыг удунар, чаштар!». 20.15 Хоккей маргылдаазының уланчызы.

КЫЗЫЛДАН

21.00 «Азия төвү».

МОСКВАДАН

21.45 ССРЭ-ниң Дээди Совединиң сессиязында. 22.45 «Баштайгы ачазы, баштайгы оглу». Уран-чечен телефильм. 00.10—01.30 «Орус кыш» уран чүүл фестивалы.

ҮШКҮ ПРОГРАММА
МОСКВАДАН

18.10 Ритмниг гимнастика. 18.40 Хоккей. Эш хуу ужуражышкыны. «Виннипег Джетс» (Канада) — ЦСКА. 20.00 «Тамчыктыг удунар, чаштар!». 20.15 Хоккей маргылдаазының уланчызы. 21.00—21.45

1991 чылда үндүрүг онаарының чаа чурумун ажыглап эгелээри биле холбаштыр кооперативтер кежигүниериниң (эвилел кежигүниериниң) эде дажыллаашкының Кооператорларның хоорай човулели чорудуп турар. Ынчангаш 1991 чылдың онаарының 20-ге чедир хуусаа иштинде оларның човулелге боттарының декларациязын (акша-хөрөнгизиниң хемчээлин) болгаш 1991 чылда ажыл планын кирери эргежок чүтүлә.

Адрезиң: Кызыл хоорай, Горная кудумчузу, бажың № 28.

Материал-техниктиг хандырылганың «Кызыл» бүдүрүлгезиниң складтарының барааннарын санаары-биле холбаштыр 1991 чылдың февральдың 1-ге чедир оон хаалгыг болурун чарлавышаан, барааннар үндүрүп бээрин соксатканын дыңнадып тур.

САДЫП АЛЫКЧЫЛАРГА

Кызылдың аъш-чем садыы 1991 чылдың январь айында садар үжүрлүг аъш-чем барааннарының дажызын чарлаан:

Талоннарның

№№	Барааннарның аттары	Садар хемчээли
1	Ът азы колбаса кылыглары	1,5 кг.
2	Мал сарыгаа	0,2 —»—
3	Чигир	1,5 —»—
4	Байх шай	0,250 —»—
5	Макарон кылыглары	0,5 —»—
6	Крупа аймаа	1,0 —»—
7	Далганы 1-ги сорт, д'сорт	1,0 —»—

Өске барааннарның күрдавырлары келгенде немеедеталоннарны (тодаргайдаарга — № 8, 9, 10) бээр.

КЫЗЫЛДЫҢ АЪШ-ЧЕМ САДЫЫНЫҢ ДИРЕКЦИЯЗЫ.

Аныяктарның «Спутник» туризм бюрозу дараазында черлерге баар путевкаларны тарадып эгелээнин дыңнадып тур:

Москва — январь 14-18 хүннеринде.
Ленинград — январь 24-28 хүннеринде.
Москва — февраль 4-8 хүннеринде.
Фрунзе — февраль 6-10 хүннеринде.
Алма-Ата — Ташкент — февраль 13-20 хүннеринде.
Рига — февраль 18-22 хүннеринде.
Львов — февраль 19-23 хүннеринде.
Ленинград — февраль 14-28 хүннеринде.

Бюро 1991 чылдың январь 20-ден эгелеп Ленинград, Новосибирск, Алма-Ата хоорайларже туристи бөлүктерни неделя санында чорудуп эгелээр.

Путевкаларның өртээ эрткен чылда турганы ышкаш болур.

БИСТИҢ АДРЕЗИВИС: Кызыл хоорай, Политиктиг чырыдыышкын бажыңы, 26 дугаарлыг кабинет.

КИНО

ЯНВАРЬ 10-ДА

«НАЙЫРАЛ»: Детям: «Полет навигатора» (АКШ) 11.40, «Друг бедных» (2 сериялыг. Индия) 9.00, 13.30, 16.20, 19.10 шактарда.

Видеозал: «Лавинный экспресс» 11.00, 13.00, 15.00, 17.00, 19.40 шактарда.

«ПИОНЕР»: «Лиловый шар» 9.00, 14.10, «Финист — ясный сокол» 10.40, «Кай из ящика» 12.20, «Очки в золотой оправе» (16 харга чедир) 15.50, 17.00, 19.10 шактарда.

«КАА-ХЕМ»: «История о принцессе-пастушке и её верном коне Фаладе» 10.30, 12.00, «Профессионал» (Франция) 14.00, 16.20, 18.40 шактарда.

«ВОСТОК»: «Зловредное воскресенье» 13.00, «Храм любви» (2 сериялыг, Индия) 14.20, 17.00, 19.30 шактарда.

«ЕНИСЕЙ» к-б: «Фотография женщины с диким кабаном» (16 харга чедир) 17.30, 19.30 шактарда.

Ээ, оруктар, оруктар... Оларны салаа базын санап четпес. Эге бажын найысылал. Кыыдан алгаш, ак-көк хемнерлиг, даглыг Тываның бүгү булуңнарынче дазыл ышкаш адырланып чоруй баар. Оруктар — амыдыралдың диригдамырлары-дыр. Оон ёзулуг ээлери — совет кижилер. Оруктар республиканың хөгжүм-шүи театрының артистерин улус чон-биле болза ужураштыра бээр. Бо удаада дугуй кырында «театр» сураглыг хоочун артист, драматург, бот-тывынгыр композитор Виктор Шоргжапович Кок-оолдуң өлүм чок «Хайыраан бот» деп шиинии чонга бараалгадыры-биле халдып орары ол. Узун орукка могап-шылапкан, каш-каш чылдарда кады ажылдап келген уран талантылыг эш-өөрүнүң аразында РСФСР-ниң алдарлыг артизи Екатерина Седип-ооловна Кенденбиль базып бир хүндүлүг кижилерниң бирээзи. Удаваанда артистер кедээ суурга аалдап чедип келгеннер.

Үрде көрүшпээн дөргүлтереглериниң аалдап келгени дег, артистерни Сүт-Хөл суурнуң чурттакчылары улуг өөрүшкү-биле хүлээп алыр. Чонга бараан болуур үе-шак чоокшулаан. Артистер чанчыкканын бүзүтаар шиитге белеткенип эгелеер. Кижи бүгүдези ерин-шырайын оскертип, тримненип, идик-хевин эдехере кеттинипкеш, сценага үнүп кээрге, кижи таныыр аргажок апаар. Сценага оларны ажы-ангы овур-хевирлер, ажы-чаңнар, чугаа-соттар манап турар. Ынчангаш артист кижиниң ажылы кончуг нарын, берге, харыысалгалыг болгаш хүндүлүг болуру маргыш чок. Кайгамчык уран талантылар сцена кырынга төрүттүнер. Бедик мергежилдиг, уран талантылыг, чонунга болгаш ажылынга сеткилдиг база аныяк артист оолдар, кыстарның башкызы, дагдыныкчызы Екатерина Кенденбиль көрүкчүлерге бараан болурунга белеп.

Тыва араттарның улусчу революция мурнунда амыдырал-чурттагазын ыяш кадыг-берге үезин, байфеодалдарның тергиндеглин аныяк кижилерниң арыг ынакшылын көргүскен төөгүлүг шин «Хайыраан бот» суурнуң чурттакчыларының карганга көстүп, хулаанга дыңналып эгелээн. Ында кол рольдарның бирээзин хоочун артист Екатерина Кенденбиль сайап турар. Ол дээрге Караның аразы арат кадайның овур-хевири-дир. Ол тыва кадай амыдыралдың нарын, берге үелеринге дужактадып, түрекги газымчага бектелип-даа чорза, оон сеткил-сагыжы арыг, шынчы, тура-соруктуг кылдыр артист чедимчелиг ойнап шыдаан. Кажан «Удуп чыда душке кирер. Уран биле Салбакайны» деп аныяк артистер ырлажы бээрге, чадавас. «Дөңгүр-оол» деп шиинге пионер уруг Бичиилектиң ролюн ойнаан, уран чүүл-биле сагыш-сеткилич дожнаан. Ынчан ук шиинии тургускан кол режиссёр Иван Яковлевич Исполнев аныяк артистиң баштайгы ойнаанын мактап, аңаа берге болгаш харыысалгалыг рольдарны дагзып болуруп чугаалаан. Хоочун башкының ол үнелели амыдыралга бадыткаттынган. Екатерина оон соонда С. Михалковтуң «Кызыл галстугунга» Марина деп пионер уругнуң, Губаревтуң «Павлик Морозовунда» Федяның рольдарынга, кыдат драматург Ван-Ши-Дунның «Төпкен хува» деп шиинзиге ойнагылаааш, көрүкчүлериң улуг сонуургалын, бедик үнелелии чедип алган. Оон эгелээшле та чеже овур-хевирлерни төрүп, көрүкчүлерге дамчыдып келбээн дээр.

Янзы-бүрү шиилерге ангы-ангы маадырларның иштики сагыш-сеткилин болгаш даштыкы овур-хевирлерин көрүкчүлерге шынчыны, бүзүрелдии-биле дамчыдып бээринге артист кижиден улуг мергежил, уран талант негеттинер. Ындыг мөзү-шынар Екатеринага турганы ол. Аңаа театр уран чүүлүнүң бергелерии ажып эртеринге республиканың хоочун артистери РСФСР-ниң алдарлыг, Тыва АССР-ниң улустуң артистери Виктор Кэк-оол, РСФСР-ниң, Тыва АССР-ниң улустуң артистери Максим, Кара-кыс Мунзуктар, Николай Олзей-оол болгаш өске-даа эш-өөрү улуг дузаны, деткимчени чедирген. Оон түнелинде чылдар эрткен тудум-на Екатерина Седип-ооловнаның уран талантызы, мергежили коскүзү-биле өскен. Ону «Баштайгы час» деп шиинде агроном кыс болуп берген турарын, а «Эртине-Булакта» улуг хоорайга чурттап чанчыккан, бодуң догдунар, хедер аажы-чаңныг болзажок, соөлүнде баргаш берге байдалга таваржып келгеш бодуң шиинии алганын көрген бис. Ол ышкаш Төрээн чуртка шынчы чорууп көргүскен Алла деп кыс апарганын, «Бустуушкун» деп шиинде кол рольдарның бирээзин Татьянаның, Островскийниң «Чаңнысында» Катеринаның, Горькийниң «Васса Железновазында» Вассаның, «Көжегелерде» Мотраның, «Хануманың төөредиглеринде» Ануш деп кадайның болгаш өске-даа шиилерде кол маадырларның рольдарын 17 харлыңдан эгелээш бо хүнгерге чедир ойнап келген.

Театрга баштай ажылдап эгелээн чылдарында Катя артист ыры-даа ырлап, таңцы-даа теп чорааш. Соолгу чылдарында ол дуэт (ийи кижи ырлаар) ырыларны Тываның айлап-күжү, республиканың сураглыг артизи Хүргүлек Конгар-биле сцена кырынга та чеженни садырбаан дээр. Көрүкчүлериң сеткил-сагыжында кулактарында «Мээң төрээн Тывам», «Малчын арат», «Магаданчыг кежээ» болгаш тыва улустуң өске-даа ырлары артып, сиңип, ийи аңгы үнге ырлаптарга, шыпап-ла, куюм сеткил кударап кээр ышкажык. Оларның кады бадырган дыңнаксанчыг ырыларын Тыва радионуң дамчыдылгаларындан бола дыңнаар ийик бис.

Сураглыг, алдарлыг артист болурундан аңгыда, Екатерина Седип-ооловна эриг баарлыг, буянныг, хүндүлүг ава. Оларның өгбүлези чогаадыкчы, салымчаланныг, уран талантылыг. Өгүүн ар ээзи Ростислав Кенденбиль артистдаа чорааш. Ол хөгжүм болгаш ыры чогаадыр талазы-биле Тываның сураглыг профессионал композиторларының бирээзи. Оон чогаатkан хөгжүм чогаалдарын болгаш ырыларын маңаа сактып, санаары безин берге. Чүгле кайгамчык салым-чаяанныг, хөвар дээш кижи дээрзин айтып каарга четпир боор. Оон чогаадыкчы ажыл-чорудулгазы Тыва АССР-ниң культуразының алдарлыг ажылдакчызы, улустуң артизи, Күрүше шаңналының лауреады деп хүндүлүг аттарга чедирген. Өг-буле ургуларының өөредилгези, кижизидилгези дээш кайгамчык сагыш салып чорааш кижилер болур. Оглу Вячеслав Тыва радионуң симфониктиг оркестриниң артизи, хөгжүмчү. Бир уруу Римма Ленинград хоорайга театр институдуның чурулга факультединдооскаш, ол-ла хоорайда күрүнеңиң ойнаакартар улуг театрының чүрүкчүзу болуп ажылдап турар. Улуг уруу Лариса — эмчи. Өг-буленің ургуларының ургулары Слава, Лариса база кырган-ачазының хөгжүмчү салым-чаяанын салган. Кызылдың уран чүүл училищезинде өөренип, хөгжүм делегейиниң чажыттарын шингээдип ап эгелээн.

Буяннығ ие, сураглыг, хоочун артист Екатерина Кенденбиль пенсияже үзе-даа, богүнге чедир театрга ажылдап келген. Ам 1991 чылдан эгелеп чурттун рынок экономиказынче шилчээш-биле ол театр-биле керээ чаргаш, артист мергежилин уламчылаар.

Арын-шырайы аныякшыг, арыг-силиг кеттинген, чаактары соокка долбанандыр кыза берген, карахүрең карактарлыг, дорт дүмчүктүг, чарашсымаар херээжен кижи Көк-оол аттыг хөгжүм-шүи театрынче далаш базып бар чыдар. Ол — РСФСР-ниң алдарлыг артизи Екатерина Седип-ооловна Кенденбиль-дир.

Сарыг-оол КУУЛАР.

Кызыл хоорай, Красноармейская, 100

Индекс 54241.

Редактор
В. Ф. ЧАДАМБА

ТЕЛЕФОННАРЫ: ● редактор — 3-43-34, ◆ оралакчылары — 3-33-91; 3-34-17; ● приемная — 3-34-26, ● харыысалгалыг секретары — 3-34-92; ◆ оралакчылары — 3-45-93 Киликтер ● партийни-организастыг болгаш идеология — 3-36-82, 3-36-25 ◆ Советтер ажылынын — 3-34-98, 3-41-23 ◆ үлетпүр — 3-34-49, 3-36-73 ● кедээ ажыл-агый — 3-41-16; ● культура — 3-39-15; 3-37-11; социал айтырыглар — 3-34-57; репортерлар бөлүү — 3-34-39; ● чагаа киллиси — 3-39-03; ● очулга — 3-34-93; корректорлар — 3-37-11; ● үндүрүкчүлер — 2-27-41; ● солуп келбейн баргында — 2-32-75, ◆ бухгалтерия — 3-43-41.

Солуп вторник, среда четверг, пятница, суббота хүннеринде үнер.
Чылда 260 катап үнер.
Хемчээли 2 барлалга амаары.
Тираж 27800 экз.

Тыва АССР-ниң Ном үндүрер дер, полиграфия болгаш ном садыынын херектериниң талазы биле күрүне комитединиң типографиязы. Кызыл, Щетинкин болгаш Кравченко кудумчузу, бажың № 1.

Чагыг № 39.

Тувинская республиканская БИБЛИОТЕКА им. А. С. Пушкина

Бүгү чурттарның пролетарийлери, каттыжыңар!

1925 чылда үнелезилеттинген

ШЫН

1991 чыл январь 11 пятница № 8 (4507)

Садар ортаа 10 кеп. (Чагыдар ортаа 6 кеп.).

РСФСР-ниң Компартиязының Тыва рескомунуң, Тыва АССР-ниң Дээди Совединиң болгаш Министрлер Чөвүлелиниң органы

РСФСР-ниң Компартиязының республика комитединиң бюрозунда

Республика комитединиң бюрозунуң эдилерглиг хуралынга биронуң болгаш секретариаттың 1991 чылдың бирги кварталында ажылының планын чугаалажып көрген болгаш бадылаан.

Партияның XXIII республика конференциязының шиитпирлерин ажыл-чорудулганың аңаа хүлээп алган программазын, конференцилга делегаттарның берген саналдарын болгаш шүүлтүчүлелдерин үндүрер, «Чогаадыкчы эвилелдериниң культура болгаш урган чүүл албан черлериниң партия организацияларының ажылында эде тургустунуушкунну партия Кызыл хоорком-унуң хандырып турарының талазы-биле «Тыва хлебүлетпүр» каттыжыышкынның чиргине директору, коммунист А. А. Рудольфтуң отчеттарын дыннаарын планнаан.

Партия эге организацияларының практиктиг дузаны көргүзери-биле рескомнуң ажылдакчыларының Бай-Тайганың болгаш Мөңгүн-Тайганың партия организацияларынче комплекстиг үүлүшкүннерин, Каа-Хем районнуң партия организациязына реском хүннерин эрттирерин планда киирген.

Пропагандистерниң, партия эге организацияларының, еске-даа партия активиниң өөредилгезин организастаарын, партия ажылының мурнакчы дүржүлгазын шиитилештирип байлакшыдарын болгаш неттерединиң көргеп.

Партияның республика комитединге моон соңгаар чүгле партия комитеттериниң кадрларын, а ол ышкаш рескомга чагырткан албан черлерниң болгаш парлалга органнарының удуртукчуларын бадылаар.

Республика комитединиң пленумнарынга доктаамал комиссияларның даргаларын, оларның оралакчыларын, рескомнуң килдис эргелекчилерин, «Шын» болгаш «Тувинская правда» солунларның кол редакторларын бадылаар.

Партияның Кызыл, хоорай болгаш районнар комитеттериниң, Ак-Довурак хоорайда болгаш «Тыва кобальт» комбинатта партком-нарның секретарьларын соңгаанының соонда, республиканың Дээди Совединде партийжи болуктүң удуртукчузун, а ол ышкаш реском аппарадының партия албан черлериниң харыысалгалыг ажылдакчыларын. «Шын» болгаш «Тувинская парвда» солунларның кол редакторларының оралакчыларын болгаш редакция коллегияларының кежигүннерин республика комитединиң бюрозунга бадылаар.

Кызыл хоорайның болгаш районнарның парторганизацияларының ажылдакчыларның еске категорияларының талазы-биле кадр айтырыгларын чугаалажып көөрүнүң чурумун партия хооркому болгаш райкомнары тодарадыр.

Партияның республика комитеди партия эге организацияларын болгаш партийжи бөлүктерни (коммунистер фракциязын) дамчыштыр демократтыг үзүү-биле күрүне эрге-чагыргазының болгаш эргелелдериниң организациязына, профэвилелдер, комсомол, херээженнер болгаш еске-даа хөй-нинти организацияларының, эртем, чогаадыкчы эвилелдериң болгаш албан, өөредилге черлериниң удуртукчу албан-дужаалдарынга кандидатуралар талазы-биле боттарының саналдарын киирер болгаш ол дээш туржүр.

Республиканың совет органнарынга коммунист удуртукчулар кадрларының шилип алыр болгаш хувааң тургузар соруглга-биле оларның мораль-политиктиг база ажыл-херекчи шынарларын өөренип көрүп тургаш, күрүне эргелелиниң органнарының кол-кол удуртукчу албан-дужаалдарынга кандидатуралар дугайында партияның республика комитединиң туружүн барымдаалаары эргежок чугула деп санап турар.

Коммунист удуртукчуларның — күрүненiң республикада садыг-харылзаштырылга компаниязының болгаш Садыг министерствозунуң удуртукчулары эштер Б. Т. Савчиниң болгаш П. Н. Ходыревтиң, «Тыва агроүлетпүр эвилелиниң» даргазы В. О. Оюнның 1991 чылда фондулар камгалалын организастаар, республикага материалдыг курлавырларны, аъш-чем болгаш үлетпүр бараанарын бөөр талазы-биле керээлер чарар ажылының дугайында информацияларын дыннаан.

Олар болгаш еске-даа министерстволарның, ведомстволарның удуртукчулары бо талазы-биле чамдык ажылдарны кылып турарын демдеглээн. Ындыг-даа болза Садыг министерствозунуң, республиканың хергелекчилер эвилелиниң, республиканың садыг-харылзаштырылга компаниязының болгаш еске-даа хандырылга, садыг база ажылдагый организацияларының удуртукчулары, коллективтери республиканың улус ажыл-агыйын, чурттакчыларын чогумчалыг амыдырап-чурттаарынга болгаш ажылдаарынга эргежок чугула бүгү чүүлдер биле хандырарының айтырыгын четпес шиитпирлеп, бараан бүдүрүкчүлери, оларны чорудуп берип турар черлер-биле сырый харылзааны ам-даа турүспаан. «Росторгодежда» болгаш «Рособувьторг» организацияларының бараанарны моөнлеп садар будүрүлгелериниң, Садыг министерствозунуң Кызылда садыг баазазының ажылында хөй четпестер бар боол турар. Дараглыг, трикотаж болгаш хөм кылыгларын, бөрттерни, идиктерни болгаш пос-таавыны, шайны, котаа болгаш кат-чимис консервалары, еске-даа хөй бараанарны болгаш кылыгларны республикага бөөр талазы-биле керээлериниң хөй кезии чардынмаан.

Улус ишчилериниң, фермер хозяйстволарының харылзааларыле ишчириниң байдалдарында республиканың амыдырал хандырылгазы-биле холбашкан айтырыгларны шиитпирлээринге чылыш чок чоруктуу болдурбазы эргежок чугула деп, партияның республика комитеди санап турар.

Хандырылга болгаш садыг организацияларының коммунист удуртукчуларынга бо талазы-биле бедик харыысалгалыг болгаш ажылхерекчи чоруун көргүзерин дааскан. Материал-техниктиг курлавырны чорудуп берип турар кол-кол регионнарже болгаш хоорайларже харылзаа тургузар, кайы-даа талага таарымчалыг дугуржулгаларны чедип алыр сорулга-биле партия, совет болгаш ажыл-агый ажылдакчыларын дүрген чорударын чугула деп көргеп.

ПЛАН БОЛГАШ БЮДЖЕТ:

сөөлгү доктарлар чайлаттынган

М. С. Горбачевтуң болгаш Б. Н. Ельцинниң 1991 чылда түр экономиктиг дугуржулгага ат салганы ниити-эвилел планны болгаш бюджеттиң ажылдап кылырынга сөөлгү доктарларны чайлаткан. ССРЭ-ниң Министрлер Чөвүлелиниң Даргазының биргизи Ю. Д. Маслюков ынчаар санап турар. ССРЭ-ниң Дээди Совединиң болгаш ооң палаталарының комитеттериниң болгаш комиссияларының каттыскан калбак хуралынга январь тоста ол чүве чугаалаан. Депутаттар аңаа ССРЭ-ниң бо чылда Күрүне планының болгаш Күрүне бюджединиң дугайында хоойлулар төлевилелдерин чугаалажып көөрүн үргүлчүлээн.

Федерация чөвүлелиниң субботада кылыр дээн хуралынга түр экономиктиг дугуржулганы шуут чедип алырынга идегелди Күрпланның удуртукчузу бүзүрелбиле демдеглээн. Ю. Д. Маслюковтуң төп биле республикаларның аразында харылзааларынга билишкинниң үезиниң эгелээнинiң дугайында бодунуң бодалын илереткеш, « чугаалааны болза: Федерация чөвүлели ол документиге кандыг-бир өскерилдеңи киирип-тип база боол чадавас. Ынчалза-даа дугуржулгада кол чүүл ССРЭ-ниң Президентизиниң болгаш Россия Федерациязының удуртукчуларының бодалы-биле алырга — республикаларның суверенитеттери болгаш эргелери-биле ниити Эвилелдиң эргелери болгаш хүлээлгелериниң аразында мык бодап кылган холбааларны тыпканы боол турар.

Ю. Д. Маслюковтуң чугаалаанын ёзугаар алырга, М. С. Горбачев болгаш Б. Н. Ельцин боттарының аразынга кончут таарымчалыг чөпшээрежилгени чедип алган. Ону ёзугаар алырга, бүдүрүлгелериниң арыг оргүлазынган үндүрүлгер дугайында Эвилел хоойлузу РСФСР-ниң бүгү девискээрине күштүг боол артар ужурлуг. Ооң-биле чергелештир ССРЭ-ниң Президентизиниң болгаш Россияның парламентизиниң Даргазының аразында чедип алдынган дугуржулганы ёзугаар Россия, бодунуң бюджет-биле акшаландырылышкын принциптерни барымдаалап, Эвилел хоойлузун ажыглаарының чугурмун өскертип база болурун ол демдеглээн. Оңу ынчаар кылырда, республиканың болгаш төптүн аразынга негелделерни база барымдаалап көөр апаар.

Хуралдың киржикчилери Эвилел Совединиң План болгаш бюджет сан-хөө комиссиязының даргазы В. Г. Кучеренконуң саналдаанын ёзугаар, Эвилел чазаанның еске-даа төлээлекчилериниң допчу дыңнадыгларын чугаалажып көрген. Олар депутаттарның хөй-санныг айтырыгларынга харылаан.

Түр экономиктиг дугуржулганың төлевилелин чугаалажып көрүп турарының үезинде төп биле республикаларның аразынга оруглаларны болгаш чарыгдалдарны хуваарын база тодаратканын ССРЭ-ниң сан министри В. С. Павлов чугаалаан. Чижээ, моон мурнунда ооң үжен хуузун эвилел бюджединче киирерин көрүп турган саарылгадап алыр үндүрүгүү ам долу хемчээли-биле республикалар бюджетчиниче шилчиндер апаар. Чурттуң ниитизи-биле алырга, ооң хемчээли 35 миллиард рубль болур. Сан министрининг чугаалаанын ёзугаар алырга бо чылдан эгелээш, садыглаашкындан алыр үндүрүг чурттуң бюджединге 69 миллиард рубльдан немээр. Дыка хөй депутаттар ындыг үндүрүттe удурланып турар, чүге дээрге ону ынчаар кылырга, акшаның үнезинiң кудулаашкынын улам хамыладыр деп, олар санап турарлар.

ССРЭ-ниң Министрлер Чөвүлелиниң Күрүненiң даштыкы экономиктиг комиссиязының даргазы С. А. Ситарян чурттуң валюта байдалының дугайын депутаттарга чугаалаан. Байдалдыка дүшкүүрлүг болгаш үндүр садыглаашкын улуубиле кызырылган боол турар. Чижээ, 1990 чылдың планын ёзугаар 120 миллион тонна болур ужурлуг турган нефть экспорту бо чылын таптыг-ла ийи катап эвээжээрин ол дыннаткан.

Чазак кежигүннеринге, а ол ышкаш аңгы-аңгы ведомстволарның ол хуралга олурган удуртукчуларынга-даа салган айтырыгларын хөй кезии чамдык үткалыг болган: чурттуң Дээди Соведи бюджет төлевилелинде айытталган канчаар-даа аажок хөй дефицит турбуже-ле, рубль бүрүзүн эң-не улут ажыкты бөөр кылдыр ажыглаарынга кордап турар. Аңаа хамаарыштыр ССРЭ-ниң Күрбанкызының баштаар черинiң даргазы В. В. Геращенко эрткен чылын кооператорларга Күрбанкының берген чөвүлелиниң түнелдерин көргүскен саннарны адаарга, зал аажок шимээргээн. Ол чөвүлелер (6 миллиард рубль) калбак хереглелдиң бараанарын бүдүрерин болгаш ачы-дуза чедирерин калбартырынга таарымчадыг болур деп идеген турган. Херек кырында ындыг эвес болган.

Каттышкан хуралдың кежээки кезээнiң хаарлыг болурун чарлаан. Депутаттарның айтырыгларынга ССРЭ-ниң Камгалал министерствозунуң болгаш КАКтың удуртукчулары харыылаап.

Н. ЖЕЛЕЗНОВ, В. ШИШЛИН.

УЖУРАЖЫЫШКЫН БОЛГАН

ССРЭ-ниң Президентизи М. С. Горбачевтуң даасканыбиле ССРЭ-ниң Дээди Совединиң Националдар Совединиң Даргазы Р. Н. Нишанов болгаш ооң оралакчызы Б. И. Олейник январь 9-та Литва ССР-ниң ниитилелдемократтыг организацияларының төлээлекчилеривиле ужурашкан.

Партиялар, херээженнер, аныяктар болгаш ооң-даа еске организацияларның 16 төлээлекчизи республикада байдалдың кандыг боол турарының дугайын дыннаткан. Байдал ниитизи-биле кончут нарын апарган. Литваның эрге-чагыргаларының чүүттүн Конституциязынга база совет эрге-чагыргага удур хөделиишкиннери байдалды чидиглендиргеп. Кижиниң эргелерин базар чоруктар херек кырында боол турар. Ылаңгыя шериг албаныгларга, оларның өгбүлелериниге база партияның болгаш күш-ажылдың хоочуннарынга хамаарыштыр бак үүлгедиишкиннер кылып, оларны дорамчылап турар. Национал шовинизм-чи пропаганда кажангы-зындан артык калбарган, еске националдыг кижилерни кызып үндүрер дээш бүгү-ле чүүлдерни кылып турар.

Литваның хөй-нинтизинiң төлээлекчилери Литва ССРге Президент эрге-чагыргазын тургузарын дилээн.

(СЭТА).

ӨРТЕКТЕРГЕ ХАМААРЫШТЫР

БАРНАУЛ, январь 9. (СЭТА). Улус депутаттарының Алтай край Совединиң президиумунуң шиитпирин ёзугаар бо чылдың баштайгы хүннеринден эгелеп аъш-чем продуктуларының үүрметтеп садар өртектерин улгаттырган турган. Чижээ, бир килограмм ак саржагның өртээн 19 рубль чедир өстүрген.

Крайның чурттакчы чону ыңдыг шиитпирни күш чок болдурарын негеп, бо хүннерде янзы-бүрү хуралдарны болгаш митингилерни организастап эгелээн. Нинтилел-политиктиг байдал крайның төвү Барнаул хорайда элээп нарыядап турар. Алтайның хоорайларында болгаш суурларында боол эртип турар хуралдарның, митингилериниң киржикчилери крайның удуртукчуларын халаарын, бүгү дөмелдерниң улус депутаттарын дедир кыйгыртырын негээн.

Тургустунуп келген байдалды улус депутаттарының Барнаул хоорай Совединиң сессиязынга чугаалашкан. Чонның социал камгалалын хандырар хообулжудулга актылары хүлээп алдынгыже чедир крайга үндүрүп берип турган дотацияны (немей акшаландырышкынны) моөн мурнундагы хемчээлиле тускайлап бөөрин депутаттар Россия Федерациязының чазаандан дилээн. Ол негелделиң профэвилелдерни деткээн.

БОТ-БАШКАРТЫНЫП АЖЫЛДААР БОЛЗА...

Рынок экономиказынче шилчип кирер бис. Аңаа кол черни кижи эзлээр болгай. Ооң кол дөзү күрүне болгаш хуу өнүлериниң хөй янзы хевири, чер болур. Келир үеде бо бүгү өскерлиишкиннерни тыва чон канчаар хүлээп көөрүл? Бо айтырыг кижи бүрүзүн дүвүретпес аргажок. Тывага келир үеде амыдырал, оон сайгыралы чуртта тургустунуп келген байдалдан онза хамаарылгалыг. Борта шын орукту шилип алырывыс конгуг чугула.

Боттарывыс этти, сүттү, дүктү, алгы-кешти, даг-дүгүн, алдынны, мөңгүнү бүдүрүп турар бис. Бо бүгүнү танчуруге чедир болбазывырадыптар фабрика, заводтарны тудуп албаанывыс, ону хөгжүдер дээш кызыттаанывыс ам караарданчыптыр. Бодувустуң бүдүрүп шыдаптар бараанарывысты бодувуска болбаазыратпаш садып, оон долу өртээн чедип алыр боллувусса, республиканың чонунуң амыдыралының деңнелии кодурериге дыка идиглиг.

Республика база районнар төптеринге шимченгир будүрүлге черлерин тургузуса кандыгыл? Чижээлээрге, Кызыл-Мажалыктың эът комбинадының чанынга саван хайындырар, малдың ижин-хырын болгаш ескеда артынчыларындан консерва кылыр, алгы-кеш болбаазырадыр цехтерни чүге тудуп болбазыл? Чыыргаладан сүүсүн белеткээр база эм кылыр цехтерни тудуп алыр боллувусса, чонга дыка ажыктыг болур иинин. Мындыг цехтерни чүгле чангыс районга белиг ажылдап болур-дур. А Тожу райончу ап көрээли. Ак-меңниң кежи-биле тоннар, бөрттер даарап, сүй белектер кылыгларын будүрүп, даштыкы чурттар-биле керээлиг ажылдаар аргавыс бар ышкажыл. Ол ышкаш балык-байлаңывыс чүге консервалап болбас бис? Мынчап көөрге, дыка хөй артык чарыгдалдардан адырлып алыр арга бисте бар.

Кедээ суурларда чонунуң малының продукциязын чөптүг ажыглаарынче сагыш салыр боллувусса ам. Олардан артыкшылыг сүттү, эътти, алгы-кешти, аяжыкорутту, таракты хүлээп ап, ол дээш чүгле акша-биле санашпайн, машина-техника берип, кажаа-хораа тудуп, дуза көргүзери оларга ажыктыг хире. Мындыг чаа бизнесмен күрүненiң болгаш хуу онүүнүң ден хөгжүрүнге салдар чедирер. Совхозтарның салбырларын аңгы-аңгы ажыл-агыйлар кылдыр эде көөрү — амгы үениң бир негелдези. Чижээлээрге. Тожу райончу алыр болза, аныяктар ажыл-агыйлыг. Бичии салбырларның ынчаар хөгжүүрү кижи бүрүзүү ажыл-агыйлыг болурунга дузалыг. Бир-ле дугаарында аныяктарны боже хаара тудары күрешчиг.

Аксы-Барлык суур — «Барлык» совхозтуң салбыры. Бо салбырның чонунуң бот-башкарлың ажылдап болурунуң аргазы бар. Чердевискээри четчир, мал-маганныг-даа. Кол-ла чүве — чону ажылгыр. Кижи бүрүзүнде ажылдаар күзел бар. Маңаа инек, куш фермалары тургузуп болур. Бо бодалдар талазы-биле чүгле чогаадыкчы бот-башкарылга негеттинер-дир. Моөн бо саналдарымны, бодалдарымны аксы-барлыкчылар, республиканың чону деткиир боор деп идегедим. Ынчангаш олар боттарының санал-оналдарын бербишаан, ынчаар бот-башкартынып ажылдап киришкен черлер бар болза, боттарының дүржулгазын солуп дамчыштыр солчурун күзээр-дир мен.

Юрий КАРЫМА.
Кызыл хоорай.

Тыва АССР-ниң Дээди Совединиң чедиги чыыжының ээлчег чок бешки сессиязын чыылдырар дугайында

ТЫВА АССР-НИҢ ДЭЭДИ СОВЕДИНИҢ ПРЕЗИДИУМУНУҢ ЧАРЛЫЫ

Тыва АССР-ниң Дээди Совединиң Президиумунуң **доктаадыры болза:**

Тыва Автономнуг Совет Социалистиг Республиканың Дээди Совединиң чедиги чыыжының ээлчег чок бешки сессиязын 1991 чылдың январь 24-те Кызыл хоорайга чыылдырар.

Тыва АССР-ниң Дээди Совединиң Президиумунуң Даргазы Ч. Д. ОНДАР.

Кызыл хоорай.
1991 чылдың январь 9.

Тыва АССР-ниң Дээди Совединиң чедиги чыыжының ээлчег чок бешки сессиязынга чугаалажып көөрү-биле киирип турар айтырыглар дугайында

ТЫВА АССР-НИҢ ДЭЭДИ СОВЕДИНИҢ ПРЕЗИДИУМУНУҢ ДОКТААЛЫ

Тыва АССР-ниң Дээди Совединиң Президиумунуң **доктаадыры болза:**

Тыва АССР-ниң Дээди Совединиң чедиги чыыжының ээлчег чок бешки сессиязынга дараазында айтырыгларны чугаалажыр:

1. «Будүрүлгелерден катгыжышкынныңардан болгаш организациялардан удурүглер дугайында» Тыва АССР-ниң Хоойлузунуң төлевилелиниң дугайында.

2. «Республикада кемнерек үүлгедиишкинни-биле демиселди күштелдирер талазы-биле соңгаарладып болбас хемчеглер дугайында» Тыва АССР-ниң Дээди Совединиң чедиги чыыжының ээлчег чок ийиги сессиязының шиитпирлериниң күүселдезиниң чоруп турарының дугайында.

3. 1991 чылда Тыва АССР-ниң социал болгаш экономиктиг хөгжүдезиниң баш үдүр тодарадылгазының дугайында.

4. 1991 чылда күрүне бюджединиң системазының дугайы. 1991 чылда Тыва АССР-ниң республика бюджединиң төлевилели болгаш 1989 чылда Тыва АССР-ниң күрүне бюджединиң күүселдезиниң дугайында.

Тыва АССР-ниң Дээди Совединиң Президиумунуң Даргазы Ч.-Д. ОНДАР.

Кызыл хоорай.
1991 чылдың январь 9.

Тыва АССР-ниң Дээди Совединге

Хүндүлүг улус депутаттарыы!

Тыва чонунуң үе-дүптен бөөр өөрүшкү-маңнайлыг уткуп, байырлап келген опзагай байырлалы Шагаанны моон соңгаар чыл санында ажыл хүнү эвес кылдыр чарлап, ону Чарлык-биле бижыглап, магадылаарын үе неген келген.

Республиканың Дээди Соведи буянныг херекти кылыр болза, чонунуң сагыш-сеткилин чазалып, сүлде-сүзүү канчаар-даа аажок бедиир ийин.

Тыва чогаалчылар боттарының муң-муң улут-биле номчукчуларыны, төрээн чонунуң мурнундан 1991 чылда, Хой чылының эге хүнүн ажыл хүнү эвес кылдыр чарлап, неттередирин силерден улуу-биле дилеп тур.

Ол буянныг чорук тыва чонунуң национал медерелин кодурериниң база чаңчылдарын катап тургузарының херээнге канчаар-даа аажок чаагай салдарны чедирип, чонунуң хөй аъдын көдүрер.

Хүндүткел-биле

Тыва АССР-ниң Чогаалчылар эвилели.

БОТ-БАШКАРТЫНЫП АЖЫЛДААР БОЛЗА...

Рынок экономиказынче шилчип кирер бис. Аңаа кол черни кижи эзлээр болгай. Ооң кол дөзү күрүне болгаш хуу өнүлериниң хөй янзы хевири, чер болур. Келир үеде бо бүгү өскерлиишкиннерни тыва чон канчаар хүлээп көөрүл? Бо айтырыг кижи бүрүзүн дүвүретпес аргажок. Тывага келир үеде амыдырал, оон сайгыралы чуртта тургустунуп келген байдалдан онза хамаарылгалыг. Борта шын орукту шилип алырывыс конгуг чугула.

Боттарывыс этти, сүттү, дүктү, алгы-кешти, даг-дүгүн, алдынны, мөңгүнү бүдүрүп турар бис. Бо бүгүнү танчуруге чедир болбазывырадыптар фабрика, заводтарны тудуп албаанывыс, ону хөгжүдер дээш кызыттаанывыс ам караарданчыптыр. Бодувустуң бүдүрүп шыдаптар бараанарывысты бодувуска болбаазыратпаш садып, оон долу өртээн чедип алыр боллувусса, республиканың чонунуң амыдыралының деңнелии кодурериге дыка идиглиг.

Республика база районнар төптеринге шимченгир будүрүлге черлерин тургузуса кандыгыл? Чижээлээрге, Кызыл-Мажалыктың эът комбинадының чанынга саван хайындырар, малдың ижин-хырын болгаш ескеда артынчыларындан консерва кылыр, алгы-кеш болбаазырадыр цехтерни чүге тудуп болбазыл? Чыыргаладан сүүсүн белеткээр база эм кылыр цехтерни тудуп алыр боллувусса, чонга дыка ажыктыг болур иинин. Мындыг цехтерни чүгле чангыс районга белиг ажылдап болур-дур. А Тожу райончу ап көрээли. Ак-меңниң кежи-биле тоннар, бөрттер даарап, сүй белектер кылыгларын будүрүп, даштыкы чурттар-биле керээлиг ажылдаар аргавыс бар ышкажыл. Ол ышкаш балык-байлаңывыс чүге консервалап болбас бис? Мынчап көөрге, дыка хөй артык чарыгдалдардан адырлып алыр арга бисте бар.

Кедээ суурларда чонунуң малының продукциязын чөптүг ажыглаарынче сагыш салыр боллувусса ам. Олардан артыкшылыг сүттү, эътти, алгы-кешти, аяжыкорутту, таракты хүлээп ап, ол дээш чүгле акша-биле санашпайн, машина-техника берип, кажаа-хораа тудуп, дуза көргүзери оларга ажыктыг хире. Мындыг чаа бизнесмен күрүненiң болгаш хуу онүүнүң ден хөгжүрүнге салдар чедирер. Совхозтарның салбырларын аңгы-аңгы ажыл-агыйлар кылдыр эде көөрү — амгы үениң бир негелдези. Чижээлээрге. Тожу райончу алыр болза, аныяктар ажыл-агыйлыг. Бичии салбырларның ынчаар хөгжүүрү кижи бүрүзүү ажыл-агыйлыг болурунга дузалыг. Бир-ле дугаарында аныяктарны боже хаара тудары күрешчиг.

Аксы-Барлык суур — «Барлык» совхозтуң салбыры. Бо салбырның чонунуң бот-башкарлың ажылдап болурунуң аргазы бар. Чердевискээри четчир, мал-маганныг-даа. Кол-ла чүве — чону ажылгыр. Кижи бүрүзүнде ажылдаар күзел бар. Маңаа инек, куш фермалары тургузуп болур. Бо бодалдар талазы-биле чүгле чогаадыкчы бот-башкарылга негеттинер-дир. Моөн бо саналдарымны, бодалдарымны аксы-барлыкчылар, республиканың чону деткиир боор деп идегедим. Ынчангаш олар боттарының санал-оналдарын бербишаан, ынчаар бот-башкартынып ажылдап киришкен черлер бар болза, боттарының дүржулгазын солуп дамчыштыр солчурун күзээр-дир мен.

Юрий КАРЫМА.
Кызыл хоорай.

Үенин судаль

Дүүн — КРЕМЛЬГЕ АЖЫЛДААР

Бистин амыдыралывыска хүн келген тудум чаа-чаа өскерлиишкиннерге солуп болуушкыннар боларга болгулаар. Республиканың амыдыралынга база бир чугула болуушкун болган.

Чаа-Хөлде уруглар комбинадының директору ССРЭ-ниң улус депутады Г. С. Сагаандай Москвааже дүүн аъттанып кан. Ол ССРЭ-ниң Дээди Совединиң доктаамал комиссиязынга 1 чыл хугаазалыг ажылдаар. Галина Сандаковна комиссияның еске-даа кежигүннери-биле бир домей, нелерге болгаш чаштарга хамаарышкан айтырыгларны шиитпирлеринге. Бо болуушкунну кичээлгейге албайн эрттирип болурла харын, ынчалза-даа төөгүге ооң ужур-утказы улуг. Чүге дизе Тыванын төөгүзүнде Кремльге доктаамал ажылдаар баштайгы хере-жен кижи — депутат Г. С. Сагаандай болуп турар.

Бөгүн — АЖЫЛЫН ЭГЕЛЭЭН

Тыванын профэвилелдериниң эвилел аразының XIX конференциязының ийиги эдилээ партия рескомунуң Политиктиг тырыдыышкын бажыңынга ажылын бөгүн эгелээн. Профобличөвүлелдиң кежигүннери ажыл-агыйларда, будүрүлгелерде албан черлериниге профэвилел комитеттериниң төлээлери, профэвилелдиң активи, чалыкчыннар ооң ажылынга киржирлер.

«Рынок экономиказының үезинде Тыванын профэвилелдериниң ажыл-чорудулгазын чаартыр талазы-биле сорулгалар дугайында» илеткелди профобличөвүлелдиң даргазы Ш. П. Куулар кылыр. Тыванын профэвилелдер чөвүлелиниң болгаш ревкомиссиязының организастыг тургузуунуң болгаш ажыл-чорудулгазының дүрүмүнүң дугайында илеткелди профобличөвүлелдиң секретары М. М. Фирсова кылыр.

Илеткелдер соонда санал-оналдар эгелээр. Тыванын профэвилелдериниң мурнунда туруп турар улуг сорулгаларга санал берикчилер доктаап, рынок экономиказынче шилчинишкин үезинде тургустунуп келир белен эвес айтырыгларны канчаар шиитпирлээриниң дугайында база профобличөвүлелдиң аппарадының, оон удуртулгазының эртекен чылдарда чорудуп келген ажылында чедер-четпестериниң дугайын олар санал-оналдарынга чугаалажырлар.

Шилиишкиниг байдалга бадылаашкын-биле Тыванын профэвилелдер чөвүлелиниң даргазын болгаш оон оралакчызын конференциының киржикчилерия сонгуур.

Конференцияга Тыванын профэвилелдер чөвүлелиниң тургузар болгаш ревизия комиссиязын сонгуур.

Маадыр-оол КАЛЧАН.

Даарта — ТЕРГИИН-НЕРНИҢ ТЕРГИИННЕРИ

БАЛКЭ обкому, Уруглар-ның В. И. Ленин аттыг Совет фондузунуң Тывала салбыры, культура ажылдакчыларының профэвилел обкому, номга ынактар биитилели болгаш республиканың К. И. Чуковский аттыг уруглар библиотеказы эртекен чылдың сентябрь 1-ден декабрьны төндүр республиканың школаларының оргузунга «Кызыл-галстуктуглар чуртунда» деп ийи эзлечеглиг оюнну чарлаан турган. Оон бирги эзлчээн январьда эрттирген. Республиканың школалары аңаа дора-бүрүн идепкейлиг киришкен. Өөреникчилерниң кылган ажылдарындан эң эки-лерин шилээш, оюннуң бирги эзлчээнiң түнелин кылдыр делгелгени библиотеканың алээди уруглар видизинде ажыктакан.

А уран чогаадылганың, тывынгыр, сагынгыр чоруктуун пионержи бо оюнугга оң-не идепкейлиг болган үш өөреникчиге — Улуг Хем районнуң Булун-Терек школазының алдыгы классчызы Ян Кыргыс, Кызылдың № 14 школазының бешки классчызы Ира Коробейникова, Улуг Хемниң Чаа-Хөл школазының чедиги классчызы Алдынай Хомушку оларга Бүгү-эвилелдиң Артек пионер лагеринге дыштанып путёвканы бергеп.

Тиилектилер даарта нарыысалга чедип ээп, делгелгеде ажылдар-биле база катап таныжаллар, а дыка-гы 15-те Артекче умуптардар.

РЫНОКЧЕ ШИЛЧИЛГЕ ҮЕЗИНДЕ ЧАМДЫК ХЕМЧЕГЛЕР

Тыва АССР-ниң Министрлер Чөвүлелиниң Даргазы Шериг-оол Дизижикович Ооржак Парлалга бажынынга бөлүк журналистер-биле ужурашкаш, «Рынокче шилчилге үезинде чүнү кылыры?» деп темага хамаарыштыр оларның салган айтырыгларынга харыылаан. Ол ужуражышкындан отчётту парладывыс.

Ш. Д. Ооржак: — Тыва АССР-ның Дээди Советиниң сессиязының соонда силерниң-биле ужуражыл чугаалажыр деп болган бижим мен. Мээң илеткелимни номчаан болгай силер. Кончаар чугаалажыр бис. Мен чугаалап эгелээйн бе, азы айтырыглардан эгелээр бис бе?

АЙТЫРЫГ: Силерниң илеткезиңер бөлүктер аайы-биле тургустуунган болгай. Оларның кол түүдерин тодаргайы-биле тайылбырлап бээри үезенчиг-дир.

— Алды чыл хире эде тургустунуушкун дээш ажылдап келдивис. Ында ийи улуг утпакышкын бар. Харын үш дугаарын бээп болур. Бирээде — политиктиг, ийиде — экономиктиг, үш дугаарында — делегей байдалы.

Рынок дээрге экономиктиг реформаның ийиги шинитпирлиг үе-чадазы-дыр. Рынокче кирери оюнчук эвес-ле болгай. Ам бистиң соруглавыс чүл дээрге, экономиканы киживилериниң хереглелдерин болгаш негелделерин хандырар кылдыр херек кырында тургузуп алыры болур. Ол бүгүнү хамаатыларның хостут эргелиг болурун дамчыштыр боттандырар.

Экономиканы быжыктырып экижидер болгаш рынокче шилчилге талазы-биле программаны ССРЭ-ниң болгаш РСФСР-ниң Дээди Советтериниң үүлээп алган документилериниң үндезидээш, оон-биле кады ол Тываның экономиказының онзагай чүүлдерин барымдаалаш көрген. Өске черлериниң дүржүлгазын база кичээнгейге алган. Бистиң Дээди Советтиң комиссияларының сапалдарын, артемденнерниң, специалистериниң сүмелерин барымдаалаан. Министрлер Чөвүлелиниң база Дээди Советтиң Президиумунуң хуралдарынга оон кезектерин чаңгыс эвес удаа чугаалашкан. Оон түңнелинде программа деп аттыг болган бөлүк (блок) документилер кылдынган. Олар мындыг.

Бирээде, республиканың амгы байдалының сайгарылгазы: **ийиде,** Тыва АССР-ниң беш Хоойлузунуң төлевилелдери база Чер кодекиан; **үште,** экономиканы быжыктырарының болгаш рынокче шилчилгениң кол угланышкынары: **дөртте,** программаны боттандырар талазы-биле Министрлер Чөвүлелиниң хемчегларининг төлевилелери; **беште,** чазактың илеткели. Маңаа оске-даа хоойлулар немежир. Мынчап кээрге, кыска ужуражышкынга бо бүгү дуганың чугаалаптары берге. Маңаа чамдык кол-кол түүлдер дугайын көрөөл.

Реформаны **дөрт үе-чадада** боттандырарын саналдап турар. Биргизинде онза хемчеглерни боттандырар, оларның угланышкынары мындыг: бүдүрүүшкүнүүн кудулаарын болдурбазы, хереглел рыногун чогумчудары, бюджет чедишпези, бараанга даянмаан акша үндүреринге-биле демисежип тургаш, банк системазын эде тургускаш, бүдүрүлгелериниң сан-хөөзүн чурумчуткаш, акша эргилдезин экижидери. Чер реформазы, өнчүнү күрүнеден ангылаарын болгаш хуужудары эгелээр. Иниги үе-чадада шыңгыы сан-хөө кызыгаарлаашкынары болгаш ортек доктаадырының таарымчалыг системазы ажыглаттынар. Карылгалыг бүдүрүлгелериниң айтырыгы шинитпирлеттинер. Чоңга ачы-дуза чедирип турар адырларның эртежикшыга дүүштүр кашпитал салыышкын болгаш курлавырларны эде хувааp талазы-биле шыңгыы политика боттанып. Чедир түттунмаан бүдүрүлге объектилериниң тудуун улам чыл аргыларын сокпадыр. Чонуң хамаатыларының механизмнери ажылдап эгелээр. Үшкү үе-чаданың кол соруглазы — рынок харылзааларын улам калбарыткан, ажыл-агый харылзаларының чаа системазын шуудадыры. Чүрттээр оранга рынокчу турууларынче, ажыл төлевирин реформаларынче онза кичээнгейин салыр. Дөртку үе-чадада экономика болгаш сан-хөө быжыглып турумчуур. Рынокчуң бот-башкарылга механизмнерин шуудап ажылдаар.

Ажылды хүнүң соңгаарладып болбас соруглаларындан эгелээр. Кыска үеде чаңгыс улуг ийи соруглаңы шинитпирлээр ужурлуг бис. Рынокче шилчилгиниң программазын чон билип алыр ужурлуг. Оны ажыдыралга боттандырарын чедип алыр. Киживи бүрүзүнүң психологиязында үндезин өскерилге бодуруп чедип алырының эртежок чугулазының дугайында ажыл-ишчилериниң ортузунга тайылбыр ажыльш чорудар ужурлуг бис.

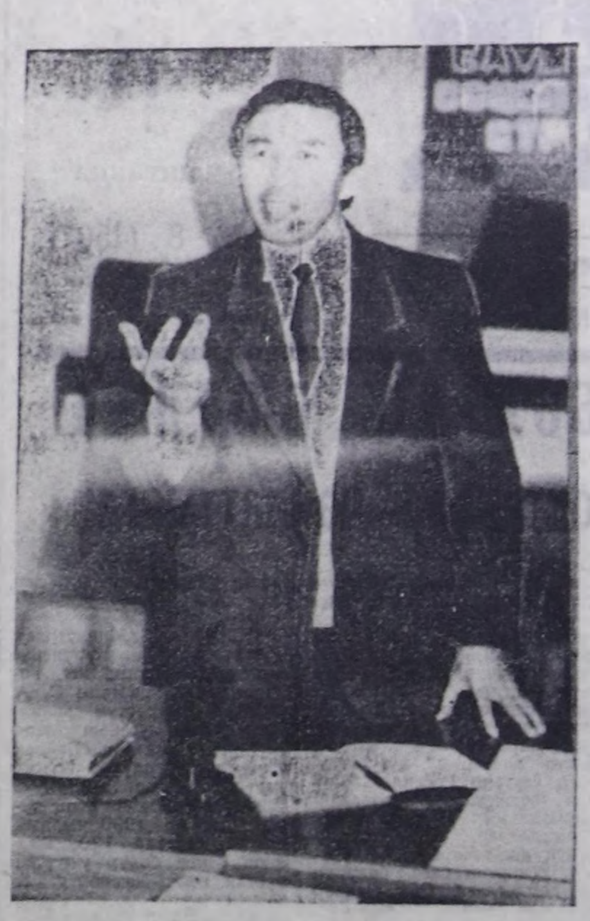

Министрлер Чөвүлели кыска хуусаада хемчеглер комплекизин ажылдап кылыр болгаш рыноктуң соруглаларын тайылбырлаарынга, оон методтарын шиңгээдип алырынга сан-хөө болгаш материалдыг курлавырларын үндүрүп бээр. Кадрларның өөредилгезин организастаарынга, мурнакы дүржүлганы ажылаарынга чогаадыкчы интеллигенция, массалыг информация чепсектериниң ажылдакчылары, силериниң-биле, бүгү хөй-ниитин күштер-биле кады ажылдаарынга белеп.

Адыр бүрүзүнге бааза коллективтер, тускай школалар тургустунган турар ужурлуг. Чүрттүн улуг эртем төптери-биле харылзажыр херек.

«1991-1992 чылдарда Тыва АССР-ниң социал-экономиктиг хөгжүлдезиниң дугайында» РСФСР-ниң Министрлер Чөвүлелиниң докладаал үүлээп алынган болгай. Бо талазы-биле ажылдар чоруп турар. Россияның үдуртулгазы, министерстволары болгаш ведомстволары бистиң байдалывысты билип, бюджет, капсалышкын талазы-биле, чоңнуң хереглел барааннары, материалдыг курлавырлар талазы-биле биске тускайлап бээр чүүлдерин 1990 чылдың деңнелинге арттырарын чопшээрежип турар. Бо чүтле эгезидир. Кончаар-даа аажок улуг ажылдар — мурнувуста.

Амгы үеде вертикальдыг харылзааларның ролю кошкап турар. Ынчангаш горизонтальдыг харылзааларны быжыглаар талазы-биле ажылды эки чорудар апаар. Дөрт харылзааларны быжыглаар соруглга-биле. бартерлиг садыгны боттандырары-биле. РСФСР-ниң күрүчагыында керээлерден аңгыда, республиканың олүүн, алгы-кеш, чиг эдин долузу-биле үжулгаш, эът бээр, дужаар талазы-биле пай муң тоннаны эвээжетпен.

Улус ажыл-агыйының быжыг болуруп хандырары кышкы үеде оон эки аңылындан хамаараңгыр. Бистиң чамдык улут организацияларывыс, бүдүрүлгелериниң кышка белеп эвезин көргүскеп. Мал чемининг чедишпезин чүү деп чугаалаарыл? Бо бүгүнү боттарывыс белеткеп алыр турган бис.

Республиканың экономиказын, хереглел рыногун быжыглаары-биле комплекстиг экономиктиг хемчегларни ап чорудары көрдүнүп турар.

Күрүне чагыы — эът-кеш, сүтке, чуурганга, картофельге хевээр артар. Оон хевири болгаш канчаар кылырының байдалы үндезини-биле оскерилир. Ону 30 хүү чедир көрүп турар.

Республиканың чурттакчы чонунуң аъш-чемге эң чугуулуг хереглелиг хандырарыбиле, социал адыр көжплекизин быжыглаары-биле ле-виснээр чагыны киирип турар. Оон хемчээлин болгаш составын Тыва АССР-ниң Кирпланы тургузуп турар. Ары чиктирин бүдүрүп турар дузалал ажыл-агыйлыг, коллективтиг садтарлыг болгаш огородтарлыг хамаатыларны, а ол ышкаш сарлыктарны, белерни, ошкуларни тудуп болгаш саан турар кооперативтерни девискээр чагыын күүседиринге киирип алырын планнап турар. Чагыгны сезонныг үелерде дугуржулга бүүлгар эки өртентер-биле деткинир, тускай фондудан курлавырлар-биле быжыглаар, ховар барааннар-биле хандырарын чедип алыр.

Республиканың материал-техниктиг хандырылгазын экижидери-биле материалдыг курлавырларның солчулга фондузун тургузар: эът, дүк, алгы-кеш, өлүк, чыжыргана, ыяш, даг-дүгү, хөмүр-даш, дус. Фондуну девискээр чагыының күселиби-ле бүдүрген продукциянын хемчээлинин 20 хүүзу чедир хемчээлге доктаадыр.

Тывада турар бүдүрүлгелери долузу-биле ажыглап болурунуң аргалары бар. Кыдылдың эът комбинадын, соодукчуларны, колбаса цехин, полуфабрикаттар болгаш кулинар кылгыларының бүдүрүлгезинин тудуун, өзиртпес суксуннар цехин долузу-биле ажыглаар болза, хоорайның чурттакчыларын бүрүнү-биле хандырып болур. Рынокче шилчилге үезинде бүгү түүлдерни контрольга алыр ужурлуг.

Сезонныг ажылдарга аныяктарны, пенсионерлерни, бажың ээлерин хаара тудар. Харын-даа ынчаар ажылдаар бажың ээлерининг ажыл стажын хевээр арттырарын база көөр апаар.

Амгы үеде өнчүнү күрүнеден аңгылаарының база хуужударының айтырыы, кымга-даа монополияны тургускаспаз, кагжып ажылдаарының чугулазы коску черже үнген. Бюджетти тургузарда чаа арталарны ажыглаары үүден тутула апарган.

Экономиктиг чаартылгаларның кол айтырыы — **өнчү** дугайында. 1917 чылда бүдүрүлгениң кол чепсек-хереклелдерин, черни баяттардан хуралгаш, чонга ону Советтериниң адындан хүлээдип берген. Ынчалзажок чоорту Совет Эвилели ышкаш кончут улуг чуртка өнчүнү хөлүн эрттир күрүнежидип, бүдүрүлгени эмин эрттир мөөнеп, ажыл-агыйны башкарарын бектедир төпчүдүп каапканы буруңгаар хөгжүлдеге кончут багай салдар чедиргенин бөгүнгү байдалдан көрүп тур бис. Ол хевээр турар болза, тамы дүвүнче дүжүп киреп белеп апарган. Ынчангаш экономиктиг чаартылгаларны кылып эгелээн ужуру-даа ол. Кол пургулаймында күрүнежиттинген, төпчүттүнген экономика шимчей албас. алаа аар күүдүтен ышкаш апарган. Ынчалдыг болганда ону эде чедишпезин, хереглел бараанарын бөөр сөөртүп экпел турарывыс, демографтыг чамдык байдалдар-биле холбашкан айтырыглар нарын чүүлдерге таварыштырып келири чугаажок. Рынокче шилчилге үезинде бараанар, ачы-дуза чедирилгезинин ортезинин озери, ажыл чок болур чоруктар, хандырылганын, бүдүрүлгениң кудулаары дээш чиженктиг чүүлдер бистерни базаа оюп эртпес. Шак мындыг байдалда кол-ла чүве — киживи дугайы, оон материалдыг сонуургалы. Бо дугайын чугаалап тура, мындыг чүүлдү онзалап каайн: таланттыг, угаан-бодал талазыбиле байдалды, болуушкунарны: кончут эки, ханы медереп билир чорук чугула дээрзин уттуп болбас ужурлуг бис. Оон-биле кады даразында айтырыгны демделээр апаар, чүл дээрге киживилериниң психологиязын эде тургуспас болза, рынокче киреп нарын апаар. Рынокчуң ээзи киживи боду болур чүве болганда, айтырыг ынчаар тургустунардаа.

Рынок экономикалыг инитилелде орулганың үндезинии чүгле күш-ажыл болур деп чүвени киживилер эки билген турар ужурлуг. Ол — өнчүнүң хөй янзылыг хевирлеринге үндезилеттинип, ажылды бодунуң сонуургалы-биле, күзээни-биле шилип алыры-дыр. Ажыл талазы-биле айтырыгның үндезинии ындыг хевирлиг болур. Чонга херек чүүлдерни бүдүрери дег чугула чүве турбас дээрзин уттуп болбас.

Рынок экономикалыг инитилелде орулганың үндезинии күш-ажыл болур чүве болганда, хамаатыларның күш-ажыл кылыр эргезин камгалаары — социал магадылалдың кол чүүлү. киживиниң ажыл чок калырындан социал камгалал турар ужурлуг. Хандырыгазының деңнели чавыс, күш-ажылчы орулгазы эвээш өскүлелерге дуза херек апаар. Рынок үезинде ажылга кирип, тургустунуп алырының айтырыы ылаңгыя аныяктарга, бичии ургулгалыг хөрээжен улуска нарыядай бээр. Шак мындыг байдалда ону таарыштырып башкарар чер, механизм эргежок чугула апаар. Ол сорулга-биле республиканың күш-ажыл талазы-биле комитедин быжыглаары чугула, ону хөрын-даа Күш-ажыл талазыбиле министерство кылдыр эде тургузары көрдүнген. Оон адырларын, албан черлерин районнарга, хоорайларга тургузар, Кадрларның үчёду, оларның билиин бедидер, ажылга таарыштыр тургузар, ажыг чок киживилерге дуза чедирер дээш чиженктиг айтырыгларны ол шинитпирлээр. Ажыл-биле хандырылганың чидир айтырыгларын шинитпирлээрининг хемчегларининг бирээзи — доктаамал ажылдаар чер тывылгаже чедир, киживи тур үеде хөй-ниити ажылдарынга хаара тудары. Аныяктардан сезонныг ажылдаар отрядтарны тургускаш, ажылчын күш чедишпес черлерге ажылдадып болуп. Ол ажылдарны күш-ажыл болгаш социал айтырыглар талазы-биле органнар төлээр.

Бо айтырыгларга бүдүрүлгелериниң, оларның удуртукчуларының ролюн бедидер апаар, киживилериң салым-чолуун оларга бүзүрээн болгай. Пенсионерлерге, инвалидтерге, хөй ургулгалыг, долу эвес өг-бүлелерге, студентилерге, сургуулдарга, оскүс арткан ургулгага социал камгалал эргежок чугула. Ол болүктүң киживилеринге амыдыралдарына эргежок чугула чүүлдериниң оода эң бинче хемчээлин күрүне бюджединден көөрү магадылаттынган.

Аныяктар камгалалының талазы-биле система база бар. Хөй-ниитиниң ажылдарына оларны киириштирери, өөредилгеден хостут үезинде оларны күш-ажылга хаара тудары көрдүнген. Оон-биле кады бүдүрүлгенин эвес-адырлыг черлерниң ажылын кичээнгейге алыры чугула, акша-хөрениниң боттары ажылдап алыр арганы ажылдың чаа байдалдары оларга калбаа-биле берип турар деп чүвени демделеп каар апаар. Чурттакчы чонга төлевирлиг ачы-дуза чедирер дээш чиженктиг чүүлдер. Адыр бүрүзүн камгалаарының хемчеглери бистиң программавыста көрдүнген. Оон-биле кады даразында чүүлду чугаалал каайн: социал камгалал механизми үүлге киживилериниң рынок байдалдарын чурттап эртерин хандырарынче угланган дээр болза, шын эвес апаар, материалдыг кежиктиг өнчүнүң бүрүнү-биле үзүтказан. Мөөнеттинген болгаш тускайлаттынган бүдүрүлге деп улус өттүнүп турган, көдээ суурларга турган далган дээрбелери, хлеб бижырар черлер, туйбу белеткээр цехтер, ыяш-дилдирер пилорамалар, куш фермалары дээш шору ажылдап, хөгжүп кел чыткан устывыш черлерин дүжүрүп каапкан болгай бис.

Безин чадаарда бодувустуң кылып чораан ажылывыс — мал ажылынга, оон уксаажыдылгазынга, курукан черлер аңдарарынга, хөй санныг эргелеп башкарылга аппараттары тургузарынга инити чурттуу оттүнгеш, хамык чүвени хөлүн эрттир улгаттырып, мөөнүзээринче чүткүп, чер-черлерге бот-тускайлаң ажылдап өөренириниң аргазын бербейн барганывыс чажыт эвес.

Ам кол соруглга— рынок харылзааларын таварыштыр өнчүнүң янзы-бүрү хевирлерин ажыглап тургаш, социализмнин үзулуг-ла дорт эге утказынче кирип, Ленинниң күзел, бодап чорааны дег, үзулуг социалистиг инитилелди тургузары. А ону чедип алырда кол орук —монополияны дүжүргеш, күрүне өнчүзүн еске хевирлерже шилчидери, үзулуг-ла чаржып, чижип ажылдаарының байдалдарын тургузары, ажыл-агыйны хөй янзы хевирлер-биле чорудары болур. Азы оскээр чугаалаарга, күрүне бүдүрүлгелери, кооперативтер, акционер бүдүрүлгелер, концерннер, фирмалар. хүү ажыл-агыйлар, колхоз-совхозтар, коллективтиг сад болгаш огород ажыл-агыйлары бир деңге ажылдаар болгаш ёзулуг-ла байлакшылды бүдүрер үжурлуг.

Өнчүнүң хөй хевирлиг апаары сан-хөө адырынга база чаа харылзааларны тургузар апаар. Рынокче шилчилге үезинде ортек доктаадырының политиказының үжур-утказы улгадырын билдингир. Республиканың улус ажыл-агыйынга өртектер системазы 2 кол хевирден тургустунар: бирээде, эвилел, РСФСР база тус республиканың доктаамал бижыг өртектери. Ийиде, кайы-даа таланың дугуружканың ёзугаар хостуг өртектер.

Чонуң амыдырал деңнелин бадырбазы-биле Тывага аъш-чем болгаш үлетпүр барааннарының база ачы-дуза чедирилгезинин эң кол өртектерин амгы үеде турар деңнелге хевээр арттырарын кызар. А бир эвес аъш-чемге хамаарышпас бараанарының үүрмектеп садар өртээ улгаткан таварылгаларда республиканың чурттакчы чонунуң эвээш орулгалыг кезээнге (улуг назылыгларга болгай бичии урулгага) өртек компенсациязын (эгидилгезинин) тургузарын өөренип көөр апаар.

Республиканың чазааның шинитпири-биле моок мурнунда контрольдан үндүрүп каапкан турган өртектер хөлүн эрттир улгадып турар таварылгаларда оларның кызыгаар деңнелин түр када тургузуп болур.

Рынок үезинде чурттакчы чонуң социал камгалалының оске-даа айтырыгларының база кадрлар белеткелиниң талазы-биле кандыг сорулгалар салдынып турарыл?

Чурттакчы чонуң амыдыралының деңнелин камгалал арттырары — бистиң программавыстың чугула сорулгазы. Эң чугула болгаш нарын-даа бооп турар үүлдериниң бирээзи ол. Рынокче кирип турар үндезиниң базазавыстың кошкаа, материал-техниктиг курлавырның чедишпези, хереглел бараанарын бөөр сөөртүп экпел турарывыс, демографтыг чамдык байдалдар-биле холбашкан айтырыглар нарын чүүлдерге таварыштырып келири чугаажок. Рынокче шилчилге үезинде бараанар, ачы-дуза чедирилгезинин ортезинин озери, ажыл чок болур чоруктар, хандырылганын, бүдүрүлгениң кудулаары дээш чиженктиг чүүлдер бистерни базаа оюп эртпес. Шак мындыг байдалда кол-ла чүве — киживи дугайы, оон материалдыг сонуургалы. Бо дугайын чугаалап тура, мындыг чүүлдү онзалап каайн: таланттыг, угаан-бодал талазыбиле байдалды, болуушкунарны: кончут эки, ханы медереп билир чорук чугула дээрзин уттуп болбас ужурлуг бис. Оон-биле кады даразында айтырыгны демделээр апаар, чүл дээрге киживилериниң психологиязын эде тургуспас болза, рынокче киреп нарын апаар. Рынокчуң ээзи киживи боду болур чүве болганда, айтырыг ынчаар тургустунардаа.

Рынок экономикалыг инитилелде орулганың үндезинии күш-ажыл болур деп чүвени киживилер эки билген турар ужурлуг. Ол — өнчүнүң хөй янзылыг хевирлеринге үндезилеттинип, ажылды бодунуң сонуургалы-биле, күзээни-биле шилип алыры-дыр. Ажыл талазы-биле айтырыгның үндезинии ындыг хевирлиг болур. Чонга херек чүүлдерни бүдүрери дег чугула чүве турбас дээрзин уттуп болбас.

Рынок экономикалыг инитилелде орулганың үндезинии күш-ажыл болур чүве болганда, хамаатыларның күш-ажыл кылыр эргезин камгалаары — социал магадылалдың кол чүүлү. киживиниң ажыл чок калырындан социал камгалал турар ужурлуг. Хандырыгазының деңнели чавыс, күш-ажылчы орулгазы эвээш өскүлелерге дуза херек апаар. Рынок үезинде ажылга кирип, тургустунуп алырының айтырыы ылаңгыя аныяктарга, бичии ургулгалыг хөрээжен улуска нарыядай бээр. Шак мындыг байдалда ону таарыштырып башкарар чер, механизм эргежок чугула апаар. Ол сорулга-биле республиканың күш-ажыл талазы-биле комитедин быжыглаары чугула, ону хөрын-даа Күш-ажыл талазыбиле министерство кылдыр эде тургузары көрдүнген. Оон адырларын, албан черлерин районнарга, хоорайларга тургузар, Кадрларның үчёду, оларның билиин бедидер, ажылга таарыштыр тургузар, ажыг чок киживилерге дуза чедирер дээш чиженктиг айтырыгларны ол шинитпирлээр. Ажыл-биле хандырылганың чидир айтырыгларын шинитпирлээрининг хемчеглерининг бирээзи — доктаамал ажылдаар чер тывылгаже чедир, киживи тур үеде хөй-ниити ажылдарынга хаара тудары. Аныяктардан сезонныг ажылдаар отрядтарны тургускаш, ажылчын күш чедишпес черлерге ажылдадып болуп. Ол ажылдарны күш-ажыл болгаш социал айтырыглар талазы-биле органнар төлээр.

Бо айтырыгларга бүдүрүлгелериниң, оларның удуртукчуларының ролюн бедидер апаар, киживилериң салым-чолуун оларга бүзүрээн болгай. Пенсионерлерге, инвалидтерге, хөй ургулгалыг, долу эвес өг-бүлелерге, студентилерге, сургуулдарга, оскүс арткан ургулгага социал камгалал эргежок чугула. Ол болүктүң киживилеринге амыдыралдарына эргежок чугула чүүлдериниң оода эң бинче хемчээлин күрүне бюджединден көөрү магадылаттынган.

Аныяктар камгалалының талазы-биле система база бар. Хөй-ниитиниң ажылдарына оларны киириштирери, өөредилгеден хостут үезинде оларны күш-ажылга хаара тудары көрдүнген. Оон-биле кады бүдүрүлгенин эвес-адырлыг черлерниң ажылын кичээнгейге алыры чугула, акша-хөрениниң боттары ажылдап алыр арганы ажылдың чаа байдалдары оларга калбаа-биле берип турар деп чүвени демделеп каар апаар. Чурттакчы чонга төлевирлиг ачы-дуза чедирер дээш чиженктиг чүүлдер. Адыр бүрүзүн камгалаарының хемчеглери бистиң программавыста көрдүнген. Оон-биле кады даразында чүүлду чугаалал каайн: социал камгалал механизми үүлге киживилериниң рынок байдалдарын чурттап эртерин хандырарынче угланган дээр болза, шын эвес апаар, материалдыг кежиктиг өнчүнүң бүрүнү-биле үзүтказан. Мөөнеттинген болгаш тускайлаттынган бүдүрүлге деп улус өттүнүп турган, көдээ суурларга турган далган дээрбелери, хлеб бижырар черлер, туйбу белеткээр цехтер, ыяш-дилдирер пилорамалар, куш фермалары дээш шору ажылдап, хөгжүп кел чыткан устывыш черлерин дүжүрүп каапкан болгай бис.

Безин чадаарда бодувустуң кылып чораан ажылывыс — мал ажылынга, оон уксаажыдылгазынга, курукан черлер аңдарарынга, хөй санныг эргелеп башкарылга аппараттары тургузарынга инити чурттуу оттүнгеш, хамык чүвени хөлүн эрттир улгаттырып, мөөнүзээринче чүткүп, чер-черлерге бот-тускайлаң ажылдап өөренириниң аргазын бербейн барганывыс чажыт эвес.

Ам кол соруглга— рынок харылзааларын таварыштыр өнчүнүң янзы-бүрү хевирлерин ажыглап тургаш, социализмнин үзулуг-ла дорт эге утказынче кирип, Ленинниң күзел, бодап чорааны дег, үзулуг социалистиг инитилелди тургузары. А ону чедип алырда кол орук —монополияны дүжүргеш, күрүне өнчүзүн еске хевирлерже шилчидери, үзулуг-ла чаржып, чижип ажылдаарының байдалдарын тургузары, ажыл-агыйны хөй янзы хевирлер-биле чорудары болур. Азы оскээр чугаалаарга, күрүне бүдүрүлгелери, кооперативтер, акционер бүдүрүлгелер, концерннер, фирмалар. хүү ажыл-агыйлар, колхоз-совхозтар, коллективтиг сад болгаш огород ажыл-агыйлары бир деңге ажылдаар болгаш ёзулуг-ла байлакшылды бүдүрер үжурлуг.

Өнчүнүң хөй хевирлиг апаары сан-хөө адырынга база чаа харылзааларны тургузар апаар. Рынокче шилчилге үезинде ортек доктаадырының политиказының үжур-утказы улгадырын билдингир. Республиканың улус ажыл-агыйынга өртектер системазы 2 кол хевирден тургустунар: бирээде, эвилел, РСФСР база тус республиканың доктаамал бижыг өртектери. Ийиде, кайы-даа таланың дугуружканың ёзугаар хостуг өртектер.

Чонуң амыдырал деңнелин камгалал арттырары — бистиң программавыстың чугула сорулгазы. Эң чугула болгаш нарын-даа бооп турар үүлдериниң бирээзи ол. Рынокче кирип турар үндезиниң базазавыстың кошкаа, материал-техниктиг курлавырның чедишпези, хереглел бараанарын бөөр сөөртүп экпел турарывыс, демографтыг чамдык байдалдар-биле холбашкан айтырыглар нарын чүүлдерге таварыштырып келири чугаажок. Рынокче шилчилге үезинде бараанар, ачы-дуза чедирилгезинин ортезинин озери, ажыл чок болур чоруктар, хандырылганын, бүдүрүлгениң кудулаары дээш чиженктиг чүүлдер бистерни базаа оюп эртпес. Шак мындыг байдалда кол-ла чүве — киживи дугайы, оон материалдыг сонуургалы. Бо дугайын чугаалап тура, мындыг чүүлдү онзалап каайн: таланттыг, угаан-бодал талазыбиле байдалды, болуушкунарны: кончут эки, ханы медереп билир чорук чугула дээрзин уттуп болбас ужурлуг бис. Оон-биле кады даразында айтырыгны демделээр апаар, чүл дээрге киживилериниң психологиязын эде тургуспас болза, рынокче киреп нарын апаар. Рынокчуң ээзи киживи боду болур чүве болганда, айтырыг ынчаар тургустунардаа.

Рынок экономикалыг инитилелде орулганың үндезинии күш-ажыл болур деп чүвени киживилер эки билген турар ужурлуг. Ол — өнчүнүң хөй янзылыг хевирлеринге үндезилеттинип, ажылды бодунуң сонуургалы-биле, күзээни-биле шилип алыры-дыр. Ажыл талазы-биле айтырыгның үндезинии ындыг хевирлиг болур. Чонга херек чүүлдерни бүдүрери дег чугула чүве турбас дээрзин уттуп болбас.

Рынок экономикалыг инитилелде орулганың үндезинии күш-ажыл болур чүве болганда, хамаатыларның күш-ажыл кылыр эргезин камгалаары — социал магадылалдың кол чүүлү. киживиниң ажыл чок калырындан социал камгалал турар ужурлуг. Хандырыгазының деңнели чавыс, күш-ажылчы орулгазы эвээш өскүлелерге дуза херек апаар. Рынок үезинде ажылга кирип, тургустунуп алырының айтырыы ылаңгыя аныяктарга, бичии ургулгалыг хөрээжен улуска нарыядай бээр. Шак мындыг байдалда ону таарыштырып башкарар чер, механизм эргежок чугула апаар. Ол сорулга-биле республиканың күш-ажыл талазы-биле комитедин быжыглаары чугула, ону хөрын-даа Күш-ажыл талазыбиле министерство кылдыр эде тургузары көрдүнген. Оон адырларын, албан черлерин районнарга, хоорайларга тургузар, Кадрларның үчёду, оларның билиин бедидер, ажылга таарыштыр тургузар, ажыг чок киживилерге дуза чедирер дээш чиженктиг айтырыгларны ол шинитпирлээр. Ажыл-биле хандырылганың чидир айтырыгларын шинитпирлээрининг хемчеглерининг бирээзи — доктаамал ажылдаар чер тывылгаже чедир, киживи тур үеде хөй-ниити ажылдарынга хаара тудары. Аныяктардан сезонныг ажылдаар отрядтарны тургускаш, ажылчын күш чедишпес черлерге ажылдадып болуп. Ол ажылдарны күш-ажыл болгаш социал айтырыглар талазы-биле органнар төлээр.

Бо айтырыгларга бүдүрүлгелериниң, оларның удуртукчуларының ролюн бедидер апаар, киживилериң салым-чолуун оларга бүзүрээн болгай. Пенсионерлерге, инвалидтерге, хөй ургулгалыг, долу эвес өг-бүлелерге, студентилерге, сургуулдарга, оскүс арткан ургулгага социал камгалал эргежок чугула. Ол болүктүң киживилеринге амыдыралдарына эргежок чугула чүүлдериниң оода эң бинче хемчээлин күрүне бюджединден көөрү магадылаттынган.

Аныяктар камгалалының талазы-биле система база бар. Хөй-ниитиниң ажылдарына оларны киириштирери, өөредилгеден хостут үезинде оларны күш-ажылга хаара тудары көрдүнген. Оон-биле кады бүдүрүлгенин эвес-адырлыг черлерниң ажылын кичээнгейге алыры чугула, акша-хөрениниң боттары ажылдап алыр арганы ажылдың чаа байдалдары оларга калбаа-биле берип турар деп чүвени демделеп каар апаар. Чурттакчы чонга төлевирлиг ачы-дуза чедирер дээш чиженктиг чүүлдер. Адыр бүрүзүн камгалаарының хемчеглери бистиң программавыста көрдүнген. Оон-биле кады даразында чүүлду чугаалал каайн: социал камгалал механизми үүлге киживилериниң рынок байдалдарын чурттап эртерин хандырарынче угланган дээр болза, шын эвес апаар, материалдыг кежиктиг өнчүнүң бүрүнү-биле үзүтказан. Мөөнеттинген болгаш тускайлаттынган бүдүрүлге деп улус өттүнүп турган, көдээ суурларга турган далган дээрбелери, хлеб бижырар черлер, туйбу белеткээр цехтер, ыяш-дилдирер пилорамалар, куш фермалары дээш шору ажылдап, хөгжүп кел чыткан устывыш черлерин дүжүрүп каапкан болгай бис.

Безин чадаарда бодувустуң кылып чораан ажылывыс — мал ажылынга, оон уксаажыдылгазынга, курукан черлер аңдарарынга, хөй санныг эргелеп башкарылга аппараттары тургузарынга инити чурттуу оттүнгеш, хамык чүвени хөлүн эрттир улгаттырып, мөөнүзээринче чүткүп, чер-черлерге бот-тускайлаң ажылдап өөренириниң аргазын бербейн барганывыс чажыт эвес.

Ам кол соруглга— рынок харылзааларын таварыштыр өнчүнүң янзы-бүрү хевирлерин ажыглап тургаш, социализмнин үзулуг-ла дорт эге утказынче кирип, Ленинниң күзел, бодап чорааны дег, үзулуг социалистиг инитилелди тургузары. А ону чедип алырда кол орук —монополияны дүжүргеш, күрүне өнчүзүн еске хевирлерже шилчидери, үзулуг-ла чаржып, чижип ажылдаарының байдалдарын тургузары, ажыл-агыйны хөй янзы хевирлер-биле чорудары болур. Азы оскээр чугаалаарга, күрүне бүдүрүлгелери, кооперативтер, акционер бүдүрүлгелер, концерннер, фирмалар. хүү ажыл-агыйлар, колхоз-совхозтар, коллективтиг сад болгаш огород ажыл-агыйлары бир деңге ажылдаар болгаш ёзулуг-ла байлакшылды бүдүрер үжурлуг.

Өнчүнүң хөй хевирлиг апаары сан-хөө адырынга база чаа харылзааларны тургузар апаар. Рынокче шилчилге үезинде ортек доктаадырының политиказының үжур-утказы улгадырын билдингир. Республиканың улус ажыл-агыйынга өртектер системазы 2 кол хевирден тургустунар: бирээде, эвилел, РСФСР база тус республиканың доктаамал бижыг өртектери. Ийиде, кайы-даа таланың дугуружканың ёзугаар хостуг өртектер.

Чонуң амыдырал деңнелин камгалал арттырары — бистиң программавыстың чугула сорулгазы. Эң чугула болгаш нарын-даа бооп турар үүлдериниң бирээзи ол. Рынокче кирип турар үндезиниң базазавыстың кошкаа, материал-техниктиг курлавырның чедишпези, хереглел бараанарын бөөр сөөртүп экпел турарывыс, демографтыг чамдык байдалдар-биле холбашкан айтырыглар нарын чүүлдерге таварыштырып келири чугаажок. Рынокче шилчилге үезинде бараанар, ачы-дуза чедирилгезинин ортезинин озери, ажыл чок болур чоруктар, хандырылганын, бүдүрүлгениң кудулаары дээш чиженктиг чүүлдер бистерни базаа оюп эртпес. Шак мындыг байдалда кол-ла чүве — киживи дугайы, оон материалдыг сонуургалы. Бо дугайын чугаалап тура, мындыг чүүлдү онзалап каайн: таланттыг, угаан-бодал талазыбиле байдалды, болуушкунарны: кончут эки, ханы медереп билир чорук чугула дээрзин уттуп болбас ужурлуг бис. Оон-биле кады даразында айтырыгны демделээр апаар, чүл дээрге киживилериниң психологиязын эде тургуспас болза, рынокче киреп нарын апаар. Рынокчуң ээзи киживи боду болур чүве болганда, айтырыг ынчаар тургустунардаа.

Рынок экономикалыг инитилелде орулганың үндезинии күш-ажыл болур деп чүвени киживилер эки билген турар ужурлуг. Ол — өнчүнүң хөй янзылыг хевирлеринге үндезилеттинип, ажылды бодунуң сонуургалы-биле, күзээни-биле шилип алыры-дыр. Ажыл талазы-биле айтырыгның үндезинии ындыг хевирлиг болур. Чонга херек чүүлдерни бүдүрери дег чугула чүве турбас дээрзин уттуп болбас.

Рынок экономикалыг инитилелде орулганың үндезинии күш-ажыл болур чүве болганда, хамаатыларның күш-ажыл кылыр эргезин камгалаары — социал магадылалдың кол чүүлү. киживиниң ажыл чок калырындан социал камгалал турар ужурлуг. Хандырыгазының деңнели чавыс, күш-ажылчы орулгазы эвээш өскүлелерге дуза херек апаар. Рынок үезинде ажылга кирип, тургустунуп алырының айтырыы ылаңгыя аныяктарга, бичии ургулгалыг хөрээжен улуска нарыядай бээр. Шак мындыг байдалда ону таарыштырып башкарар чер, механизм эргежок чугула апаар. Ол сорулга-биле республиканың күш-ажыл талазы-биле комитедин быжыглаары чугула, ону хөрын-даа Күш-ажыл талазыбиле министерство кылдыр эде тургузары көрдүнген. Оон адырларын, албан черлерин районнарга, хоорайларга тургузар, Кадрларның үчёду, оларның билиин бедидер, ажылга таарыштыр тургузар, ажыг чок киживилерге дуза чедирер дээш чиженктиг айтырыгларны ол шинитпирлээр. Ажыл-биле хандырылганың чидир айтырыгларын шинитпирлээрининг хемчеглерининг бирээзи — доктаамал ажылдаар чер тывылгаже чедир, киживи тур үеде хөй-ниити ажылдарынга хаара тудары. Аныяктардан сезонныг ажылдаар отрядтарны тургускаш, ажылчын күш чедишпес черлерге ажылдадып болуп. Ол ажылдарны күш-ажыл болгаш социал айтырыглар талазы-биле органнар төлээр.

Бо айтырыгларга бүдүрүлгелериниң, оларның удуртукчуларының ролюн бедидер апаар, киживилериң салым-чолуун оларга бүзүрээн болгай. Пенсионерлерге, инвалидтерге, хөй ургулгалыг, долу эвес өг-бүлелерге, студентилерге, сургуулдарга, оскүс арткан ургулгага социал камгалал эргежок чугула. Ол болүктүң киживилеринге амыдыралдарына эргежок чугула чүүлдериниң оода эң бинче хемчээлин күрүне бюджединден көөрү магадылаттынган.

Аныяктар камгалалының талазы-биле система база бар. Хөй-ниитиниң ажылдарына оларны киириштирери, өөредилгеден хостут үезинде оларны күш-ажылга хаара тудары көрдүнген. Оон-биле кады бүдүрүлгенин эвес-адырлыг черлерниң ажылын кичээнгейге алыры чугула, акша-хөрениниң боттары ажылдап алыр арганы ажылдың чаа байдалдары оларга калбаа-

Министр-биле интервью

АМЫДЫРАЛЧЕ УЛАМ ЧООКШУЛАДЫР...

Тыва АССР-ниң кадык камгалал министри Бады Монгушович Чүглур ол албан-дужаалда каш ай мурнунда ажылдай берген. Чаа министриң намдарыдан ийи одургуну силерге таныштыраалы. Институт доозунан соонда (1961 чылда) ол Тес-Хем районуң төп эмнелгезинге кол эмчилеп үш чыл, оон соонда республика эмнелгезинге травматолог-хирург болуп 2 чыл ажылдаан. 1965 чылдан Иркутскиниң ортопедия болгаш травматология институдунга ажылдап турда, дуржулгалыг, бедик мергежилдиг специалисти Ангола Улус Республикаже чоруткаш-биле анаа 1981 чылга чедир ажылдаан. Даштыкыдан ээп келгеш, ол-ла институтка соолгу үеге чедир ажылдап турган. Шилилгелиг сонгулдага киржири-биле Тываже чалаткан.

Бо бүгү үениң дургузунда оон ажыл-ижи эки үнелелди ап чораан. Найыралчы харылзааларга кызымак ажыл-херээ дээш Б. М. Чүглур «Улустарның найыралы» орден-биле шаңнаткан. «Кадык камгалалының тергиинин» хөрек демдээниң эдилекчизи, дээди категориялыг травматолог-ортопед эмчизи Бады Монгушович Чүглур бистиң корреспондентивис-биле беседазынга кадык камгалал айтырыгларынга хамаарыштыр бодунуң бодалдарын чугаалаан:.

— Программаларда кирип турган бодалдар-биле ам ажылдап эгелээнидерин канчаар холбаштырып болурул, Бады Монгушович?

— Ам дээреде Сүт-Хөл, Чөөн-Хемчик, Тес-Хем, Эрзин районнарны келип четтиктим. Районнарда чамдык специалистер чедишпейн турза-даа, ылаңгыя ортумак эртемниг кадрлар кайда-даа четтир. Чыттырып эмнээр оруннар саны база ажырбас. Ынчангаш ажылды, бар баазаны төп ажыглааш, экижидип алыриның аргаларын дилээри чугула деп бодаар мен.

Чижээ, кыжын малчыннар турум кыштагларынга келир, суурларга чоокшулай бээр. Ынчап оларны эмнелгеге чыттырып алнеп, профилактиканы чорударынга эптиг.

Бир берге айтырыг — чаш уругларның база саатты хөрээжениериниң аарыыр чорту хөйү. Бичии уругларның хорамчазы улуг, ылаңгыя бир харга чедир. Саатты хөрээжениериниң (шинчилгеден илереп турары) хөй кезиинде ханы четпес, өске-даа аарыглары бар болур. Ол дүвүреди болдуруп турар. Ие-хөрээжениериниң кадыкшылы дээш эмчилерден аңгыда харын ажылагыйларның директорлары, албан черлериниң, организацияларның, будүрүлелериниң удуртукчулары сагыш човаар ужурлуг. Чүге дээрге, ие хөрээжениериниң, ылаңгыя саатты улустуң, ажылдаарыңга таарымчалыг байдалды тургузары чугула. Оларның аъш-чемин, хостуг үезин (дыжын) таарыштырары, чурттарга байдалы дээш дыка хөй үүлдерден кадыкшылы хамааржыр. Ол бүгү таарымчалыг болза, саатты иениң кадыкшылын экижидериңе дузалаар. Ол дээрге, бөжүүр үеде нарыядаашкын болбазынга, кадык уруг төрүттүнериңе деткимче-дир.

Чаш уругларны, ылаңгыя бир харта чедир уругларны чемгерерин, ажаарын экижидериңе кончуг улуг сагыш салыры негеттинер.

Оон аңгыда дыка хөй хөрээжениер мал ажылында. Ынчангаш бруцеллёзтан аарыры хөй. Мал эмнелгезиниң талазындан аарыг малды тодарадырын, үзерин үезинде чорудары, эмчилер-биле ветспециалистер харылзаалыг ажылдаары чугула.

Тыва чоңнуң ортузунда аарыыр чорук көвүдээни оларның шаандакы үеден чаңчыкканы национал аъш-чемин ажыглавас апарганы салдарлыг чадавас. Далган, тараа, сүт, хойтпак, быштак, ааржы, саржат, эзекегей дээш оон-даа анды чемнерни ог-бүделер кылбайн, чивейн турар. Ону кылып чиир херек. Кызыл-дусту Тываның чону шаандан тура ажыглап чораан. Дишларыы барык чок турган. Кызыл-дус будүрүлгезин организастап, чонга садары күзенчиг. Кызыл-дус хөй микроэлементилер-биле байлак. Оон составын лабораторияларга шинчилеп ап болур.

Тыва медицинага хамаарыштыр эртем ажылдарын чорудары негеттинер. Азырыыр чорук, өлүм-хоразы, өртүмак назыны деп факторларны чугаалап турар бис. Ону эртемге үнделиглиин чилеп көргөн сарык чок. Биске чоок регионнарыын Эртемнер академиязының — Новосибирскиде Сибирь салбырының Иркутскиниң институттары-биле харылзаал тударын калбартыр бодал бар. Сибирь салбырының институттары-биле бистиң министерство керээ чаргаш, Тываның чоңнуң кадыын эртемге үнделилеп шинчилеп бээри-биле чугаазы кылган бис. Кадык кижилериң кадыын хыпан шинчилээш, аарый берип болур, аарып эгелеп чоруур кижилерни учётка ап, эмпээри эптиг. Иркутскиниң улут хирург эмчилери эрткен чылын Тывага чораап, лекциялар номчуп, 2 неделя дургузунда семинар эртиргеннер. Ындыг харылзаалардыг болуру биске кедилиг. Моон соңгаар институттар бот-орулга-чарылгаже кирери-биле эмчилериниң билиин бедидип, өөредири база бергедей бээр. Чоок регионнар-биле харылзааларны ажыглаар апаар бис.

Кызылда улустуң медицина төвүн ажыдарынга белеткеп турар. Чаа туттунган чүнар-бажыңның (Комсомольская кудумчузунда) өрөөлдериңе массаж кылыр, эм оттар-биле эмнээр, иненбиле кадап эмнээр кабинеттерни ажыдар. Келир үеде суг-биле процедуралар кылыры база бодап турар. Чунган соонда кижилер шай ижип, дыштанып, эмнедип алыры кончуг таарымчалыг болуру чугаажок. Кадык камгалал министерствозу ол кадыкшыл төвүнге эң чиик прейскурантыны ажыглап эмнээр. Чижээ, чаңгыс катап эмнедип киргени дээш 1 рубль 50 көпеек төлөөр. Баштайгы үеде төөтү министерство акшаландырар, а чоорту бот-орулга-чарылгаже шилчиир. Ол-ла черге эмнээр төп ажыдарын кооператив былаажып турар, ынчан түгле улуг өртек-биле эмнээри билдингир-ле болгай.

— Соолгу үеде болуп турар өскерлиишкиннерни шупту-ун четче билип алыры безин нарын. Бистиң редакцияга чондан чагааларда медицина күрүнеппи эвес, хууда болу бээр болза, «бөдүүн кижилер канчап эмчилеп алырыл...» дээн чижектиг айтырыглар ковүдеп турар. Өске адырларда костүп нээн түрер чаа терминнер-деп медицина база чыдыы калбаан. Камгалал медицина (страховая медицина), хууда медицина (частная медицина), дугуржулгалыг харыл-заалар, регионуң нурнады көөр программазы (приоритетная региональная программа), төөтен тускайлангыры (децентрализация) дээш-дээш баар... Ол талазы-биле тайылбырлап берип көрүңерем.

— Амгы үеде оске-даа чурттарның практиказындан алырга, медицина күрүнениң, хууда база камгалал медицина деп үш хевирлиг. Бистиң чуртувуста медицина күрүнении болгай. Ам бо чылын, чоокку 2-3 чылдарда чоңнуң медицина хандырылгазы күрүнеинин болуп, хевээр артар. Медицинаның кандыг-даа системазынга бичии уругларны, школачыларны, студентилерни, инвалидтерни күрүнеден халас эмнээр болуп артар ужурлуг.

Амгы үеде эмнелгелерде, поликлиникаларда бригаданың керээлиг ажылдаар аргазын, бот-орулга-чарылганы ажыглап турар болгай. Ол дээрге, камгалал медицинаже шилчиринге белеткел болур. Камгалал медицина үезинде будүрүлгелер, албан организациялар медицина албан черлери-биле керээ чарып алыр. Ынчан будүрүлгелер бодуңуң фондузундан эмнелгелерже акшазын шилчидип бээр. Ажылчыннары хөй аарыыр болза-ла, хөй акшазы шилчидер апаар. Ынчап баарда, будүрүлге-даа, хамаатылар боттары-даа ажылдаарынга байдалды ажыглаарынга, бойдусту камгалаар хемчегларын алырынга, амыдыралдың кадык хевирин детиириңге, аарыыр чорукту баш бурунгаар болдурбазынга сонуургалдыг болу бээри чугаажок. Дугуржулга өзугаар ажылдаары, бир талазында, медицина ачы-дузазының шынарын бедидип, хемчээлин улгаттырар, өске талазында, кадык камгалалының акша-төгерик курлавырларын немештирер арганы бээр. Оон уламындан медицина албан черлери боттарының ажылының түңнели дээш экономиктиг болгаш социал харыысалгалыг болуру тургустунар. Ынчан күрүне медицинаның бүгү структуразы, чоңнуң кадыы дээш харыысалгазы хевээр турар. Күрүне — кол улуг программаларны хүлээп ап, акшаландырар, оон күүседези дээш контрольдаар. Ынчангаш кадык камгалалының акшаландырышкыны күрүнеден, албан организациялардан, будүрүлгелерден, будүрүлге-даа кирер апаары ол.

Ынчангаш амгы үеде ажыл-агыйларның, будүрүлгелерниң удуртукчуларының ажылчыннарының кадыкшылын быжыглаарының хемчегларын амдыгаалтына алыры дээре. Аржаннарга, таарымчалыг черлерге профилакторийлер тудуп алырын, кадыкшылга шөлдерин, бөдүүн стадионнарның кылырын түге ажыглап болбазыл. Ол бүгү камгалал медицинаже шилчимирингге белеткел болур, хөделирү күзенчиг. Амгы үеде удуртукчулар ынаар сагыш салбас, түгле күрүнеге идегээш олурар, профсөвилелдер социал-камгалал акшазын чежени-даа бол төлеп турар. Ынчаимыже хамаарылганы өскертириңге үе албадап келген.

Бот-орулга-чарылга, бригада керээзи, арендалыг керээ — ажылды эжижидериниң экономиктиг идиг берикчизи, сонуургалды көдүрериниң аргазы болур.

Рынок үезинде өртектиг поликлиникалар, эмнелгелер, консультация пунктулары тыптып келир. «Өртектиг» деп сес кижилерни коргутпазы-биле тайылбырлап каайн. Ол эмнелге черлери-биле, чижээлээрге, районуң төп эмнелгези-биле совхозтар, колхозтар керээни баш бурунгаар чарып алгаш, акшазын шилчидип каар, а кижилерге эмчилерге акша төлевес, халас кирер. эмнедир. Бир эвес ажылчыннары хөй аарбайн, акшазы эвээш чаруттунар болза, чыл төңчүзүнде арткан акшазын демги совхоз азы будүрүлге келир чылче шилчидип алыр, азы дедир ап-даа болур.

Ынчангаш кадыкшыл дээш түгле эмчилер эвес, будүрүлгелер, ажыл-агыйлар база хамаатылар боттары харыысалгалыг апаарны мында. Камгалал медицинаже шилчилге чоорту, 3-5 чыл дургузунда, а анаа белеткел 2-3 чыл иштинде чоруттунар.

Беседаны Намчал ООРЖАК кылган.

ИДЕГЕЛДИҢ БОЛГАШ СЕТКИЛ ДҮВҮРЭЭШКИННИҢ ЧЫЛЫНДА

Дүшкүүрлүг болгаш дүвүренчиг 1990 чыл доозулгаш совет кижилерге идегелдиң база сеткил дүвүрээшкинниң чаа, 1991 чылы үнүп келген. оон башгайгы хүннерниң чурттап турар-дыр бис. Ынчаарга бүгү чурттуп, Совет Россияның, оон иштинде бистиң республиканың хамаатыларының салым-чолуңга, келир үезинге хамаарышкан кол айтырыг — ол дээрге чүгле рынокче шилчиништиң эвес, а Эвилелдиң кол ээзэ, субъектизи — РСФСР-ниң чаа Конституциязының (Үндезин Хоойлузуунуң) солуннарга парлаттынган удурлашышкак ийи төлевилелдериниң кайы-бирээзин шилип, күүтүг кылдыр хүлээп алырының дугайында айтырыгдыр. Совет Россияның хамаатызы кижи болганымда, бо айтырыгга хамаарыштыр бодумнуң туружумну, салгыш-сеткилимни илергейлээр бодаан мен.

РСФСР-ниң Дээди Совединиң Даргазы Б. Н. Ельцинниң, РСФСР-ниң Дээди Совединиң Даргазының бирги оралакчызы Р. И. Хасбулатовтуң ниити удуртулгазы-биле ажылчын бөлүктүң (удуртукчузу О. Г. Рухлядев) белеткээни Россия Федерациязының Конституциязының (Үндезин Хоойлузуунуң) төлевилелии болгаш ажыл-агыйларның, өөрүүн база ниити ажыглалче чүтүлүг хүлүтүлеп көөрүн, олча-ажыктың будурүлгезиниң хостуг чорударын болгаш ак сеткилдиг адаанаажылганы холбаштырган социал рынок ажыл-агыйлы-дыр».

Бо үүлдүң алыс утказы кедергей долгай, дендии кажар арга-биле ажыттавак кылдыр ол бижиттинген болганда, оон чогум утказын он ийи катап номчаан, ам ылаптыг биижп алдым. Алыс утказын допчулап тайылбырлаарга, мындыг: РСФСР-ниң девискээриңде амгы социализтиг бүгү будурулгелерни, оон иштинде колхозтарның болгаш совхозтарның черин хуузунда байлырын күзээн кижилерге дамчыдып бээри-дир. Россия Федерациязының экономиказының үндезини — социал рынок ажыл-агыйы болур деп, төлевилелде чарлаан үжүру шак ыда. Ынчаарга амгы үеде ССРЭ-ниң, оон иштинде РСФСР-ниң экономиказының кол үндезини — күрүнеин социализтиг будурулгелери болгаш колхоз-кооперативтерниң социалистиг өөрүүн-көрөңгизи болгай. Түгле он ажыг чыл бурууғаар, тодаргайлаарга, 1978 чылдың апрель 12-де РСФСР-ниң Дээди Совединиң тоску чыжыкының эллерыын, өөрүүн база ниити ажыглалче чүтүлүг хүлүтүлеп көөрүн, олча-ажык будурулгезиниң хостуг чорударын болгаш ак сеткилдиг адаанаажылганы холбаштырган социал рынок ажыл-агыйлы-дыр».

Бо үүлдүң алыс утказы кедергей долгай, дендии кажар арга-биле ажыттавак кылдыр ол бижиттинген болганда, оон чогум утказын он ийи катап номчаан, ам ылаптыг биижп алдым. Алыс утказын допчулап тайылбырлаарга, мындыг: РСФСР-ниң девискээриңде амгы социализтиг бүгү будурулгелерни, оон иштинде колхозтарның болгаш совхозтарның черин хуузунда байлырын күзээн кижилерге дамчыдып бээри-дир. Россия Федерациязының экономиказының үндезини — социал рынок ажыл-агыйл

«КАРГЫШТЫГ ЧЫЛДАР» ДУГАЙЫНДА

Тываның «Мемориал» ниитилелиниң «Каргыштыг чылдар» деп үндүрүлген парлаттынган. Ук номерниң кол темазы болгаш утланыышкыны 30-40 чылдарда болгаш 50 чылдарның эгезинде Тывага болуп турган массалыг репрессияларның дугайында аңгы-аңгы чүүлдер болуп турар.

Бо үндүрүлеги чамдык номчукчулар ам-даа албаан дээрэи чугаажок. Ынчангаш ооң дугайын номчукчуларга кысказы-биле бижиирге шиидыг.

«Мемориал» ниитилели дээрге бистиң республикага болуп турган репрессиялар үезинде бүрүү чок черге амы-тынындан чарылган ядыы араттарның, бодүүн кижилерниң болгаш намга база чазакка ак сеткилдиниби-биле азыындан чораан удуртукчуларның аттарын тодарадып, оларның арыг-чаагай адын катап эгидип мөңгежиндер талазы-биле улуг, нарын ажылды чорудуп турар хөй-ниити организациязы дээрэин тайылбырлап каарыг артык эвес. А еске талазында, ук ниитилел ол репрессияларга дорт киржип, бүрүү чок кижилерден моге өчүк үндүрүп, бүрүүдадып турганнарны, оларның кол удуртукчуларын, бүрүүлүг кижилерни илередир. Ынчалза-даа ынны тывар дээш орладажып турар ниитилел болуп турар.

Үндүрүлгениң бирги арнында «Хаанныг, халаптыг чылдар катаптавас болгун!» деп кыйгырыг бар. Ол-ла арында «Мемориал» ниитилелиниң бүгү чоңга кыйгырыын парлаан. Ол ышкаш ынчан бүрүү чок кижилерни байысаап, херек тургузуп турган истекчилерден эгелээш, хорудаар болгаш бүрүүдадыр доктаалды бадылап турган кол кижилерниң аттарын тыскаварган.

Репрессия чылдарында ак тыг черге хөй чылдарда шиитгирип, хилинчектенип чораан болгаш читкен азы өлүмүт шииткелге таварышкан кижилерниң шуптузунуң ады-сывы ам-даа тургустунмаан. Амдыызында ат-сывы тодараттынган, арыг адын катап эгиткен кижилерниң дамзызын үндүрүлгениң бирги арнындан эгелеп номчуп болур.

«Каргыштыг чылдарны» үүгле тыва дылдыг эвес, харын орус дылдыг кижилер чамдык чүүлдерни орустап база номчузун дээш ында парлаады база эки болуп турар. Тываның «Мемориал» ниитилелиниң уставын, ук ниитилелдиң 58 кежигүнериниң ат салганы Тыва АССР-ниң прокурорунга тускай медегледи база Тыва АССР-ниң Дээди Совединге киирген саналды парлаан.

ТАРИ ТК-ның III пленумунга С. К. Токаның илеткелиниң допчулалын база киирген. Ону 1938 чылда «Революстуг арат» сеткүүлге парлаан турган. Кижиге чүдүүр турган үеде чоннуң мурнунга салган чамдык кыйгырыглары, шүлүктери киирген.

ТАР-ның Сайыттар Чөвүлелиниң даргазы турган Чүрмит-Тажының байысаалга үезинде албадаашкыга таварышкан берген сөолгү өүүн номчукчулар улуг сонуургал-биле таныжарлар. «9-дүн херээ» деп чүүлдүң дугайында суд доктаалындан ушта бижилгени база номчуп болур.

Үндүрүлгениң оске-даа арыннарында репрессияның үнген чамдык чылдагаанналарын болгаш оске-даа чүүлдерни номчуп болур.

Ол 6 муң кезек тиражтыг үнген. Бир номериниң өртээ үш рубль.

Виктор КАРА-САЛ.

ИЙИ ЧЫЛ УЛАШТЫР

Аныяктарның Кызылда чуртталга комплекизинин шаңналы дээш ийи чыл улаштыр шыдыраа маргылдаазы болган. Анаа 23 спортчу киришкен. Оларның харказының болгаш шыдыраа талазы-биле билви аңгы-аңгы. Ынчалза-даа демисел чилиг байдалга эрткен.

Чаа чылдың чемпиону Александр Ойдуп болган. Ийиги болгаш үшкү черлерни Кадыр Шагдыр биле Олег Хомушку олар үлешкиннер. Шаңналдыг чер алган спортчуларга өртектиг белектерни тывыскан.

Ажылчын аныяктар аразынга мындыг янзылыг маргылдаалар эрттирип турар болза, дыка-ла эки болур чорду. Ол чаңчылывысты ам-даа уламылаар бис.

Валерий ОММУН.

«Улуг-Хем» солуннуң шаңналы дээш

МАРГЫЛДАА ЧАҢЧЫЛЧЫЫР

Чаа чыл эгезинде келген Таштайгы почта-биле «Улуг-Хем» солуунуң чагаа киллизиниң чоруткан чагаазын алган бис. Ында мынаар бижилген: «Январьның 5-6 хүннеринде «Улуг-Хем» солуунуң чагаа киллизиниң шаңналы дөрт маргылдаа «Буура» шыдыраа клубунга болур. Силерниң солуңдан шыдыраачыларны аңаа келирин чагадывыс».

Үш кижи составтыг команда чеде бердивис. Редколлегага баарывыска, маргылдаа «Тудуг комбинадының» бажыңынга болурун чугааладылар.

Солуннуң чагаа киллизиниң эргелекчизи С. Т. Ондарның үнү үстүкү каттаа дыңналып тур. Бисти баштай келген аалчылар-дыр силер деп хөлүг үткүп алды. Зал маргылдаага белен эвес болган. Кол судья Б. К. Дүюбанга дүзалажыры-биле билектеривис сывыртының каапкаш, сандайларны үндүр даажыглаш, шыдыраа столдарын салыштывыс. Редакция ажылдакчыларындан чүгле Ондар бар болду. Кижи бодаарга, ооң ажылдакчылары идепкейлиг киришки дег.

Районнуң сууларындан болгаш чалаттырган аалчыларның чамдыызы келгилээн. Ынчалза-даа шыдыраачыларның саны хөй болган.

Маргылдаага 42 эр, он хире херээжен шыдыраачылар киришкей. Эр улус швейцар система-биле чеди салыг кылыр ужурга таварышкан. Херээженнер долгандырар салыг-биле ойнаан.

Ийи хүн иштинде үргүлчүлээн маргылдааның түңнелинде АКМК-ның инженери В. Хаяң-оол бирги черни алган. Ол алза чогуур 7 сандан 6,5 санныг болган. Ол хире сайны Чадаананың шыдыраачызы О. Сарыглар база алган. Сарыглар Хаяң-оолга бир сан четпейн барган. Үшкү черни И. Мохов эзелээн.

Херээжен шыдыраачылардан О. Федорова (Шагаан-Арыг) кымга-даа үттурбайн, бирги черни төлептиң биле алган. Ийиги болгаш үшкү черлерни А. Монгуш, С. Лапчаа эзелээннер.

Бирги чер алган шыдыраачыларга кубоктарны, өртектиг белектерни, дипломнарны тывыскан. Шаңналдыг чер алганнарга өртектиг белектерни, хүндүлел бижиктерни тывыскан.

Ооң соонда блиц-турнир болган. Анаа 32 кижи киришкен. Оларны ийи болукке үекен. Бөлүк бүрүзүнден тиилекчи болган үш-үш киришкен. Оларны ийи болукке үекен. Бөлүк бүрүзүнден тиилекчи болган үш-үш кижиниң долгандыр ойнаар система-биле ойнадырын дугуйлаан.

ЧУРУКТАРДА: маргылдаа үезинде. Кадыр-оол КУУЛАРНЫҢ фотолары.

Ам-даа ийи хүн маргылдаа үргүлчүлээр. Ынчангаш ооң дугайын номчукчуларга кысказы-биле бижиирге шиидыг.

«Мемориал» ниитилели дээрге бистиң республикага болуп турган репрессиялар үезинде бүрүү чок черге амы-тынындан чарылган ядыы араттарның, бодүүн кижилерниң болгаш намга база чазакка ак сеткилдиниби-биле азыындан чораан удуртукчуларның аттарын тодарадып, оларның арыг-чаагай адын катап эгидип мөңгежиндер талазы-биле улуг, нарын ажылды чорудуп турар хөй-ниити организациязы дээрэин тайылбырлап каарыг артык эвес. А еске талазында, ук ниитилел ол репрессияларга дорт киржип, бүрүү чок кижилерден моге өчүк үндүрүп, бүрүүдадып турганнарны, оларның кол удуртукчуларын, бүрүүлүг кижилерни илередир. Ынчалза-даа ынны тывар дээш орладажып турар ниитилел болуп турар.

Үндүрүлгениң бирги арнында «Хаанныг, халаптыг чылдар катаптавас болгун!» деп кыйгырыг бар. Ол-ла арында «Мемориал» ниитилелиниң бүгү чоңга кыйгырыын парлаан. Ол ышкаш ынчан бүрүү чок кижилерни байысаап, херек тургузуп турган истекчилерден эгелээш, хорудаар болгаш бүрүүдадыр доктаалды бадылап турган кол кижилерниң аттарын тыскаварган.

Репрессия чылдарында ак тыг черге хөй чылдарда шиитгирип, хилинчектенип чораан болгаш читкен азы өлүмүт шииткелге таварышкан кижилерниң шуптузунуң ады-сывы ам-даа тургустунмаан. Амдыызында ат-сывы тодараттынган, арыг адын катап эгиткен кижилерниң дамзызын үндүрүлгениң бирги арнындан эгелеп номчуп болур.

«Каргыштыг чылдарны» үүгле тыва дылдыг эвес, харын орус дылдыг кижилер чамдык чүүлдерни орустап база номчузун дээш ында парлаады база эки болуп турар. Тываның «Мемориал» ниитилелиниң уставын, ук ниитилелдиң 58 кежигүнериниң ат салганы Тыва АССР-ниң прокурорунга тускай медегледи база Тыва АССР-ниң Дээди Совединге киирген саналды парлаан.

ТАРИ ТК-ның III пленумунга С. К. Токаның илеткелиниң допчулалын база киирген. Ону 1938 чылда «Революстуг арат» сеткүүлге парлаан турган. Кижиге чүдүүр турган үеде чоннуң мурнунга салган чамдык кыйгырыглары, шүлүктери киирген.

ТАР-ның Сайыттар Чөвүлелиниң даргазы турган Чүрмит-Тажының байысаалга үезинде албадаашкыга таварышкан берген сөолгү өүүн номчукчулар улуг сонуургал-биле таныжарлар. «9-дүн херээ» деп чүүлдүң дугайында суд доктаалындан ушта бижилгени база номчуп болур.

Үндүрүлгениң оске-даа арыннарында репрессияның үнген чамдык чылдагаанналарын болгаш оске-даа чүүлдерни номчуп болур.

Ол 6 муң кезек тиражтыг үнген. Бир номериниң өртээ үш рубль.

Виктор КАРА-САЛ.

Тенниг херим артындан чагаалар

«ХАРЫЫЛАП БЕРИП КӨРҮҢЕР»...

Эки, эргим редакция. База ол-ла айтырыг дугайында бижип ор бис. «Шиттирген хуусаавысты Тываның девискээринге эрттирее кандыгыл?» деп айтырыывыска харыы албайн бардывыс. Ынчангаш база катап дилег чагаа бижип чорудар ужурга таварыштывыс. Харыы черге чоруурун, шынап-ла, берге-дир. Хөойлу өзугаар алыр болза, чуртувуска олурар ужурлуг улустур бис. Чыл-чылы-биле бистиң мында чүге тудуп турарыл?

Бистиң дөргүл-төрелдеривис аразында амыдырал-чурттал-гының байдалының аайы-биле бо оранга кээп шыдавас кижилер бар. Силер бистиң айтырыывыска харыылап, тайылбыр бээрин саададып, четтиктейн турганарда, эжиивис боор тыва сол кижи амы-тынынга четкен деп бүрүүдаттырып тур. Оруу ам база узай бергени ол ыйнаан. Чыл немедил алгаш чорупкан. Дөрт хана иштинде олурып чоруурларның аразында кадыы багай солдар база бар. Аарыгны маңаа кым шыдажып эртип кээр болдур, экизи ол. Шыдашпайн барып база болур.

Ам боттарывыс дугайында каш сөс. Назы-харывыс чеде бээрге, турганывыс колониядан эске зонаже шилчидипкен, иниги чурумнуг черде тур бис. «Моон чорудуп көрүңер» деп дилеп шаг болдувус. Чок, бистиң күзелиивис боттанмайн турар. Чүнү-даа чедип ап шыдавастыр бис. Тывада херектенер тудар иниги чурумнуг чер чок болза, Красноярскиде бар. Бис харын аңаа хамаржыр улус эвес бис бе?

Тываның улус депутаттары бистиң дилээнисти түү деп көөр ирги? Бистиң бижип турар чагааларывысты оларга чедирип көрүңер.

* * *

Тываже бистерни чоокшулаттынган башка, кижилер-ле болгай бис. Бистиң чагаавысты черле парлап көрүңер. Ол талазы-биле харыысалгалыг кижилер, албан черлерни солун дамчыштып бистиң айтырыывыска харыылап бээрин дилээр-дир бис.

Дөрт кижи ат салган.
Ак-Тайга хоорай.

* * *

«Тенниг херим артындан чагаалар» деп эге-биле парлаттынган чагааларның «Шынның» арыннарындан эрткен чылын номчуп турдум. Не кижи болганымда мындыг бе, хөйүү ол бодап, дырып кээр чораан. Республика девискээринден дашкаар черлерде колонияларда херек эрттирип турарларның салым-чолуунаар апар чыдарын чагаалардан билип ап болур.

Буруулуг түүлдү кылган болганда, хөойлу өзугаар ол дээш харыылаар апаар. А лагерьде ол кижилерге кижизиг эвес хамаарылга немелде кеземчени онаап турар-дыр, хөойлуда ындыг байдал көрдүнген бе ынчаш? Кижизидер, күш-ажылга хаара тудар сорулганы соора ажыглап турары, мен бодаарымга, шын эвес. Адыгеректен боордан башка, кижилер-ле-дир.

Ырак-узак черлерде херек эрттирип турарларга төрелдери, чоок кижилери чеде албас боор. А олар боттарын чуртуидан ырай берген, кагдырган кижилер ышдыр санап чоруурлар. Хостылып чедип ырарге, хая көрүнүп, оларже көрүнмейн баар чорук катап-ла шын эвес оруктче оларны киирип болур, човуланның аспазынче база катап кирерлер. Күш-ажыл-биле кижизидер болза эки чүве-дир ийин.

Тываже чоокшуладып алырын дилеп турарлар-дыр, оларның дилээн Тыва АССР-ниң улус депутаттары канчаар көрүп турар ирги? Ону оларның Тывада арткан дөргүл-төрелдери база сонуургап, билип алыксап турар.

Александра МОНГУШ.
Чоом-Хемчик район.

* * *

Ам номчуурувус бо чагаа Улуг-Хемден келген. Оон автору Ю. Дуурүн ол-ла айтырыгга хамаарыштыр бодалы кандыг эвес номчуп көрээнивис.

Эки, эргим редакция. Моон мурнунда силерже чагаа-даа бижип чорбаан мен. 19 харлыг мен, кыдым база бар. Ачавыс хоойлу хажыдып, чаштырыг ыыглаш. Иркутскиде херек эрттирип турар. Эрткен чылын силерниң солуунардан тенниг херим артындан «Човуланны көрүп чор бис». «Тываже эзидер болза аар» деп эге-биле бижиттинген чагаалары номчаашаа, сагыш-сеткилим дүвүрексеп, хөй-ле чүүлдерни бодадым. Ачавыстың кандыг байдалда турарын бодап келгеш, редакцияже бо чагаанны бижиир ужурга таварыштым.

Мен бодум хүүмда база ол дилегге каттыгар-дыр мен, сонгаар херек эрттирип турар болдарны Тываже чоокшулатса деп бодалга аан. Уруум-биле бистер ачавыска ужуражыыкаар-дыр бис. Ооң ышкаш ынчангаш бистиң долгандыр ойнаар системабиле ойнадырын дугуйлаан.

Ийи хүн иштинде үргүлчүлээн маргылдааның түңнелинде АКМК-ның инженери В. Хаяң-оол бирги черни алган. Ол алза чогуур 7 сандан 6,5 санныг болган. Ол хире сайны Чадаананың шыдыраачызы О. Сарыглар база алган. Сарыглар Хаяң-оолга бир сан четпейн барган. Үшкү черни И. Мохов эзелээн.

Херээжен шыдыраачылардан О. Федорова (Шагаан-Арыг) кымга-даа үттурбайн, бирги черни төлептиң биле алган. Ийиги болгаш үшкү черлерни А. Монгуш, С. Лапчаа эзелээннер.

Бирги чер алган шыдыраачыларга кубоктарны, өртектиг белектерни, дипломнарны тывыскан. Шаңналдыг чер алганнарга өртектиг белектерни, хүндүлел бижиктерни тывыскан.

Ооң соонда блиц-турнир болган. Анаа 32 кижи киришкен. Оларны ийи болукке үекен. Бөлүк бүрүзүнден тиилекчи болган үш-үш кижиниң долгандыр ойнаар система-биле ойнадырын дугуйлаан.

Ийи хүн иштинде үргүлчүлээн маргылдааның түңнелинде АКМК-ның инженери В. Хаяң-оол бирги черни алган. Ол алза чогуур 7 сандан 6,5 санныг болган. Ол хире сайны Чадаананың шыдыраачызы О. Сарыглар база алган. Сарыглар Хаяң-оолга бир сан четпейн барган. Үшкү черни И. Мохов эзелээн.

Херээжен шыдыраачылардан О. Федорова (Шагаан-Арыг) кымга-даа үттурбайн, бирги черни төлептиң биле алган. Ийиги болгаш үшкү черлерни А. Монгуш, С. Лапчаа эзелээннер.

Бирги чер алган шыдыраачыларга кубоктарны, өртектиг белектерни, дипломнарны тывыскан. Шаңналдыг чер алганнарга өртектиг белектерни, хүндүлел бижиктерни тывыскан.

Ооң соонда блиц-турнир болган. Анаа 32 кижи киришкен. Оларны ийи болукке үекен. Бөлүк бүрүзүнден тиилекчи болган үш-үш кижиниң долгандыр ойнаар система-биле ойнадырын дугуйлаан.

Ийи хүн иштинде үргүлчүлээн маргылдааның түңнелинде АКМК-ның инженери В. Хаяң-оол бирги черни алган. Ол алза чогуур 7 сандан 6,5 санныг болган. Ол хире сайны Чадаананың шыдыраачызы О. Сарыглар база алган. Сарыглар Хаяң-оолга бир сан четпейн барган. Үшкү черни И. Мохов эзелээн.

Херээжен шыдыраачылардан О. Федорова (Шагаан-Арыг) кымга-даа үттурбайн, бирги черни төлептиң биле алган. Ийиги болгаш үшкү черлерни А. Монгуш, С. Лапчаа эзелээннер.

Бирги чер алган шыдыраачыларга кубоктарны, өртектиг белектерни, дипломнарны тывыскан. Шаңналдыг чер алганнарга өртектиг белектерни, хүндүлел

БИЛИРИМНИ БИЖИЙИН

Эрткен чылдың декабрь 16-да үнген «Шын» солуңга «Школа көже берөзөн» деп башкы Сарра Кууларның үүлүн номчаап, ол школа дугайында билир үүлүмүүр бижип көрейн деп шиитпирлеп айдым. Мээн билир үүлүм школаның башкыларыга, өөреникчилеринге ажыктыг апаар-даа чадавас.

Тыва Арат Республика үезинде Бай-Тайга, Барыын-Хемчик чаңгыс Барыын-Хемчик район турган. Кызыл Мажалыкка бир дугаар туттунган школаның ыяжын Аяңгаты, Шыраа-Булак, Хөнделеңден кожуунның шупту сумуларының араттары 1930 чылда сөөртүп эгелээн. Школаны оруу эш-өөр тудуучулар туткан деп дыңнаан мен. Хаиазын чоон чудуктар-биле тудуп үндүрген, крышазының кырын демир биле шыпкан, хүреи-кызыл будук-биле будуп каан школа чораан.

Бо школага, Кызыл-Мажалыктың бир дугаар школазынга 1938 чылда ийиги класска өөренип эгелээш, 1940 чылда дөртүү классты дооскаш, Кызылдың каттышкан (№ 2) школазынга өөрени берген мен. Ол мээн өөренип турган школам чеден чылдарда орттенип калган чораан. Кызыл-Мажалыкта амгы № 1 школаны дөртен чылдарда туткан деп билир мен. Ийи каът чаа школаны тудуптарга, дөртен чылдарда туттумган школа, № 1 дугаары олчаан артып, иңаар кожуп кирген хевирлиг. Ынчангаш чаа школа 60 чылын демдеглеп турган эвес, а эң баштай ажыттынган школа демдеглээн деп билип чор мен.

Кол үүве — школаларның дугаарында эвес, а оларның тоогунуң, ужур-утказының билир боорум. Ынчангаш билир үүлүмүүр бижидим.

Майны САЛЧАК.

ЧАРЛААЛДАР БЮРОЗУ

ЭКОЛОГИЯ ТӨВҮ СҮМЕЛЕП ТУР:

Ионнуг хереллиг ЭКОН-001 дээр, бичим хемчээлдиг сан көргүзүүлүг индикаторугу (дозиметр-хемчээшкин хереккелиг) садып алырыы дыка ажыктыг болур.

Дозиметрин дузазы-биле черниң идик-хептин, аъш-чем продуктуларының болгаш оске-даа чүүлдерниң радиациязы таваржып, хоранчангаанының хемчээлин дүрген илередип көөр арталыг болур силер.

Ооң габарит-хемчээли: 118х70х30 мм.

Индикатор силерниң болгаш боттарывыларның чоок кижилеривилерниң кадыкшылын хынап камгалаарынга дузалаар.

Оку чагдыын, садып ап болур адресиң: 650099, г. Кемерово, ул. Н. Островского, 32. Экологический центр. Айтырар телефоңу 26-79-59.

* * *

Бир эвес силер боттарывыларның шиңе бажыңнарны ирик үрелиргилиг болган хоралаачы куруттардан камгалап алырын күзээр болуп калза, база-ла Экология төвүүнү дузалап ажыглап болур силер.

Кижиниң бодунга болган дириг амытаннарга-даа уза чок болбушаан, ында бажыңны камгалап арыглаарының бүдүмелдерин кижиниң бодунуң канчаар кылып алырының дугайында бүгү таваллыг сүмелерни силерге чөрөдүп берип болур бис.

Бистең оске кандыг-даа күүүве азбан черлерни ынчангыдыг дуза чедирбейн түрээп. Сүмелериниң өртээ — 26 рубль. **Бистиң адресивис:** 650099, г. Кемерово, ул. Н. Островского, 32. Экологический центр.

САДЫП АЛЫКЧЫЛАРГА

Кызылдың аъш-чем садыы 1991 чылдың январь айында садар ужурлуг аъш-чем бараанарының дараазының чарлаан:

Талоннарның

№№	Бараанарның аттары	Садар хемчээли
1	Эът азы колбаса кылыглары	1,5 кг.
2	Мал саржаа	0,2 —»—
3	Чигир	1,5 —»—
4	Байх шэй	0,250 —»—
5	Макарон кылыглары	0,5 —»—
6	Крупа аймаа	1,0 —»—
7	Далган 1-ги сорт, 2-сорт	1,0 —»—

Оске бараанарның курлавырлагы келгенде немелде талоннарны (тодаргайлаарга — № 8, 9, 10) бээр.

КЫЗЫЛДЫҢ АЪШ-ЧЕМ САДЫЫНЫҢ ДИРЕКЦИЯЗЫ.

Нарын техника бараанарыңар болгаш мебельди бирги эдлиг-биле садып алыр эргелиг кижилериниң ооч-урунуң дамзызын чаартып эгелээнин Кызылдың үлет-түр бараанарыының садыы дыңнадып тур.

Ооч-урун демдеглеңиз келирде паспортуң болгаш шынзылгазың ап алыр. Катап дамзылатпаан кижилер ооч-урун чидирер.

Дамзылаашкынны Кызыл хоорайның «Аялга» магазининде кылып турар. Суббота болгаш воскресенье хүннеринде 10-дан 18 шакка чедир бүрүткээр. Бүрүткээшкин 1991 чылдың январь 14-тен февраль 1-ге чедир болур.

1991 чылда үндүрүг онаарының чаа чүрүмүн ажыглап эгелээрин-биле холбаштыр **кооперативтер кежигүннериниң (эвилел кежигүннериниң) эде дамзылаашкынын Кооператорларның хоорай төвүлели** чорудуп турар. Ынчангаш 1991 чылдың январының 20-ге чедир хуусаа иштинде оларның төвүлелге боттарының декларациязын (акша-хөрөнгизиниң хемчээлиг) болгаш 1991 чылда ажыл планын киирери эргежок чүтүл.

Адреси: Кызыл хоорай, Горная кудумчузу, бажың № 20.

Материал-техниктиг хандырганың «Кызыл» бүдүүлгезиниң складтарының бараанарын санаарыбиле холбаштыр 1991 чылдың февральдың 1-ге чедир ооң хаалгыг болуруун чарлавышаан, бараанар үндүрүп бээрин соксатканын дыңнадып тур.

Телевидение

ЯНВАРЬ 11
БИРГИ ПРОГРАММА
МОСКВАДАН

6.30 «Эртем». 9.05 «Николай Вавилов». Уран-чечен фильм. 5-6 сериялары. 12.00 Медээлер. 12.15 «Чаан биле хендир». 13.00—13.45 «...16 харга чедир болгаш ооң улуг назы». 15.00 «Өөртемчейде элээдилер». Уран-чечен фильм. 16.20 «Алмык итали квартеттия» концерти. 16.50 Мультфильм. 17.00 «Овур-хевир». Устуку класс өөреникчилеринге литературжу дамчыдылга. 17.45 1991 чыл — Моцарттың чылы. 18.30 Медээлер. 18.45 Дешилгe. Информация. Реклама. 19.15 «В бile Д» программа көргүзүп тур. 19.30 «Николай Вавилов». Уран-чечен фильм. 6-гы сериязы. 21.00 «Ye». 21.45 «В бile Д» программа көргүзүп тур. 00.45 «Куда мурнунда аян-чорук». Уран-чечен телефильм. 01.50 Хөгжүмнүг программа. 02.25—03.05 «Далай-же оруу».

ИЙИГИ ПРОГРАММА
МОСКВАДАН

8.00 Эртенги гимнастика. 8.15 Эртем-тайылбырлыг фильм. 8.35; 9.35 Хогжум. 7 класс. М. Глинка — «Вальс-фантазия». 9.05 Англи дыл. 1-ги чылы. 10.05 Англи дыл. 2-ги чылы. 10.35; 11.35 География. 6 класс. Курлаг черлериниң суглары. 11.05 Авам ачам база мен. 12.05 «Доктор Бызовтуң амыдыралы». 13.05 Концерт. 13.50—15.15 «Башкайлы ачазы, башкайлы оглу». Уран-чечен телефильм. 17.45 «Джинанар». В. Муявин композиторнуң чогаалдары.

КЫЗЫЛДАН

18.40 Видеоканал «Тыва ТВ чалап турр». 19.40 Медээлер. 19.45 Медээлер. 19.50 Чарлаалдар, реклама.

МОСКВАДАН

20.00 «Тамчыктыг удумар, чашчаар!». 20.15 Коллаж. 20.20 Е. Шаврина ырлаар. 20.45 Бүгүдеге спорт. 21.00 «Ye». 21.45 ССРЭ-ниң Дээди Советиниң сессиязында. 22.45—00.15 «Граница». Уран-чечен телефильм.

ҮШКҮ ПРОГРАММА
МОСКВАДАН

18.40 «Школа». Телефильм. 19.10 Россияның парламент медээзиизин. 19.25 «Чоон чүк базаары». «Ганджина» аас чогаал ансамблиниң концерти. 20.00—20.15 «Тамчыктыг удумар, чаштар!».

14.10 «Послелнее безумство» 15.40, 17.40, 19.40 (ыраткан) шактарда.

«КАА ХЕМ»: «Кай из ящика» (ГДР) 10.30, 12.00, 14.20. **«Профессионал»** (Франция) 16.20, 18.40 шактарда.

«ВОСТОК»: «Храм любви» (Индия, 2 сериялыг) 14.00, 16.40, 19.10 шактарда.

«ЕНИСЕЙ» к-б: «Досье человека в мерседесе» 16.30, 19.10 шактарда.

КИНО

ЯНВАРЬ 11 ДЕ

«НАЙЫРАЛ»: «Друг бедных» (2 сериялыг, Индия) 10.00, 13.00, 18.50 шактарда.

Видеозал: «Испугать насмерть» (2 сериялыг) 9.20, 12.20, 15.20, 18.20 шактарда.

«ПИОНЕР»: «Не бойся» 9.00, 12.20. **«У заставы красные камни»** 10.50.

Кызыл хоорай, Красноармейская, 100

Индекс 54241.

Редактор
В. Ф. ЧАДАМБА

ТЕЛЕФОННАРЫ: ◆ редактор — 3-43-34, ◆ ора лакчылары — 3-33-91; 3-34-17; ◆ приемная — 3-34-26; ◆ харыысалгалыг секретары — 3-34-92, ◆ ораалакчылары — 3-45-93. Билдиктер ◆ партий-жи-организастыг болгаш идеология — 3-36-82; 3-36-25 ◆ Советтер ажылынын — 3-34-98; 3-41-23 ◆ үлетпүр — 3-34-40, 3-36-73 ◆ кодер ажылдагый — 3-41-16; ◆ культура — 3-39-15; 3-37-11; социал актыгылар — 3-34-57; репортерлар болуу — 3-34-39, ◆ чагаа киллизи — 3-39-03, ◆ очулга — 3-34-93, корректорлар — 3-37-11, ◆ үндүрүкчүлер — 2-27-41; ◆ солун келгейн барганда — 2-32-75, ◆ бухгалтерия — 3-43-41.

Солун вторник, среда четверг, пятница, суббота хүннеринде үнер. Чылда 260 катап үнер. Хемчээли 2 парлалга амаар. Тираж 27800 экз.

Тыва АССР-ниң Ном үндүрер чер, полиграфия болгаш ном садыының херектериниң талазы биле күруне комитединиң типографиязы. Кызыл, Щетинкин болгаш Кравченко кудумчузу бажың № 1.

Чагыг № 39.

Бүгү чурттарның пролетарийлери, каттыжыңар!

1925 УЫЛДА УНӨЗИЛЕТТИНГЕН

ШЫН

1991 чыл январь 12 суббота № 9 (4508)
Сагар ортаа 10 коп.
(Чагыдар ортаа 6 коп.).

РСФСР-ниң Компартиязының Тыва рескомунуң, Тыва АССР-ниң Дээди Совединиң болгаш Министрлер Чөвүлелиниң органы

СӨГҮНГҮ НОМЕРДЕ

● Бүгү чоннуң бадылаашкыны (2-ги арында).

● Г. Х. Поповтуң бодаалдары (3-кү арында).

● «Аяк шайны аартап ора» (4-кү арында).

1991 чылда аъш-чем байдалын экижидер талазы-биле соңгаарладып болбас хемчеглер дугайында

СОВЕТ СОЦИАЛИСТИГ РЕСПУБЛИКАЛАР ЭВИЛЕЛИНИҢ ПРЕЗИДЕНТИЗИНИҢ ЧАРЛЫЫ

Чонну аъш-чем продуктулары-биле идегелдиг хандырарын организастаар сорулга-биле **доктаадырыын болза:**

1. ССРЭ чазаалың эвилелдешкен республикаларның чазактары-биле кады ажылдап кылганы болгаш Федерация чөвүлелиниң үүлдүг деп көргени 1991 чылда аъш-чем байдалын экижидер талазы-биле соңгаарладып болбас хемчеглерниң программазын бадылаар.

ССРЭ-ниң чазаа, республикаларның чазактары, улус депутаттарының чер-чер Советтериниң күүсекчи комитеттери айыттынган программаны болгаш 1991 чылда аъш-чем болгаш көдээ ажыл-агыйның чиг эдин чорудуп бээр айтырыглар талазы-биле ССР Эвилелиниң эвилелдешкен республикаларының аразында кылдынган экономиктиг дугуржулгаларны боттандырар практиктиг ажылды доп-дораап калбартыр.

2. Эвилел-республика валюта комитеди 1991 чылда даштыкыдан аъш-чем айманн база аъш-чем продуктуларын бүдүрер талазы-биле программада көрдүнген хемчээлди күүседиринге херектиг чиг этти садын алырынга ажылдаттынар валюта хереңгилерин үндүрүп бээр дугайында айтырытны 1991 чылдың февраль 1-ге чедир шинтирлээр.

3. Республикаларның чазактары, улус депутаттарының чер-чер Советтеогиниң күүсекчи комитеттери аъш-чем продуктуларынга негелде-хереглелдиг девискээр бүрүзүнде тургустунуп келген структуразын болгаш деңнелиин база курлавырларының кайы хире бооп турарын барымдаалап көрүп тургаш, үүрмектеп садар садыг четкизин дамчыштырыкол-кол аъш-чем продуктуларын кижи бүрүзүнге магадылалдыг четчир кылдыр садарын хандырар.

Бо ажылды боттандырарда уругларның, дайын киржикчилериниң, а ол ышкаш инвалидтериниң, пенсионерлериниң, чоннуң амыдыралы четпес хандырылгалыг өскедаа кезектериниң социал камгалалының тодаргай хемчеглерин баш удур көөр. Ажылчыннар болгаш студентилер столоваяларынга, школаларга, уруглар болгаш эмнелге албан черлеринге шинтиниң чемненилгезин болур-чогууру-биле организастаар.

Аъш-чем барааннарын хереглекчилерге чедирген турары дээш хууда харысалганы эрге-чагырганың болгаш эргелеп башкарылганың чер-чер органнарының удуртукчуларынга онаар.

4. Ниити-эвилел болгаш республикалар фондуларынче продукция чорударын хандырар, эргежок чүгүла страхование курлавырларын тургузар сорулга-биле көдээ ажыл-агый продукциязын күрүне курлавырларынче чорудуп бээрининг күрүне чагын азы оларны ыяап-ла чорударының өскедаа хевирлерин көдээ ажылагый барааннарын бүдүрүп турар чер ажылдакчыларыпта болгаш чер эдилекчилеринге республикалар 1991 чылда киирер ужурлуг. Ол продукцияның төлевирин күрүнениң садып алыр өртектерин ёзугаар чорудар.

Продукцияны ыяап-ла чорудуп бээрин күүсеткенинниң соонда артканнарын колхоздар, совхоздар болгаш көдээ ажыл-агый бараанналарының өске-даа бүдүрүкчүлери хереглел рыногунга хостуу-биле садар.

5. Аъш-чем байдалын экижидериниң талазы-биле соңгаарладып болбас хемчеглерниң программазын болгаш ССР Эвилелиниң база эвилелдешкен республикаларның 1991 чылда аъш-чемни база көдээ ажылагый чиг эдин чорудуп бээринің талазы-биле эконоиктиг дугуржулгазын күүседип турарының үезинде тургустунуп келген айтырыгларны чугаалажып көөр, а ол ышкаш өске-даа айтырыгларны дүрген шинтирлээр төлээде, ССРЭ-ниң чазааның Даргазының бирги оралакчызынга баштаткан чөпшээрежилге комиссиязын ССРЭ-ниң чазааның чанынга тургускаш, ооң составынга эвилелдешкен республикаларның чазактарының даргаларының оралакчыларын, а ол ышкаш ССРЭ-ниң соңуургалдыг министерстволарының болгаш ведомстволарының удуртукчуларын киирер.

ССРЭ-ниң чазаа эвилелдешкен республикаларның чазактары-биле дугуржуп турган, айтыттынган комиссияның тус-тус составын 10 хонук хуусаа дургузунда бадылаар.

6. Ниити-эвилел болгаш республикалар фондуларынче аъш-чемни болгаш көдээ ажыл-агыйның чиг эдин чорудуп бээринің керээлерин чарарының, өскертириниң, күүседиринің болгаш күш чок болдурарының үезинде тургустунуп келген маргылдааларны, а ол ышкаш 1991 чылда аъш-чемни болгаш көдээ ажыл-агый чиг эдин чорудуп бээринің айтырыгларының талазы-биле ССР Эвилелиниң болгаш эвилелдешкен республикаларның экономиктиг дугуржулгаларындан тургустунуп келир өске-даа маргылдааларны чугаалажып көөрүн ССРЭ-ниң Дээди арбитраж судунуң эргезинге бээри эргежок чүгүла деп санаар.

Айыттынган айтырыгларның талазы-биле ССРЭ-ниң Дээди арбитраж судунуң хүлээп алган шиитпирлерин ССР Эвилелиниң болгаш эвилелдешкен республикаларның бүгү бүдүрүлгелери, организациялары болгаш албан черлери ыяап-ла күүседир ужурлуг.

Ниити-эвилел болгаш республикалар фондуларынче аъш-чемни болгаш көдээ ажыл-агыйның чиг эдин чорудуп бээринің талазы-биле хүлээлгелерни күүсетпээни дээш албан-дужаалдыг кижилерге шыгыы административтиг харысалганы онаары чүгүла деп санаар.

ССРЭ-ниң чазаа бо үүлдер баш удур көрүнген айтырыглар талазы-биле хооллу төлевилелин Дээди Советке киирер.

Совет Социалистиг Республикалар Эвилелиниң Президентизи
М. ГОРБАЧЕВ.

Москва, Кремль.
1991 чылдың январь 10.

Литва Совет Социалистиг Республиканың Дээди Совединге

Республикада тургустунуп келген байдал болгаш сөөлгү хүннерде ук байдалдың улам чидигленип эгелээни ССРЭ Президентизи кижи мени Литва ССР-ниң Дээди Совединиге кыйгырыг кылыр ужурга таварыштырды.

Шынныг чүвени чажырбас, тургустунуп келген байдалдың чылдагааннары чүдел деп чүвени ажыы-биле чугаалаар херек. ССРЭ Конституциязын, Литва ССР-ниң Конституциязын каржыы-биле хажыдып база оларны сагывайн, хамаатыларның политиктиг болгаш социал эргелерин базып турарының, демократияның лозуннарын ажыглап алгаш, чоннуң эрге-ажыынга дүүшпес буржуаз тургузугну болгаш ёзу-чурумну катап тургузарынче утланган политиканы амыдыралга боттандырар дээш үүтүүшкүнүнерни кылып эгелээнининг ужууудан ындыг байдал тургустунуп келген. Ол дээш харысалга республиканың Дээди Совединге, конститусчу хоолулуларны, ССРЭ-ниң улус депутатарының Съездилериниң, ССРЭ-ниң Дээди Совединиң шиитпирлеринге база ССРЭ Президентизиниң чарлыктарын болгаш кыйгырыгларын хүлээп көрбейн турган кижилерге онаажыр.

Байдал ажыы-биле кончуг нарын байдалда келген. Тургустунуп келген байдалдан үштүнүп үнериниң чугулазы дүрген хемчеглерни алырын негей берген. Ындыг хемчеглерни алырының дугайында хой санныг дилег-кыйгырыглар шиитилел-политиктиг организациялардан, бүдүрүлге коллективтеринден, бүгү нашчының кижилеринден Эвилел органнарынга көөп турар. Конституцияда быжыглаттынган эрге-чүрүмнарны катап тургузарын, кижилерниң тайбың чаагай амыдырап-чурттаарын магадылаан хемчеглерни алырын олар негеп турар. Амгы удурлуганың чорудуп турар политиказынга идегелии оскунгаш, олар республикага президент чагыргазын тургузарын негеп турар.

ССРЭ Конституциязының болгаш Литва ССР-ниң Конституциязының күштүг чоруун долу хемчээлдин-биле катап тургузарын, моон мурнунда хүлээп алдыглаан конституцияга удур актыларны күш чок болдурарын республиканың Дээди Совединге санаадан тур мен.

Республиканың болгаш Совет Эвилелиниң улустарының мурнунга бодуунуң харысалганын Литва ССР-ниң Дээди Соведи долу хемчээлдин-биле медереп билген турар ужурлуг.

Совет Социалистиг Республикалар Эвилелиниң Президентизи
М. ГОРБАЧЕВ.
1991 чылдың январь 10.

ССРЭ-ниң Дээди Совединиң сессиязында

ОНЗА БЮДЖЕТ БОЛГАШ ДҮРГЕН ХЕМЧЕГЛЕР

СЭТА-ның парламент корреспондентилерининг дамчыткаңы болза:

1991 чылда чурттуң бюджедин канчаар көөрү — ССРЭ-ниң Дээди Совединиң дөртку сессиязында шыңгыызы-биле чугаалажып турар кол айтырыг. Палаталарның январь 10-да болган каттышкан хуралынга бюджеттиң тургустунган тодаргай сан-чурагайларының талазы-биле санал-онал солчуушкуну ооң түнели болганы маргылдаа чок.

Депутаттар ооң мурнунда хүн парламентиниң комитеттериниң болгаш комиссияларның каттышкан хуралынга бюджет айтырыгларын бүгү талалыг чугаалажып көргеп болганда, ажылдеректи шаптык чокка уламчылаары билдиягыр турган. Ынчалза-даа микрофоннардан санал киирген элээп каш депутаттар сессиянын ажылының чурумунуң талазы-биле чигзинигни илереткеннер. Олар Федерация чөвүлелиниң хуралы боол, аңаа республикалар аразынга түр экономиктиг дугуржулгага ат салыр апаарын сагындырганнар. Ынчангаш оларның бодап турары-биле алырга, үүгле ооң соонда ам бо чылга күрүне бюджединиң дугайында хоолйлу төлевилелин чугаалажып көөрү таармычалыг. Ынчалза-даа сессия ол саналга чөпшээрешпейн барган.

Эвилел Совединиң План болгаш бюджет-сан-хөө комиссиязының даргазы Б. Г. Кучеренко ону ооң мурнунда чугаалашканын түнээш, депутаттарның хоолйлу төлевилелиниң бүгү үүлдерин тус-тус сайгаргаш, чазактың төлээлекчилериниң, а хаглыг хуралга — ССРЭ-ниң Камгалал министерствозунуң болҗаш КАК-тың удурткучуларының чугааларын дыңнаанын демдеглээн. Оларның ниити бодалын ёзугаар алырга, ук документиин хүлээп алыры чугула боол турар. Ынчангаш бүгү принципиалдыг айтырыглар херек кырында шиитпирлеттингеп деп, ол чугаалаан.

Хурал даргазы А. Н. Лукьянов баштай эвилел бюджединиң оруглагарының ниити түүн болгаш чарыгдалдарның база ниити түүн бадылааш, дефициттиң кызыгаар деңнелии болгаш даштыкы өренің кызыгаар хемчээлии доктаадырын, а ооң соонда ам бюджетти тус-тус үүлдерин ёзугаар хүлээп алырын саналдаан. Депутаттар ол саналды үүлдүг деп бадылаан.

Дараазында олар бо чылын күрүнениң акша-хөрең-гизинге каш акшаның немежиринин дугайында айтырыг талазы-биле санал-оналын киргиш, солушканнар. Чазактың адаан саннарын алырга ол: 250 миллиард 157 миллион 450 муң рубль болур ужурлуг. Парламент кежигүннери чазактың ол саналын хүлээп алыр дээш бадылааш, ол хоолйлу төлевилелин тус-тус үүлдер аайы-биле чугаалажып көөрүн үргүлчүлээн.

Депутаттар ССРЭ-ниң сан министри В. С. Павловту табылбыр кылыры-биле индирже чалаарга, күрүне бюджединиң кызыгаар деңнелиниң түүн баштай тодараткаш, аңаа үндезилээш чарыгдалдарның ниити түүн бадылаар-дыр дээн саналыга чөпшээрешкеннер. Парламентиниң кежигүннери бюджеттиң дефицидин болгаш чарыгдалдарын тус-тузунда 22 миллиард 663 миллион 149 муң рубль болгаш 276 миллиард 820 миллион 599 муң рубль кылдыр бадылаанар.

Бюджеттиң «кол-кол» саннарын бадылааш, парламент, Күрүне бюджединиң дугайында хоолйлуюуң үүлдеринге эдилгелерни болгаш оскерилгелерни чугаалажып көрүп эгелээн. Санал-онал солчуушкуннарының киржикчилери бюджеттиң чамдык үүлдерин тайылбырлаш, бюджет төлевилелинле чаа эгелээн чылдың аавберге байдалының «дыдык черлерин чамаарымдан» эске чүү-даа эвес бооп турарынга План болган бюджет-сан-хөө комиссиязының удуртукчуларын, чүрттүн сан-хөөзүнүң баштының бүзүредирин ойалдажып турганнар. ССРЭ-ниң сан министри бөгүнгү бюджеттиң эң кол стратегиязы кризистиг байдалдан үнерикче угланганын айыткан.

Депутаттар бюджет төлевилелинде айыткан канчаар-даа аажок улуг дефициттиң сан-чурагайларын катап-катап айтып, шүтүмүүлеп турганнар. Сан-хөө министри ол талазы-биле база катап тайылбыр кылгаш, чогум-на ооң ужурундан бөгүн бистер онзагай бюджетти хүлээп ап, ону боттандырып чорударының дүрген хемчеглерин тодарадып турар-дыр бис деп чугаалаан.

Январьның оның хүнүнүң кежээки хуралының төнчүзүнге чедир депутаттар ССРЭ-ниң Күрүне бюджединиң дугайында хоолйлу төлевилелиниң тус-тус үүлдерин хүлээп алырып үргүлчүлээннер.

Н. ЖЕЛЕЗНОВ,
И. НОВИКОВ,
В. ШИШЛИН.

ЛИТВАДА БАЙДАЛ

Литваның Дээди Соведи бараан өртектерин чинигеткен-даа болза, республикада байдал оожургаваан. Хөй-хей будүрүлгелерде, организацияларда митингилер уламчылап, ажыл соксадыышкын комитеттерин тургузуп турар. Чамдык коллективтер ажылын соксаткан.

Ажыл соксатканнар Дээди Соведи дүжүреринг, республикага президент чагыргазын тургузарын негеп турар.

«Саюдистия» талалакчылары ССРЭ Президентизиниң кыйгырыышка удурланып, ниизы-бүрү хоп-нүүлдү тарадып турар. Литва парламентиниң январь 10-нуң кежээзинде болган хуралынга республиканың чазаанын удуртукчузу албан-дужаалга 40 хардыг депутат Альбертас Шименас болдунуң кандидатуразын саналдаан.

(СЭТА).

Тыва АССР-ниң Дээди Совединиң Президиумунда

Президиум хуралынга чугаалажыры-биле кирген айтырыгларның аразында 1991 чылда Тыва АССР-ниң күрүне бюджединиң төлевилели. «Будүрүлгелерден, каттыжыышкыннардан болгаш организациялардан үндүрүг тыртарының дугайында» Хоойлунуң төлевилели. Тыва АССР-ниң Чер кодекизининг төлевилели база бар. Республиканың амыдыралынга хамаарыштыр ону-утказы, айтырыглар утка-шынарының талазы-биле улуг ужур-дузалыг, чугула дээрэн билдингир. Төлевилел бүрүзүнге сайгарылганың Президиум хуралынга ханы болганы, илеткелчилерге айтырырларның хой бооп турганы, сайгарылга үезинде маргылдаалыг чамдык айтырыгларның тургустунуп кээп турганы — ынчангаш таварылга эвес. Хуралга чалаттыкшыр база сайгарылгага киржип, санал-оналын киргеннер. Ол төлевилелдерни Дээди Совединиң доктаамал комиссияларынга база чугаалашкан болгаш боттарының хамаарылгазын олар база хуралга дыңнатканнар.

Тыва АССР-ниң Чер кодекизининг төлевилелин ажылдап кылырынга көдээ ажыл-агыйның специалистери, совхозтар директорлары, күүскомнар даргалары, агрономнар киришкен дээрэн дыңнадыг кылып турган Тыва агроүлетпүр эвилелиниң даргазының оралакчызы А. З. Бахарев тайылбырлаш, айтырыгларга харыылаан. Аңаа хамаарыштыр санал-оналдар, бодалдар, хөй санныг айтырыглар — Чер кодекизиниң ужур-утказын, амыдыралдың негелделери-биле ол дүгжүп турар бе деп үүлдүг илап тодарадып алырының чугулазын бадыткаан. «Кодекстиң ужур-утказы чогум черле чүл, ол чүге херегил, черниң ээзи кым болурул, ооң ёзулуг ээзи болур дизе, чүнү канчалза эккил, черни садып ал болур бе» диген чижектиг айтырыглар төлевилелдиң чамдык үүлдериниге хамаарыштыр тургустунуп турар. Ооң чугулазың барымдаалап чорутканы сайгарылгадан мындыг түннелди үндүрүп болур: Хоойлу амыдыралчы болур ужурлуг. Ынчангаш төлевилелди республика солуннарынга парлаар доктаалды Президиум хүлээп алган. Чон сайгарып көөрү.

Үстүнде чугаалаанын баштайгы ийи төлевилелдерни Президиум кежигүннериниң сайгарылга үезинде кииргени санал-онаддарын, бодалдарын барымдаалап, чедир ажылдап кылгаш, Тыва АССР-ниң Дээди Совединиң чедиги чыжыынын бешки сессиязынга чугаалажып көөрү-биле киирер.

ССРЭ-ниң РСФСР-ниң болгаш Тыва АССР-ниң улус депутаттарынга соцгукчуларның бергени чагыглар дугайында чугаа Президиумга база болган. Ол талазы-биле дыңнадыг кылып тура, Тыва АССР-ниң Дээди Совединиң Даргазының оралакчызы М. С. Козлов чагыглар күүселдезиниң ниити байдалын тайылбырлаан. Чагыглар күүселдези — депутат кижиниң ажыл-чорудулгазында чугула чүүл. Ынчангаш айтырыгны мында чугаалажып турары-даа таварылга эвес. Берге чүүлдер база бар. Байдалдарны өөренип көргеш. Президиум аңаа хамаарыштыр оларның санал-оналын дыңнаары, өөренип көөрү-биле киирери ол. Маңаа чоннуң үнү эргежок чугула деп чүве билдингир.

Президиум аңаа хамаарыштыр хүлээп алганы доктаалында мындыг үүлдү айыткан. ССРЭ-ниң, РСФСР-ниң болгаш Тыва АССР-ниң улус депутаттарынга берген чагыгларны боттандырар хемчеглерни РСФСР-ниң Министрлер Чөвүлелиниң эрткен чылдың сентябрь 27-де хүлээп алганы «1991-1992 чылдарда Тыва АССР-ниң социал-экономиктиг хөгжүлдезиниң дугайында» доктаалынга база Тыва АССР-ниң моон соңгааргы социал-экономиктиг хөгжүлдезиниң байдалдарынга үндезилеп ажылдап кылып, республиканың Министрлер Чөвүлелинге ында дааскан. Ооң түннелии депутаттарга дыңнадыр. Бо дугайын чугаалажып турда, соңгудда мурнундагы программазының күүселдезиниң дугайын депутаттар массалыг информация чепсектерин дамчыштыр соцгукчуларынга чедирер, чугаалаар болза эки диген санадлы үүлдүг деп коор аңаар. Ону ынчаар тургузары шын.

Хуралга чугаалажыры-биле кирген бир айтырыг дугайында. Ол — онза айыылдыг деп санаттынып турар кем-херек үүлгедиглерин истеп, көрүп турарының дугайында дыңнадыг. Кандыг херектерил ол? Ол дугайын Тыва АССР-ниң Дээди Совединиң харыысалгалыг ажылдакчызы В. П. Иванов чугаалаан. Хөйге билдингир апарган херектерге хамаарыштыр чугаа болган. Оларның бирээзи Шамбалыгга Монгуштарның будун ог-бүлезинин амы-тынынга четкеш-биле холбашкан херек. Бурүулут кижилерни канчаар судтаанын номчукчулар сонудан номчаан болгаш билир: суд шиитпирлеттингеп үндүрүп тура. К. Н. Тюлюш биле Б. Ш. Ондарга хамаарыштыр шиитпирлеттингеп дээди ялазын онаараан турган.

Оон соонда олар судтуң шиитпирининге удурланып, хомудал киргенинден, үнүдүрген шиитпирлеттингеп күүседиринг соңгаарлаткаш, Херек аңдыызында Москвада.

Сүт-Хөлге эрткен чайын болган өлүрүүшкүн херээнге хамаарыштыр база чугаа болган. Херектиң истелгезин республика прокуратуразы чорутказ. Тыва АССР-ниң Дээди судунче шилчиткен турган. Истелгени чедир чорудар кылдыр суд ону дедир агиткен, А прокурату-ра бодунуң ээлчээнде судтуң ол шиитпириниге удурланып, РСФСР-ниң Дээди судунга айтырыг киирген. Сүт-Хөл херээнге болгаш Президиумга чугаалашкан оске-даа херектерге хамаарыштыр чугаа аңаа чүге үнүп келгенил? Айтырыгны тургусканы черле таварылга эвес. Хоойлу-дүрүм камгалаар органнарның, ИХМ-нин төлээлери-биле чугаа аңаа элээп ханы болган. Оон-биле кады хамааты Максаевтиң амы-тынынга четкен херекти суд эрткен чылын көргеп, ынчалзажок шиитпел хоойлу ёзугаар күштүг боол кирбээн. Ол бала факт-тыр. Баштайгы истелгенин шынары чавыс, херектерин сайгарып көөрүнүң хуусаазын хоойлуда көрдүнгенинден каржыы-биле хажыда бээр чоруктар, херектерни бир албан черинден оскезинче шилчидип чоруп бээр таварылгаларның барып ындыг байдал бадыткап турар. Кандыг-бир чылдагаан-биле судту аткаарладыр, херектерняң истелгезинин хуусаазын барымдаалавайн баар чоруктар, шынап-ла, бар болгай. Ол чүнү көргүзүп турарыл дээрге, истелге черлериниң ажыл-чорудулгазынга хайгаарадыр дээштиниң тавыс бооп турары оон-биле тайылбырлаттынар. Мындыг чүүлдерни болдурбас дээш моон соңгаар канчаар ажылдаарының дугайында чугаа болган.

Кызыл хоорайда истелге изоляторунда тудуп турарларга хамаарыштыр, оларны тударының хүүсаазын кайы хире сагып турарын илередир сорулгалыг хыналданы чоокку хонуктарда чорударын, ол талазы-биле доктаалда айыткан. Онза айыылдыг кем-херек үүлгедиишкини-биле холбашкан ол херектерге хамаарыштыр үүлдерни дыңнадыгларны массалыг информация чепсектерин дамчыштыр чонга чедирип турарының чугулазын ында онаалаан. Хоойлу-дүрүм ажылдакчыларының интервюларын, тайылбырларын номчукчулар күзелдин-биле маңаар аңаар, айтырыгны доктаалда ынчаар көрүп каанын чүүлдүг.

Хоойлу-дүрүм билиглериниң чаңгыс аай хүнүн тургузар дугайында айтырыгны Президиум кежигүннери үүлдүг деп көрген болгаш аңаа хамаарыштыр делегеттиг доктаалды хүлээп алган. Республикага айыыл баштайгы среда хүнүн хоойлу-дүрүм билиглерин өөредириниң хүнү кылдыр кида көргеп.

Тыва АССР-ниң Дээди Совединиң Президиумуну өске-даа айтырыгларны чугаалашкан.

Тыва АССР-ниң Дээди Совединиң Даргазы Ч.-Д. Б. Ондар хуралды эртиргеп.

Вера КУУЛАР.
(«Шынның» корр.).

БҮГҮ ЧОННУҢ БАДЫЛААШКЫНЫНЫҢ (ССРЭ РЕФЕРЕНДУМУНУҢ)

ДУГАЙЫНДА

Совет Социалистиг Республикалар Эвилелиниң Хоойлузу

I эге

Ниити чүүлдер

1 чүүл. Бүгү чоннуң бадылаашкынынның (ССРЭ референдумунуң) дугайында

ССРЭ-де чон күрүне эрге-чагыргазын улус депутаттарының Советтерин дамчыштыр-даа, дорт-даа, оон иштинде референдумбиле-даа боттандырып турар.

Бо Хоойлуда референдум дээрге ССРЭ-ниң хоойлуларын болгаш күрүне амыдыралының эң чугула айтырыгларының талазы-биле өске-даа шиитпирлерин бүгү чоннуң бадылаашкыны-биле ССРЭ-ниң хамаатыларының хүлээп алырының чуруму болуп турар.

2 чүүл. ССРЭ референдумун эрттирериниң принциптери

ССРЭ референдумун дараазында принциптерге үндезилеп эрттирер:

референдумга киржилге хостут болур;

бадылаашкын эки тура-биле база чажыт болур болгаш бүгү-ниити, дем болгаш дорт сонгуур эртеге үндезилеп боттандырып тынар.

ССРЭ хамаатылары бадылаашкынга дорт болгаш бодунуң чурттап турар черниң аайы-биле боду киржир;

референдумнуң киржикчи бүрүзү чаңгыс бадылаашкыныг болур.

Ажык-чарлыг чорук хей-ниитиниң киржилгези референдумну эрттирип турда, оон иштинде бадылаашкынарны санап турда, хандыртынар.

3 чүүл. ССРЭ референдумунга киржир эрге

18 хар четкен болгаш ССР Эвилелиниң хоойлужудулгазынга дүүштүр бадылаар эргелиг ССРЭ хамаатылары ССРЭ референдумунга киржир эргелиг.

ССРЭ хамаатыларының референдумга киржир эргезин дорту-биле-даа, өске чылдагаан-биле-даа кызыгаарлаар чорукту болдурбас болгаш ол дээш хоойлу ёзугаар кеземчеге онаар.

Үгааны бакырап аараан, боду дээш харылап шыдавас деп суд түнел үндүрген хамаатылар, судтуң шииткелии ёзугаар хостал-газын казыттырган кижилер, а ол ышкаш кеземчеорудулга хоойлузун ёзугаар тудуп хоргудаттырган кижилер референдумга киришпес.

4 чүүл. ССРЭ референдумунга киирер айтырыглар

ССР Эвилелиниң эргезинге кирер Эвилел керээзинге болгаш ССРЭ Конституциязынга хамаарышкан айтырыглар талазы-биле саналдарны ССРЭ референдумунга чугаалажырыбиле үндүрер.

Референдумга чугаалажып болур чүүлдер:

1) ССРЭ-ниң чаа хоойлузун хүлээп алыры;

2) ССРЭ хоойлузун азы оон чамдык чүүлдерин өскертириң азы күш чон болдурары;

3) ССРЭ хоойлуларының болгаш өске-даа актыларның кол утка-шынарын тодарадып турар шиитпирлерин хүлээп алыры;

4) ССР Эвилелиниң эргезинге кирер өске-даа чугула айтырыглар талазыбиле хөй-ниитиниң саналдыбиле-даа боттандырып турар.

ССРЭ референдумун ССРЭ-ниң бүгү девискээринге эрттирер.

Эргежок чугула апарган таварылгада, ССРЭ референдумун чамдык черлерге эрттирип болур.

ССРЭ референдумунга үндүрбес айтырыглар: ССР Эвилелиниң кызыгаарының, республикаларның кызыгаарларының дугайында; республикаларның, автономнуг областарның болгаш автономнуг округтарның статузун болгаш девискээрлериниң бүдүн-бүрүн чоруун оскертир дугайында; күрүнениң камгалалын болгаш айыл чок чоруун хандырар хөй-ниитиниң коруи-чурумун камгалаар, хамаатыларның кадыкшылын болгаш айыл чок чоруун хандырар талазы-биле онза чугула болгаш сонгаарладып болбас хемчеглер хүлээп алыр дугайында; ССРЭ-ниң улус депутаттарының Съездизининиң болгаш ССРЭ-ниң Дээди Совединиң эргезинге кирер албандужаалдыг кижилерин томуйлаары болгаш хостаарыбиле холбашкан айтырыгларны, а ол ышкаш ССР Эвилелиниң делегей керээлеринде көрдүнген хүлээлгелерин күүседиринге холбашкан айтырыгларны.

5 чүүл. ССРЭ референдумун томуйлаар эрге

ССРЭ референдумун томуйлаар эрге ССРЭ-ниң улус депутаттарының Съездизинде. Съездилер аразында үеде — ССРЭниң Дээди Совединде бар.

ССРЭ Конституциязынга дүүштүр чүгле ССРЭ-ниң улус депутаттарының Съездизинге хамааржыр айтырыглар талазы-биле референдумну ССРЭ-ниң улус депутаттарының Съездизи томуйлаар.

6 чүүл. ССРЭ референдумуның дылы

ССРЭ референдумун белеткеп база эрттирип турар үеде республиканың, автономнуг областың, автономнуг округтуң дылын, ол черниң чурттакчы чоңуңуң хөй кезиниң дылын болгаш ССРЭ-де албан ёзугуның дылы — орус дылды ажыглаар.

7 чүүл. ССРЭ референдумун акшаландырары

ССРЭ-ниң улус депутаттарының Съездизининиң азы ССРЭ-ниң Дээди Совединиң томуйлааны ССРЭ референдумун белеткээринге болгаш ону эрттирерин бюджеттиң күсели-биле боттандырар.

8 чүүл. Референдум дугайында хоойлужудулга

ССРЭ референдумунуң дугайында хоойлужудулга ССРЭ Конституциязындан, бо Хоойлудан, бо Хоойлуга чоруушкек эвес болганындан «ССРЭ-ниң улус депутаттарының сонгулдаларының дугайында» ССРЭ Хоойлузундан болгаш ССРЭ-ниң өске-даа хоойлуларындан тургустунар.

Республика болгаш түс чер референдумнарын эрттирер чурумуи ССР Эвилелиниң хоойлулары болгаш республикалар хоойлулары тодарадыр.

II эге

ССРЭ референдумун белеткээри болгаш томуйлаары

9 чүүл. ССРЭ референдумун эрттирер инициатива.

ССРЭ референдумун эрттирер дугайында инициативаны үндүрер черлер болза:

ССРЭ хамаатылары;

ССРЭ-ниң улус депутаттарының Съездизи;

ССРЭ-ниң Дээди Соведи;

Эвилел Соведи болгаш Националдар Соведи;

ССРЭ-ниң Президентизи;

республикаларның өмүзээзинден күрүне эрге-чагыргазының дээди органнары.

Бир эвес референдумга киржир эргелиг хамаатылардан ийи миллиондан эвээш эвес кижи референдум дугайында негелдеге ат салган болза, ССРЭ референдумун эрттирер инициативазын ССРЭ хамаатылары боттандырып болур. Чамдык девискээрге ССРЭ референдумун эрттирериңге ССРЭ-ниң хамаатылары инициатор болуп шыдавас.

10 чүүл. ССРЭ референдумун эрттирер талазыбиле инициативчи болуқ

Бир эвес ССРЭ референдумунуң дугайында инициативаны хамаатылар үндүрүп турар болза, референдум эрттирер талазыбиле составында чүстен эвээш эвес кижилит болуқтуг — референдумнуң инициативчи болуқтуң тургузар. Инициативчи болуқтуң данзызынга болуқтуң кежигүн бүрүзүнүң фамилиязын, адын, адазының адын болгаш чурттап турар черин айтыр. Референдумга киирер айтырыгны инициативчи болуқ тодаргай айтыр ужурлуг, чүге дээрге анаа тодаргай харыы алыр апаар.

Референдумга саналдап турар айтырыын бүрүткээр дилегни референдумнуң инициативчи болуу ССРЭ-ниң Төп референдум комиссиязынче киирер. Айтырыгның утказын инициативчи болуқтуң чөпшээрели-биле эдип тургаш, тодарадып болур.

ССРЭ-ниң Дээди Совединиң чогуур комитединиң азы оон палатазының докладаамал комиссиязының түнелин барымдаалавышаан, ССРЭ референдумунга саналдап турар айтырыгны, а ол ышкаш инициативчи болуқтуң составын ССРЭниң Төп референдум комиссиязы бүрүткээр. Ол дугайында информацияны болгаш ат салган хуудустарны чорудар адрести «Известия Советов народных депутатов СССР» солунга парлаар.

ССРЭ референдумунга саналдап турар айтырыгның утказын ат салган хуудуска киирер.

Бүрүткээр дугайында дилег киирген хүнден эгелеп 30 хоноқ дургузунда бүрүткээн дугайында шыңзылганы референдумнуң инициативчи болуунге бээр. Бир эвес бо чүүлдүң азы бо Хоойлуның 4 чүүлүнүң негелделери хажыттынган болза, бүрүткээриниң ойталаан болгаш түнел көргүзүглерин ССРЭ-ниң Төп референдум комиссиязынче чорудар.

ССРЭ-ниң Төп референдум комиссиязы бо Хоойлуның 9 чүүлүнүң ийиги кезээниң база 11 чүүлүнүң бешки кезээниң негелдеринің күүселдезин хынаар болгаш ат чыылдазының түнелдерин түнел протоколче киирер. Референдум эрттирер дугайында негелдени болгаш аттар чыылдазының түнелдериниң талазы-биле түнел протоколду референдумнуң инициативчи болуунден документилерни алганының соонда, үжеп хонуқ хуусаа дургузунда ССРЭниң Дээди Совединиче чоруткан турар.

13 чүүл. Референдум дугайында айтырыгны ССРЭ-ниң улус депутаттарының Съездизиниң азы ССРЭниң Дээди Совединиң сессиязыныг хүн айтырыгынга киирери

ССРЭ-ниң улус депутаттарының Съездизи азы ССРЭ-ниң Дээди Соведи референдум дугайында айтырыгны ССРЭ-ниң улус депутаттарының ээлчеглиг Съездизиниң азы ССРЭниң Дээди Совединиң ээлчеглиг сессиязының хүн айтырыгынга киирер.

14 чүүл. ССРЭ референдумун эрттирер дугайында негелде талазы-биле шиитпирин хүлээп алыры

ССРЭ референдумун эрттирер дугайында негелде талазы-биле ССРЭ-ниң улус депутаттарының Съездизи азы ССРЭ-ниң Дээди Соведи дараазында шиитпирлерин кайы бирээзин хүлээп алыр:

1) референдум эрттирериниң хуусаазын доктаадырының болгаш ону хандырарының талазы-биле хемчеглерниң дугайында:

2) референдумну эрттирбейн, референдум дугайында негелдеге саналдап турар хоойлуну азы өске-даа шиитпирни хүлээп алырының эргежок чугулазының дугайында.

ССРЭ-ниң улус депутаттарының Съездизи азы ССРЭ-ниң Дээди Соведи референдум эрттирер дугайында негелдени чүгле бо Хоойлуну хажыттган таварылгада, хүлээп албайн барын болур эргелиг.

ССРЭ референдумунуң киржир эргелиг хамаатыларының санаанының түнелдерин тодарадыр, бо Хоойлуну сагырын хандырар талазыбиле өске-даа бүрүн эргелерин боттандырар.

Референдумнуң участок комиссиялары «ССРЭ-ниң улус депутаттарының сонгулдаларының дугайында» ССРЭ Хоойлузунда доктаатқан чүрүм ёзугаар референдумга киржир эргелиг хамаатыларның данзызын тургузар, оон-биле холбашкан айтырыгларны шиитпирлээр, бадылаашкын эрттирер оран-савапы белеткээрин хандырар болгаш бадылаашкын хүнүнде участоктарга бадылаашкынны организастаар, бадылаашкынның түнелдерин референдумнуң округ комиссиязынга (бир эвес ол тургустунган болза) азы ССРЭ референдумунуң республиканың Төп комиссиязынга дыннадыр.

Референдум комиссияларының оларның бүрүн эргезинге дүүштүр хүлээп алганы шиитпирлери бүгү күрүне болгаш хөй-ниити органнарынга, будүрүлгелерге, албан черлериңге болгаш организацияларга, албан-дужаалдыг кижилерге албан күүседир чүүл болур.

19 чүүл. ССРЭ референдумунуң комиссияларының ажыл-чорудулгазының байдалларын хандырары

Референдум комиссиязының даргазын, даргазының орлакчызын, секретарын азы кежигүнүн ССРЭ референдумун белеткээр болгаш эрттирер үеде комиссияның шиитпирибиле будүрүлге азы албан хүлээлгелериниден, референдум эрттирериңге кордүнген акша-хөрөнгилериниң күсели-биле ортумак шалының хевээр арттырбышаан, хостаар.

Күрүне болгаш хөй-ниити органнары, будүрүлгелер, албан черлери, организациялар, албан-дужаалдыг кижилер референдум комиссияларыга оларның бүрүн эргелерин боттандырарыга дузалаар, доктаатқан чүрүм ёзугаар оларның ажылдаарыпга эргежок чугула оран-савапы болгаш дериг-хереклерни, медээлерни болгаш материалдарны бээр хүлээлгелиг.

20 чүүл. ССРЭ референдумуна киржир эргелиг хамаатыларның данзызы

ССРЭ референдумуна киржир эргелиг хамаатыларның данзызынга ону тургузуп турар үеде участоктуң девискээринде чурттап турар бүгү хамаатыларны бадылаары-биле чиирер. Шериг кезектеринде турар шериг албанныгларның, а ол ышкаш шериг кезектериниң турар черлеринде чурттап турар шериг албанныгларның огбулелериниң кежигүннериниң база өске-даа кижилериң данзызын шериг кезектериниң командирлериниң киирип бээри медээлерин ёзугаар тургузар. Шериг кезектеринде чурттавайн турар шериг албанныгларны чурттап турар черниңиң аайы-биле ниити үндезиниге данзыга киирер.

Референдумга киржир эргелиг хамааты чаңгыстан хөй эвес данзыга кииртинип болур.

Данзыны бүгүдениң тапыжары-биле бадылаашкын хүнүге чедир 15 хоноқ бурунгаар азар.

Хамааты бүрүзү данзыда шын эвес кииртингениниң азы ону данзыдан ушгуруунуң, а ол ышкаш данзыда тодаргай эвес чүүлдер дугайында билдириишкиннери референдумнуң участок комиссиязы доңдораап сайгарып көөр болгаш оон түнелди-биле бир болза данзыга эргежок чугула эдилгени киирер, чок болза билдириишкинниң аазынге оон билдириишкиниң хүлээп көрбээнииниң дугайында тайылбырлыг шиитпирниң хоолгазын бээр. Комиссияның ол шиитпирин районнуң (хорайның) улус судунга хомудап болур.

21 чүүл. Бадылаашкының үезинин болгаш болур черинин дугайын дыннадыры

Референдумнуң участок комиссиязы бадылаашкының үезинин болгаш болур черинин дугайын хамаатыларга бадылаашкын хүнүнге чедир 15 хоноқ эрте чарлап дыннадыр.

Бадылаашкын эртер оран-савага хоойлу телевилелиниң сөзүглели азы референдумга киирген өскедаа шиитпирлерниң текизи астынган турар ужурлуг.

22 чүүл. Бадылаашкын бюллетени

ССРЭ референдумунга бадылаашкының бюллетенинин хевирин референдумнуң Төп комиссиязы бадылаашкынга чедир 30 хоноқтан эвээш эвес хуусаада бадылап доктаадыр.

Бадылаашкын бюллетенинге референдумга киирген айтырыг бүрүзүнүң ужур-утказының бижимелин киирер болгаш бадылап турар кижиниң харыызының вариантылары — бадыладым болгаш удур бадыладым — турар.

23 чүүл. Бадылаашкыны эрттирери

ССРЭ референдумунга бадылаашкынны участоктар аайы-биле эрттирер. Участоктарны ССРЭ-ниң улус депутаттарының сонгулдаларының талазы-биле сонгулда округтарның тургузарынга доктаатқан чурум ёзугаар тургузар.

Бюллетеньнерни хамаатыларга бадылаашкын данзыларын ёзугаар паспортун азы ол кижини шынзыдып турар өске-даа документини көргүскен соонда, бээр. Бюллетеньни ап тура хамааты данзыда бодунуң фамилиязының дужунга ат салыр.

Хамаатылар бадылаашкын үезинде бюллетеньде айттынган бадыладым, азы удур бадыладым деп айыттынган харыыларның бирээзин балап каапгар. Бир эвес бадылап турган кижи бадыладым база удур бадыладым деп сөстерни иелдирзин балап каан азы шуут балаваан болза ыпдыг бюллетеньни чогуур кезээнге күш чок деп санаар.

24 чүүл. ССРЭ референдумунуң түнелдерин үндүрери

ССРЭ референдумунуң Төп комиссиязы бадылаашкынның түнелдерини талазы-биле киирип келген протоколдарга үндезивдээш:

бадылаашкын данзыларынга киирген ССРЭ хамаатыларының ниити санын;

бадылаашкынга киришкен хамаатыларның санын;

санал даэш бадылаан база удур бадылаан хамаатыларның санын, бадылаашкынга киирген түс-түс саналдар аайы-биле күш чок деп көрдүнген бюллетеньнерниң санын доктаадып тодарадыр.

Бадылаашкының түнелдерини талазы-биле протоколдарны болгаш референдумнуң өске-даа документилерин референдумнуң Төп комиссиязынга ССРЭ-ниң албан ёзунуң дылынга — орус дылга киирер.

Референдумга киирген шиитпир (хоойлу, азы өске-даа шиитпир), бир эвес бадылаашкынга данзыга киирген хамаатыларның чартык кезиниден хөйү киришкен болгаш референдум түнелинде бадылаашкынга киришкел хамаатыларның чартык кезиниден хөйү ону деткээн болза, хүлээп алдынган деп санаар.

Бадылаашкының түнелдерин ССРЭ референдумунуң Төп комиссиязының хуралынга үндүрер, протоколун тургузар болгаш комиссияның кежигүннерин хамаатыларга бадылаашкын хүнүнге чедир 30 хоноқтан эвээш эвес хуусаада бадылап доктаадыр.

Бадылаашкын бюллетенинге референдумга киирген айтырыг бүрүзүнүң ужур-утказының бижимелин киирер болгаш бадылап турар кижиниң харыызының вариантылары — бадыладым болгаш удур бадыладым — турар.

25 чүүл. Катап бадылаашкынны чорудар дугайында

ССРЭ референдумун эрттирип турар үеде оон түнелдериңе салдар чедирген хажыдыышкынар дугайында ССРЭ-ниң Чиигине прокуроруну киирип келген бижинин ёзугаар ССРЭ референдумунуң Төп комиссиязы бир болза хажыдыышкынар кылдыгнан участоктарга (округтарга) бир ай хуусаа иштинде катап бадылаашкынны эрттирер дугайында, чок болза ССРЭ-ниң бүгү девискээринге бир чыл иштинде катап бадылаашкынны эрттирер дугайында шиитпирни хүлээп алыр аргелиг.

26 чүүл. ССРЭ референдумга киирген айтырыглар талазы-биле бадылаашкын дугайында оон өске дүрүмнер

Бир эвес бо Хоойлуда ССРЭ референдумунга бадылаашкынны организастаарының база чүрүмүнүң, оны санаарының болгаш бадылаашкын түнелдерин тодарадыышкынар дугайында ССРЭ-ниң улус депутаттарының сонгулдаларының дугайында дүрүмнерге таарыштыр тодарадыр.

Референдумга киирген түс-түс айтырыглар талазы-биле бадылаашкынның түнелдерин ССРЭ референдумун түс-түзүнда чорударын доктаадып турда, тодараткан дүрүмнер ёзугаар үндүрүп болур.

27 чүүл. ССРЭ референдумунуң түнелдериниң талазы-биле шиитпирлерни парлалтага парлаары

ССРЭ референдуму-биле хүлээп алдынган шиитпирнин (хоойлуну азы өскеда шиитпирни) ССРЭ-ниң Дээди Совединиң Президиуму оон түнелдериниң дугайында албан хуунуң дыннадыынын соонда чеди хоноқ хуусаа иштинде парлалтага парлаар.

IV эге

ССРЭ референдумунуң талазыбиле шиитпирлерниң күштүг болуру. ССРЭ референдумунуң дугайында хоойлужудулганы үреэни дээш харыысалга

28 чүүл. ССРЭ референдуму-биле хүлээп алдынган шиитпирлериниң күштүг болуп кирери

ССРЭ референдуму-биле хүлээп алдынган шиитпир ССРЭ-ниң улус депутаттарының Съездизиниң болгаш ССРЭ-ниң Дээди Совединиң актыларынга доктаатқан чурум ёзугаар күштүг боон кирер. Референдум аайы-биле деткээн чамдык өске шиитпирлер, ол шиитпирниң бодунда аны хуусаа айыттынмаан болза, парлалтага үнген хүнүнден бээр боттанып кирери албан.

29 чүүл. ССРЭ референдумунуң түнелдери-биле күштүг болган шиитпирлериң албан күүсеттинери

ССРЭ референдуму-биле хүлээп алдынган шиитпир маргыш чок күштүг болур болгаш ону ССРЭ-ниң бүгү девискээринге күүседири албан база ону чугле референдум шугуму-биле күш чок болдуруп азы өскертип болур.

Бо Хоойлуның 4 чүүлүнүң 4 пунктузунга дүүштүр хөй-ниитиниң санал-оналын илередири-биле чоруткан референдумнуң түнелдериң чогуур күрүне органнары шиитпирлер хүлээп алырына барымдаалап көөр ужурлуг.

30 чүүл. ССРЭ референдумунуң дугайында хоойлужудулганы үреэни дээш харыысалга

ССРЭ референдумунга ССРЭ хамаатыларының киржир эргезин хостуг боттандырарынга күш дегеп, мегелеп, кыжанып, хээлиленип тура азы өске-даа аргабиле шаптыктаан кижилерниң, а ол ышкаш күрүне азы хөй-ниити органнарының, будүрүлгелериниң, албан черлериниң, организациялардың эрге-дужаалдыг кижилериң, инициативчи болуктуң база референдум комиссиязының кежигүннериниң, ат салыышкынын чорудуп турган кижилериң, бир эвес олар документилерни кара туразы-биле өскээр эдер, немей бижиир, бадылаашкын санын кара өжегээр шын эвес санаар, бадылаашкының чажыдын үреэр болза, беш чыл чедир хуусаага хостагдаар азы ийи чыл чедир хуусаага эдип-чавааар ажылдарга шиидер, азы беш муң рубль чедир түкеге торгаар.

Совет Социалистиг Республикалар Эвилелиниң Президентизи

М. ГОРБАЧЕВ.

Москва, Кремль.

1990 чылдың декабрь 27.

«Бүгү чоннуң бадылаашкынының (ССРЭ референдумунуң) дугайында» ССРЭ Хоойлузун күштүг болдуруп киирер дугайында

СОВЕТ СОЦИАЛИСТИГ РЕСПУБЛИКАЛАР ЭВИЛЕЛИНИН УЛУС ДЕПУТАТТАРЫНЫН СЪЕЗДИЗИНИН ДОКТААЛЫ

ССРЭ-ниң улус депутаттарының Съездизиниң **доктаадыры болза:**

«Бүгү чоннуң бадылаашкынының (ССРЭ референдумунуң) дугайында» ССРЭ Хоойлузун ону хүлээп алган үеден эгелеп күштүг болдуруп киирер.

ССРЭ-ниң Дээди Совединиң Даргазы А. ЛУКЬЯНОВ.

Москва, Кремль.

1990 чылдың декабрь 27.

ФУФАЙКА — ХЕП

Чоокта чаа таныжым кижите ужуражы бердим. Ол мээш-биле амыр-мендиг сонгушкаш, бодумдан эгелээш бажымга чедир кайтааш:

— Па, чүге фуфайка келип чоруурун ол? Сени фуфайка кетпес деп бодаар кижи болгай мен. Шору дараажыраш-даа хевирлиг кижи болгай сен. Фуфайка кедип чоруурга болур бе? — деп кочулаар аянныг айтыр-ды.

— Фуфайка — ажылчын хеп-тир. Дарга-бошка кижилер фуфайка кетпес ужурлуг чүве бе? Ону кандыг-даа иргежилдиг кижилери кедер-ле болгай — дидим.

— Фуфайка кедерге ындыг ыйнаан — дээш, демги эжим оруун уламчылап чорупту.

Моон алгаш көөрге, фуфайканы ынап-ла акша-төгеринге чедиимес, албан-дужаал чок, аңаа-ла бодүүн ажылчын кижилериң кедер хевин дээр бодалдар чамдык хижилерде бар. Фуфайка чылыг, бөдүүн, эптиг, ажылчын хеп. Ону кедип алгаш ажылдаарга шаптык чок. Ынай-бээр чорук-даа чоруурда, аңнап, диниңеп, аргаларыг кирип — каяа-даа кедерге таарычалыг хеп болгай.

База бир ындыг чижектэ сактып олур мен. «Эдектизин» дыжый берген, эргедужаалы элээн улуг хевирлиг дарга кижи чиик машина иштинде саадай каапкан, чыдыңнадып олурган. Оон оок кожазында чолаачызы:

— Бо хүн арай сооксумаар хүн-дүр, фуфайкадан кедип алыр чүвеиниң — дээн. Дарга олурганы:

— Фуфайканы кедип чоор чүвел, силиг кылдыр кеттиниң чорза, ар кижи, оол! — деп чоргаар чугаалаан.

Элээн-ле улуг албан-дужаалдыг даргаларга ийикпе азы балдыры дыңзыг, шыдал-быралыг кижилерге ажылчын хеп — фуфайка кедерге дыка-ла чованчыг хевирлиг боон турар. Фуфайканы кым-даа кедип болур. Ындыг-даа болза ону кажан, каяа, кандыг үелерде кедерин база-ла бодаза чогуур.

Хоорай черлерге, культурлуг дыштанылга хүнеринде үргүлүү-ле фуфайканы эктиден дүжүрбейн соортуп алгаш чоруурга эпчок, носкуг болгаш чамдык кижилерге кочуланчыг болу бээриниң чылдагаанын мында. Кедек черлерже, көдээже чорук чоруурда, ажыл-хожул кыла кааптарда, фуфайка кончуг эптиг хеп-тир ийин. Кандыг-даа хепти кедерип кижилериң боттарының херээ-дир. Ону-мону, ынчаар-мынчаар кеттиңзин деп кижилерге айтышкын бээр бодал-сагыш менде чок.

Кижилериң кедер хевин доора, хамаарылгазы чок кижи айтып бээри шын эвес-ле болгай. Ол этикага таарышпазы билдингир. Соолгу үеде садыг-магазинилерге бөдүүн ажылчын хеп фуфайкадан эгелээш, хевектиг чүвүрлер, бродни идиктер ховартап турар.

Ажылчын хептерни кедип өөренген эш-оорге бо бараанналрның чегейтен турары сеткилге хомудаачыг болбастың аргазы чок. Өске эш-оор түү деп болап турарыл?

Борап ОНДАР.
Сүт-Хөл район.

Г. Х. ПОПОВТУҢ ҮШ «ДЕДИРИ»

ССРЭ-ниң улус депутаттарының IV Съездизиниң бүдүүзүнде «Огонёк» сеткүүл (№№ 50, 51) «Перспективалар болгаш боттуг чүүлдер» деп эгенин адаанга «Демократтыг Россия» шимчээшкининиң организакчыларының бирээзи, Моссоветтиң даргазы Г. Поповтуң амгы үе-чададa демократтыг күштериниң стратегиязының болгаш тактиказының дугайында программныг бодалдарын парлаан.

Чүүлдүң эгезинде автор чуртче болгаш бодунче «эртемдениниң боттуг туружундан» көөр «күштүг тып алганын» дыннадып турар. Оон соонда бистиң ам экі чурттаарывыска чогум чүү шаптыктап турарын база ол шаптараалынарны канчап ажып эртерин делгеремгейн-биле үгаадып турар. Оон бодап турары-биле алырга, бистиң оруувуста эң кол бергелер үш: экономикада — марксизм, политикада — Совет эрге-чагырга, а арткан бүгү чүүлдерде — Совет күрүнениң федеративтиг тургузуу. Ол бүгүнү үш «де» дузазы-биле (бо чүүлдүң орус дылда адын база «...үш «де» дээн турган, ону уткага чоокшуладыры-биле «дедири» кылдыр очулдурган бис — ред. «Шын») чайладып болур, ол дээрге «денационализация», «десоветизация» болгаш «дефедерализация».

Ынчангаш демократтарның стратегиязын болгаш тактиказын соңуургавас безин вомчукчу парлаан ол чүүлден ажыктыг ийи чүүлду тып ап болур: бирээде, профессор Г. Поповтуң эртемге үндезилээн боттуг чүүлү кайы хире үнелиг дээрзин билип алыр: ийиде, оон «де» деп бараан демдектиг эң херек кырында чүү болуп турарын эскерип каапкаш. А бистер бичии кичээнгейлиг көрөөлиерем.

Марксизмге хамаарыштыр харын билдингир ыйнаан. Боттуг амыдыралды философчу теорияга үндезилеп тургузуп ап болур деп кепеи кижилер санап болур. Херек кырында амыдырал ону ийи дежге хувааган болгай: философ бодап каар, амыдырал бодунуу-биле тургузуп каар. Бистиң нинтилелиивис экономика болгаш политика талазы-биле колдуунда 1914 чыл-дан 1950 чылга чедир тургустуунуп келген. Бо үжен ажыг чылдарның дургузунда-да чүрт. төөгүүнүң тодаргай чылдагааннарының үржүүнда, үргүлүү демисежип келген азы дайынга бар шаа-биле белеткенип келген, азы дайын соолгундегги катап тургузуушкунну чорудуп тур. ган, экономика болгаш ону эрелеп башкарының аргалары ол шаа-биле хевирлеттинген. Ынчангаш Маркстың теориязының боттуг чүүлдерин улуг күрүнениң дириг үнери дээш могаг чок демиселиниң хой чылдагы практиказы-биле холбаштырып, аңаа үндезилээш «социалистиг шенелдениң буураашкынының» дугайында түңнел үндүрери канчап-даа таарышпас. Чүгле багай сеткилдиг кижи ынчап болур.

Ол тургустуунуп турар үеде чеже-даа хире бергелер турган болза, совет экономика, амгы үеде чер бүрүде бадыткап турары дет, мындыг шүдал чок турбаан болдур ийин. Барымдаалыг болуруубиле америк үнелелдерни чижекке киирейн. Оларның эң шыңгыы үнелелии бүгүү-гаар алырга, ССРЭ-ниң нинти национал продуктузунуң чыл санының өзүлде темпизи 1928 чылдан 1955 чылга чедир 4,4-тен 6,3 хуу чедип турган. 1950 чылдан 80 чылдарның ортан үезинге чедир ССРЭ-ниң нинти национал продуктузу 4,5 катап өскен. Ол үеде АКШ-ка өзүлде 2,7. Великобританияга — 2. ГФР-ге, Францияга болгаш Италияга — 4,5 катап болган. Оон алгаш көөрге биске хөөн чок чер-лерниң безин санаары-биле алырга, чогумчалыг болуп турар ышкажыл бис. Ынчангаш бистиң бо хүннерде-ги будулгаазынарывысты сайгарып көрүп тура, марксизмге марксизминиң даргага дарганының чоптүү-биле хуваай көөр ужурлуг бис.

Ындыг турбуже, Г. Попов мындыг чүүлдер-биле чеп-шээрешпейн, «бистиң мындыг байдалывысты маркистер тургускан» деп ыйдып турар. Оларның алдагдалдарын эдери-биле чүртке баштайгы «дедири» — денационализацияны кылырын санаалдап турар. Өске сөс-биле чугаалааргa, «күрүне өөрүзүн чаа ээлерниң араазынга үлээрин» ол санаалдаан. Ол үлээшкинде экономикада эде тургустуунуушкунуңуң кол утказы кирген деп, ол санап турар. Мында база чамдык практиктиг бергелерни ажып эртер апаар. Кол чүүл — кымның үлээрин тодарадыры. Кандыг хол үлээр болдур, ындыг улугну алыр сен деп чүүл билдингир болгай. Ынчангаш бистe ону үлээр кижи чок деп автор санап турар. Советтерге ону бүзүреп болбас, чүге дээрге олар, оок санап турары-биле, чок болза аппараттың таваңгайының адаанда, чок болза бюрократтарның. Ындыг болганда, мегелептери чайлаш чок. Моссоветти аңаа карааын болбас, чүгле ол ону үлеп болур. Ынчаар кылырын ол орааладажып-даа турар. Арганы санап турa, Г. Попов СЭКП-ге хамаарыштыр ол чоюу мөлчүп турар дээп хевирлиг ышкыгы шүүмүүлелдерни кылып турар. «Чүден-даа хамаарышпас эртем өзүүү-биле» СЭКП-ниң эт-хөреңгизин нинти национал байлактың кайы хире үлүг болуп турарын алдээртип-даа болза чугаалаары чүгүла турган ийик. 0,1 хуудан хөй эвес деп медээлер бар болгай. Бир эвес ындыг чүве болза, ол шүүтаашкының херээ чү?

Чаңгыс сөс-биле чугаалаарга, дараазындагы шинтирнии эң сөөлгүзү кылдыр саналдап турар. Күрүнениң бир-ле дээди органы «күрүне эт-хөреңгизин үлээр, эске органнарга хамаарышпас тускай органны» тургузар. Бүгү эртелерни оларга бээр. Үлеп тургай аан. «Үлелгениң ол хамаарышпас органнары» оларны тургускан болгаш бадылаан дээди органнарга хамаарымгалыг апарбас бе деп айтырыг тургустуунуп келир. Ындыг болганда чүве үлээр чер күрүнениң ол дээди органы кандыг күштүг болурундан база хамаарыжыр апаар ышкажыл. Өскээр чугаалаарга, политиктиг эрге-чагырганы эжелеп алырынын дугайында айтырыгга үзүп келир-дир. Модага алыскаш, демократтар бис дөп турар кижилериң чүртке политиктиг эрге-чагырганы алыр дээш чүткүлдүг, шыдамык, тура дүшпейн, кандыг-даа арга ажыглап турарының чылдагаанында ышкажыл. Кажан олар ону чедип алырга «кым үлелге кылырыл» деп айтырыг чайгаар-ла чиге бээр. «Марксизчи дүмбей чылдарда» чоюун чедип, тургузуп алган бүгү чүүлдерни олар боттары үлээр апаардыр-ла. Аңаа-ла черге олар ынчаар кызыпас болгай.

Дараазындагы база чүгүла айтырыг: ончүүү канчаар үлээрил — ортектиг бе азы халас бе? Аппаратчылар болгаш партийжи бюрократтар чонга удур моондакты тургуспушаан, эт-хөреңгизин ортектиг бээрин иеген турар деп, Г. Попов чугаалап турар. Олар оок черле кажандаа салдынмас деп турар. Моссоветтиң ол даргазы демократтарның омүүлээшин-ден чон дээш сагыш салып, күрүне ончүүүн халас үлээрин сүмелеп турар. Идеяның утказы мындыг: денационализацияга хамаарыкыр чүве бүрүзүү оок каттышкан ортээ-биле үнелеттинер. Оок соонда каттыштыртынган ниитин түңнү деп-деп кесеттерге, облигацияга хевирлиг кыдыр халас хуваар. Кижи бүрүзүү чижээ, 30 мүң облигацияны алыр. Ынчангаш бүгү кижилер рынок экономиказының эгезинде деп-деп байдалдыг апаар. Оок соонда ара-араазында адаанга-жыларга эгелээр, ынчангаш ниитилел ниитизи-биле байый бээр.

Митингилерге сонуургал болдуруп турар бо схемада хенизиг чажыт бар. Шупту улуг деп улугну алыр дижик: идеяның автору Г. Попов-даа, найысылалдың чер албас бир бүдүрүлгезиниң общежитиезинде чурттап турар, чаш уруглуг херээжендээ. Херектиң ужуру чүл дээрге үлээшкин доозулган соонда чон рынок эгезинде олуттарны эелеп эгелээрге, демги херээжене оон «халас» алганы 30 мунуңдан оске чүү-даа чок болур. Аңаа кошкуруүрге Г. Попов ол ужеи мукуңга немеңгирген, парлалганын бижип турары дег, херек апаар чадавас дээш курлавырлап каап ийи каът дачаларның бирээзин садып ап болур, оларның бирээзинде-не өртээ баштай тодаратканы-биле 400 мүң хире рубль. Оон алгаш көөрге, «дең эргелиг» ийи кижи рынокка чедип келирге, бирээзинин карманында 430 мүң болгаш оон-даа оске чүү-хөө бар, а оскезинде үгле 30 мүң болгаш «идегел» бар болур ышкажыл. Рынок шөлүнге ол адаанажыышкынның демисели түңүү-биле дооступ болуруул деп айтырыг тургустуунуп келир.

Моссоветтиң даргазы бо айтырыгга харыыны кончуг эки билиир деп бодалдар бар, та чүге чүве ийик, ол Москвада демги херээжене ону айылдап бербейн турар. Оонда-а элдептиг чүве чүл дээрге, Г. Поповтуң эргелелиниң талазы-биле специалист үстүнде айыттынган ол схеманы «бир дең (!) старт болгаш чептүг (!) адаанажылга» деп санап турар.

Ийиги «де» — «десоветизация» кандыг болуруун көрөөлиер. Чамдык Советтерниң демократтар ээлээн эрге-чагыргазы шоолуг-ла эки ажылдавайн турарын дуржулга көргүскен. Ленсоветте болгаш Моссоветте безин экижишкин болбазаны элдептиг, а оларның удуртукчулары хоомай эвес улус болгай. Моссоветтиң даргазы ийи база элдептир түнелеп үндүрүп турар: «керектиң ужуру Советтерниң удуртукчуларында эвес, Советтерниң системазының бодунда.» Ол системаның багай чүвези чүл дээрге, В. И. Ленинниң айытканы ышкаш, эрге-чагырганың ээзи «ажылчыннар хураадап турар эң куду деңнелдиң Соведи» болуп турарында деп, ол санаан. Ынчангаш эрге-чагырга адаандан үстүнче үнүп турар. Ол таарымча чок деп. Г. Попов бадыткап турар. Оон орнунга «чогумчалыг» демократтыг республиканы тургузарын ол саналдап турар, эрге-чагырганың ээзи — парламент болур, эрге-чагырга үстүнден адаанче бадар, а кол чүве — аппаратның ажылы. Мындыг «чогумчалыг» чүүл биске четпейн турар деп, найысылал Советниң даргазы санап турар. Алдаржаан демократтың, дүүн чаа соңгулда мурнунда «бужар аппаратты» сойгалап турган кижиниң ол бодалдары, шынаа, элдептиг болду.

Солунда четчир чер чогундан оон-биле маргышпас мен. Делегейде бар күрүне тургузуун «чогумчалыг» болгаш «чогумчалыг эвес» кылдыр үлээр чорук канчаарга-даа эки эвес дээрзин айтыксаан мен. Ниитилел бүрүзүүне чогумчалыг чүве чүл дээрге, төөгү бүгаар бышкаш, оок географтыг, этнидиг, шажын-чүдүлге болгаш онзагай оске-даа талаларынга чүүлдешкек чүүлдер болур. Чижээ, Великобританияга парламент монархиязы чогумчалыг, Японияга — конституция монархиязы, АКШ-ка — президент республиказы, а Кыдатка — социалистиг күрүне. А биске чүге Совет эрге-чагырга «чогумчалыг эвес» болур, а кайының бир чүве үлегерлеп алырга «чогумчалыг» болуруруул? Аңаа немей бо ооделжок чүүлду «цивилизациянын делгеминче ээп кээри» деп адап турар болгай. Шаандакы үлегерде Россияның чону ындыг утказын харыылап турган: «Уранэрниң дошпулуурлаарын дыңнаарга эки-ле, а бодун ойнап киримпеш, ыядып каар сен». Ындыг болбазыкпе.

«Десоветизацияның» эң кол утказы ындыг. Кажан Советтерни чайладыр идиптер болза, ынчан чон хөй-ле баштыкчыларны соңгуп алыр апаар. Олар аңгы-аңгы кылдыр адаттынып болур: президентилер, мэрлер, губернаторлар, старосталар, адалар... Оларда бир демей чүүлдер чүл дээрге, шуптузунуң девискээриниң бүгү чурттакчыларының дөрт бадылааныны-биле соңгудары болгаш (эң кол үвези) Советтерден хамаарыышпас болуру. Олар аразында сегиржип албас чүве болза, шыңап-ла, эрге-чагырганы бакпакарарлар. Од идея митингилээрияге база-ла эптиг, «халас» денационализация ышкаш аан. Москвага хамаарыштыр мен бодум хуумда удурланмас мен. Бир эвес принцип ёзугаар алыр болза, Моссовет даргазынга дешээрге, мэр ижи ажылдаарын канчап биларир. Ынчалза-даа ону бүгү Эвилелге хамаарыштыр алыр болза, тывылган айтырыгларның хөйү «Гласность» солушуңуң бир арнынга сыңмайн баар.

Оларның аразында эң кол чүүл ындыг болгу деп: чер-ле бүрүзүнге эртирген дөрт соңгулдалар политиктиг байдалга, националдар аразының, конфессиялар аразының болгаш бистиң чуртта оскедаа эң чидиг харылзаалларның байдалынга кандыг салдарны чедирип болурул? Биске дораан хамааты дайыны этелей бербес бе? Бирги удуртукчуларның дөрт соңгулдалары, чижээ. ДКАО-га, Молдовага, Латвияга азы Украинага кандыг болурул? Бүгү чуртуун хемчээли-биле бирги удуртукчуну соңгуп турда, Азия кезээ бодунуң кордакчызын деппиткенде, Европа бодунуун адаанда чүү болурул? Ынчан Голливуд «Соңгулда хаажактарының чанында делегей дайыны» деп аттыг кайгамчык кино-шоуу тыртырып алыр боор. Г. Попов боду «десоветизацияны» колдуунда Москвага бодап кылып алганы база чадавас. Мөрнин албан-дужаалынга бирги кандидат ким болуп кирип болурун даап бодап каап болур-дур.

Эң сөөлгү «де» — «дефедерализация» азы бириглээр чугаалаарга, «ССРЭ-ниң демонтажтаары» («ССРЭ-ниң тургузуун үрээри» — ред. «Шын»). Ону кол утказы-биле чугаалаар болза, ол «де» дээрге улуг чүртүүн күрүне эрге-чагырганың дээди органының улус (!) депутады кижи ол чүртту удуртукан саактарын саналдап турары-дыр. Бир бодаарга, чүртүү мурнунда ол боду тудуп тургузуп алган-даа ышкаш, ам кээп аңаа таарышпастай бергендаа ышкаш.

ССРЭ-ниң тургузуун үрээриниң талазы-биле Моссовет даргазының тургузуп алган планы дыка элдептиг. Каш сөс-биле чугаалаарга, ол мындыг.

Баштай бир-ле кижи ССРЭ-ниң иштики ыяшгайларын чок деп чарлаар. База бир кижи ол шинтирбиле чеңшээрежир хевирлиг. Оон соонда кыяшгаарны чок кылган бир кижи үш чүс миллион чонуң аразынга референдум эрттирер, кымның каяа чурттаарын билип алыксаарны ол. Референдумга дыка хөй акша-хөреңги, дыка хөй ажылдакчылар херек дээрзи билдингир. Референдумнуң түңнели-биле ол күчүлүг кижи дөртеи азы бежен чаа күрүнеге черни тускайлап бээр. Хуваалданың принцини чүгле националчыг грузинилерге — оларныын, узбектерге — латыштарга — оларныын... А бисте нациялар саны 50-ден хөй болганда, чамдыктары курут калыр деп чүвени автор ажырбас деп бодап турар. Күрүнелерни тургускан соонда, Г. Поповтуң планын ёзугаар «хостут көрүүшүнер» эгелээн, ол дээрге улустарны чаа-чаа черлерже хуваарлы-дыр. Ынчан улус эт-севин чүдүрүүн алыры чугаажок. Кожазында ийиги, үшкү күрүнелер бистиң херектеривиске кириишпес, ажыында суг пактап алган дег, ыыт чок элдепсинин хайгаарап оразын база билип турар. Бо үжүүр-дүрүм чок чүүлдүкүм чаяан тыпкан чоор деп оларның бодаарлары чеп.

Үш «де» дугайында чүүлдүң кол түнели үүл дээрге Г. Поповтуң ол улуг планын боттандырары-биле чуртка демократтардан болгаш аппаратчыларның эки кезиинден башкарыкчы күштүг дораан тургузары эртежок чугула. Ол күшке демократтарны кым толээлээрин дилеп турган херээ чок, билдингир чүве ышкажыл. Аппаратчыларны толээлээрлер харын билдинмес.

Дараанын, оон-биле кады чүден-даа хамаарышпас эртемденин программазынга бүзүреп шылаваанымны миниң көрейн. Ол үш «де» кажан бир шаапа боттаны бээр чүве болза, бистиң төрээн өстүрген амгы бо Эвилелдиң орнунга барык фашисчи хевирлиг, араазында ожээннежип турар күрүнелер тургустунуп, чонның үё-човуурун болдурардыр. Барык фашисчи дээн ужурум болза оларның бирээзи-ле үш кит күрүнга турар-дыр: — биргизи — баштыңчыга түдүүрү, ийиги — кедергей национализм, үшкүзү — ортумак болгаш биче буржуазия ажгызынга политика талазы-биле даяныры, а ол дээрге «халас» хуужудулганын төлү. Бистиң чонувус ынчаар төөреттирбес, бүүрап батпас дээрзинге бүзүрээр мен.

Г. Поповтуң чугаалап турары бо бүгү чүүлдерден бужурганмайн турарымны база чугаалаар мен. Чагырып дужаар таптаашкын үезинде бистер дыка үр ыыт чок, күзел чок олуруп келген бис, ам чүге хосталып болбас бис? Сеткил ханар чүүлдер хөй эвес ышкажыл. Ынчалза-даа бо чеңгичиг фантазияны кабинетте орар хенгиг кижи эвес, а Г. Поповтуң, тодаргайлаарга байырлалдар үезинде ленинчи мавзолейниң кырында турар, кызыл туктуг чыскаалганнар байыр чедирип эртер күрүне кижизининң ону бижип турары берге-дир. Ону сактып келгеш-ле, оршээ бурган, канчап-ла шуптузуң харыүгда утаан-сарыылывыс оскунушкан бис?! деп бодай бээр-дир мен.

В. ЛЕГОСТАЕВ.

(1990 чылдың декабрь 27-де үнген № 29 «Гласность» солуундан).

Хууда бодал

ТЕВЕНИ БИСКЕ ӨСТҮРЗЕ...

Шаанда тевени бистиң Чөөн-Хемчиктиң улузу база азырап, оон ажыын көрүп чораан чүве. Ону та чүге үзүткап каапкан чүве? Чөөн-Хемчиктиң одарларын көрүнер даан: ховулар бар-дыр. Сесеге, Баян-Тала, Ак-Хая ховуларынга чүге өстүрүп болбас деп?

Бо-ла бот-орулга-чарылга үезинде улуг чарыгдал үнүрбес ажыктыг мал, мен бодаарымга, ол-ла-дыр. Улуг-лизацияга хамаарыкыр чүве бүрүзүү оок каттышкан ортээ-биле үнелеттинер. Оон соонда каттыштыртынган ниитин түңнү деп-деп кесеттерге, облигацияга хевирлиг кыдыр халас хуваар. Кижи бүрүзүү чижээ, 30 мүң облигацияны алыр. Ынчангаш бүгү кижилер рынок экономиказының эгезинде деңдеп байдалдыг апаар. Оон соонда ара-араазында адаанга-жылга эгелээр, ынчангаш ниитилел ниитизи-биле байый бээр.

Митингилерге сонуургал болдуруп турар бо схемада хенизиг чажыт бар. Шупту улуг деп улугну алыр дижик: идеяның автору Г. Попов-даа, найысылалдың чер албас бир бүдүрүлгезиниң общежитиезинде чурттап турар, чаш уруглуг херээжендээ. Херектиң ужуру чүл дээрге үлээшкин доозулган соонда чон рынок эгезинде олуттарны эелеп эгелээрге, демги херээжене оон «халас» алганы 30 мунуңдан оске чүү-даа чок болур. Аңаа кошкуруүрге Г. Попов ол ужеи мукуңга немеңгирген, парлалганын бижип турары дег, херек апаар чадавас дээш курлавырлап каап ийи каът дачаларның бирээзин садып ап болур, оларның бирээзинде-не өртээ баштай тодаратканы-биле 400 мүң хире рубль. Оон алгаш көөрге, «дең эргелиг» ийи кижи рынокка чедип келирге, бирээзинин карманында 430 мүң болгаш оон-даа оске чүү-хөө бар, а оскезинде үгле 30 мүң болгаш «идегел» бар болур ышкажыл. Рынок шөлүнге ол адаанажыышкынның демисели түңүү-биле дооступ болуруул деп айтырыг тургустуунуп келир.

Моссоветтиң даргазы бо айтырыгга харыыны кончуг эки билиир деп бодалдар бар, та чүге чүве ийик, ол Москвада демги херээжене ону айылдап бербейн турар. Оонда-а элдептиг чүве чүл дээрге, Г. Поповтуң эргелелиниң талазы-биле специалист үстүнде айыттынган ол схеманы «бир дең (!) старт болгаш чептүг (!) адаанажылга» деп санап турар.

Ийиги «де» — «десоветизация» кандыг болуруун көрөөлиер. Чамдык Советтерниң демократтар ээлээн эрге-чагыргазы шоолуг-ла эки ажылдавайн турарын дуржулга көргүскен. Ленсоветте болгаш Моссоветте безин экижишкин болбазаны элдептиг, а оларның удуртукчулары хоомай эвес улус болгай. Моссоветтиң даргазы ийи база элдептир түнелеп үндүрүп турар: «керектиң ужуру Советтерниң удуртукчуларында эвес, Советтерниң системазының бодунда.» Ол системаның багай чүвези чүл дээрге, В. И. Ленинниң айытканы ышкаш, эрге-чагырганың ээзи «ажылчыннар хураадап турар эң куду деңнелдиң Соведи» болуп турарында деп, ол санаан. Ынчангаш эрге-чагырга адаандан үстүнче үнүп турар. Ол таарымча чок деп. Г. Попов бадыткап турар. Оон орнунга «чогумчалыг» демократтыг республиканы тургузарын ол саналдап турар, эрге-чагырганың ээзи — парламент болур, эрге-чагырга үстүнден адаанче бадар, а кол чүве — аппаратның ажылы. Мындыг «чогумчалыг» чүүл биске четпейн турар деп, найысылал Советниң даргазы санап турар. Алдаржаан демократтың, дүүн чаа соңгулда мурнунда «бужар аппаратты» сойгалап турган кижиниң ол бодалдары, шынаа, элдептиг болду.

Солунда четчир чер чогундан оон-биле маргышпас мен. Делегейде бар күрүне тургузуун «чогумчалыг» болгаш «чогумчалыг эвес» кылдыр үлээр чорук канчаарга-даа эки эвес дээрзин айтыксаан мен. Ниитилел бүрүзүүне чогумчалыг чүве чүл дээрге, төөгү бүгаар бышкаш, оок географтыг, этнидиг, шажын-чүдүлге болгаш онзагай оске-даа талаларынга чүүлдешкек чүүлдер болур. Чижээ, Великобританияга парламент монархиязы чогумчалыг, Японияга — конституция монархиязы, АКШ-ка — президент республиказы, а Кыдатка — социалистиг күрүне. А биске чүге Совет эрге-чагырга «чогумчалыг эвес» болур, а кайының бир чүве үлегерлеп алырга «чогумчалыг» болуруруул? Аңаа немей бо ооделжок чүүлду «цивилизациянын делгеминче ээп кээри» деп адап турар болгай. Шаандакы үлегерде Россияның чону ындыг утказын харыылап турган: «Уранэрниң дошпулуурлаарын дыңнаарга эки-ле, а бодун ойнап киримпеш, ыядып каар сен». Ындыг болбазыкпе.

«Десоветизацияның» эң кол утказы ындыг. Кажан Советтерни чайладыр идиптер болза, ынчан чон хөй-ле баштыкчыларны соңгуп алыр апаар. Олар аңгы-аңгы кылдыр адаттынып болур: президентилер, мэрлер, губернаторлар, старосталар, адалар... Оларда бир демей чүүлдер чүл дээрге, шуптузуңуң девискээриниң бүгү чурттакчыларының дөрт бадылааныны-биле соңгудары болгаш (эң кол үвези) Советтерден хамаарыышпас болуру. Олар аразында сегиржип албас чүве болза, шыңап-ла, эрге-чагырганы бакпакарарлар. Од идея митингилээрияге база-ла эптиг, «халас» денационализация ышкаш аан. Москвага хамаарыштыр мен бодум хуумда удурланмас мен. Бир эвес принцип ёзугаар алыр болза, Моссовет даргазынга дешээрге, мэр ижи ажылдаарын канчап биларир. Ынчалза-даа ону бүгү Эвилелге хамаарыштыр алыр болза, тывылган айтырыгларның хөйү «Гласность» солушуңуң бир арнынга сыңмайн баар.

Оларның аразында эң кол чүүл ындыг болгу деп: чер-ле бүрүзүнге эртирген дөрт соңгулдалар политиктиг байдалга, националдар аразының, конфессиялар аразының болгаш бистиң чуртта оскедаа эң чидиг харылзаалларның байдалынга кандыг салдарны чедирип болурул? Биске дораан хамааты дайыны этелей бербес бе? Бирги удуртукчуларның дөрт соңгулдалары, чижээ. ДКАО-га, Молдовага, Латвияга азы Украинага кандыг болурул? Бүгү чуртуун хемчээли-биле бирги удуртукчуну соңгуп турда, Азия кезээ бодунуң кордакчызын деппиткенде, Европа бодунуун адаанда чүү болурул? Ынчан Голливуд «Соңгулда хаажактарының чанында делегей дайыны» деп аттыг кайгамчык кино-шоуу тыртырып алыр боор. Г. Попов боду «десоветизацияны» колдуунда Москвага бодап кылып алганы база чадавас. Мөрнин албан-дужаалынга бирги кандидат ким болуп кирип болурун даап бодап каап болур-дур.

Эң сөөлгү «де» — «дефедерализация» азы бириглээр чугаалаарга, «ССРЭ-ниң демонтажтаары» («ССРЭ-ниң тургузуун үрээри» — ред. «Шын»). Ону кол утказы-биле чугаалаар болза, ол «де» дээрге улуг чүртүүн күрүне эрге-чагырганың дээди органының улус (!) депутады кижи ол чүртту удуртукан саактарын саналдап турары-дыр. Бир бодаарга, чүртүү мурнунда ол боду тудуп тургузуп алган-даа ышкаш, ам кээп аңаа таарышпастай бергендаа ышкаш.

ССРЭ-ниң тургузуун үрээриниң талазы-биле Моссовет даргазының тургузуп алган планы дыка элдептиг. Каш сөс-биле чугаалаарга, ол мындыг.

Баштай бир-ле кижи ССРЭ-ниң иштики ыяшгайларын чок деп чарлаар. База бир кижи ол шинтирбиле чеңшээрежир хевирлиг. Оон соонда кыяшгаарны чок кылган бир кижи үш чүс миллион чонуң аразынга референдум эрттирер, кымның каяа чурттаарын билип алыксаарны ол. Референдумга дыка хөй акша-хөреңги, дыка хөй ажылдакчылар херек дээрзи билдингир. Референдумнуң түңнели-биле ол күчүлүг кижи дөртеи азы бежен чаа күрүнеге черни тускайлап бээр. Хуваалданың принцини чүгле националчыг грузинилерге — оларныын, узбектерге — латыштарга — оларныын... А бисте нациялар саны 50-ден хөй болганда, чамдыктары курут калыр деп чүвени автор ажырбас деп бодап турар. Күрүнелерни тургускан соонда, Г. Поповтуң планын ёзугаар «хостут көрүүшүнер» эгелээн, ол дээрге улустарны чаа-чаа черлерже хуваарлы-дыр. Ынчан улус эт-севин чүдүрүүн алыры чугаажок. Кожазында ийиги, үшкү күрүнелер биктин херектеривиске кириишпес, ажыында суг пактап алган дег, ыыт чок элдепсинин хайгаарап оразын база билип турар. Бо үжүүр-дүрүм чок чүүлдүкүм чаяан тыпкан чоор деп оларның бодаарлары чеп.

Үш «де» дугайында чүүлдүң кол түнели үүл дээрге Г. Поповтуң ол улуг планын боттандырары-биле чуртка демократтардан болгаш аппаратчыларның эки кезиинден башкарыкчы күштүг дораан тургузары эртежок чугула. Ол күшке демократтарны кым толээлээрин дилеп турган херээ чок, билдингир чүве ышкажыл. Аппаратчыларны толээлээрлер харын билдинмес.

Дараанын, оон-биле кады чүден-даа хамаарышпас эртемденин программазынга бүзүреп шылаваанымны миниң көрейн. Ол үш «де» кажан бир шаапа боттаны бээр чүве болза, бистиң төрээн өстүрген амгы бо Эвилелдиң орнунга барык фашисчи хевирлиг, араазында ожээннежип турар күрүнелер тургустунуп, чонның үё-човуурун болдурардыр. Барык фашисчи дээн ужурум болза оларның бирээзи-ле үш кит күрүнга турар-дыр: — биргизи — баштыңчыга түдүүрү, ийиги — кедергей национализм, үшкүзү — ортумак болгаш биче буржуазия ажгызынга политика талазы-биле даяныры, а ол дээрге «халас» хуужудулганын төлү. Бистиң чонувус ынчаар төөреттирбес, бүүрап батпас дээрзинге бүзүреп мен.

Г. Поповтуң чугаалап турары бо бүгү чүүлдерден бужурганмайн турарымны база чугаалаар мен. Чагырып дужаар таптаашкын үезинде бистер дыка үр ыыт чок, күзел чок олуруп келген бис, ам чүге хосталып болбас бис? Сеткил ханар чүүлдер хөй эвес ышкажыл. Ынчалза-даа бо чеңгичиг фантазияны кабинетте орар хенгиг кижи эвес, а Г. Поповтуң, тодаргайлаарга байырлалдар үезинде ленинчи мавзолейниң кырында турар, кызыл туктуг чыскаалганнар байыр чедирип эртер күрүне кижизининң ону бижип турары берге-дир. Ону сактып келгеш-ле, оршээ бурган, канчап-ла шуптузуң харыүгда утаан-сарыылывыс оскунушкан бис?! деп бодай бээр-дир мен.

В. ЛЕГОСТАЕВ.

(1990 чылдың декабрь 27-де үнген № 29 «Гласность» солуундан).

ИХМ ИЙИ ПОЛДАГА ЧАЛУУ АЛЫКАДЫШ ТУР

Чаа чылдың бирги неделязының дургузунда (январь 1-ден 7-ге чедир) республикага 118 кем-херек үүлгедишкини бүрүткеттинген. оон иштинде магаботка аар кемлээшкин чедирнишкини 26, 6 олуруушкун болган (Хову-Аксынга — 2, Бай-Хаак, Шагаан-Арыг, Кызыл болгаш Аксы-Барлыкка — 1-1). Найысылалга 30 кем-херек үүлгедишкини болган.

ЯНВАРЬ 1

ТАНДЫ. 23 шак үезинде Бай-Хаакта район эмнелгезинге «Революциянын чалбыжы» сеткээтэн 20 харлыг малчыны, ооргазынче бижектеткен Уран-оол Донгакты база дискээнче бооладкап, ол-ла совхозтун 27 харлыг малчыны Чимит-оол Сарыкайны эккеп чыттырган. Бо ийи аныяк кижи кады арагалаашкы бот-боттарын балыглашкан болуп турар.

БАРЫЫН-ХЕМЧИК. Аксы-Барлык суурнун Найырал кудумчузунун 3 дугаарлыг бажыңында 45 харлыг Ю. Ш. Хертектиң өлүг мочузу тывыстан. Ол бажынче бижектедип өлүртнеп болган. Ол-ла бажыңдан Аират Хомушку туттурган. Ол өлүртнеп кижинин арагалаашкын үезинде үнген алгыш-кырыштын түңнелинде бижектеп болуп турар. Кажызы-даа ажыл чок.

БИИ-ХЕМ. Район эмнелгезинге Хадыя суурдан хорээнче бижектеткен 37 харлыг О. Б. Иргитпенин эккеп келген. Ол совхозтун ажылыны. Ону арагалаашкын үезинде кады төрөөн акызы 48 харлыг И. Б. Иргитпен бижектээн болуп турар.

ЯНВАРЬ 2

КЫЗЫЛ. Республика эмнелгезинге 18 шак үезинде бижектеткен Г. Ф. Семёновту эккеп чыттырган. Ол Кызыл хоорайның Пальмбах кудумчузунда чурттап турар. Ону оон кадайы В. К. Семёнова бижектээн болган. Кайгыы-даа пенсионерлер.

ЧӨӨН-ХЕМЧИК. Чадаана хоорайга район эмнелгезинге Каменистая кудумчуда 64 харлыг М. Н. Норбуну аккеп чыттырган. Ол хорээнче бооладып балыглаан. Ону оон оглу Николай Норбу ТОЗ-8 боодан балыглаан болуп турар. Боону хураагаш.

ЯНВАРЬ 3

КЫЗЫЛ. Республика эмнелгезинин травматология салбырынга бажының мээ-эи кемдээн 43 харлыг В. Н. Гладышеваны Лопсанчап кудумчузунда 17 дугаарлыг бажыңдан эккеп чыттырган. Оон амы-тыныы алыр арга чок болган. Когараан кижиниң бажыңындан оон кады чурттап турган кижини 46 харлыг М. А. Валевти тутнаан.

ЯНВАРЬ 4

БАРЫЫН-ХЕМЧИК. Кызыл-Мажалыкта район эмнелгезинге 17 ш

Чаа үн

«Чечен иезде, чечен черде» дижир болгай. Чечекмаанын чечени чүдел, чечээ кайдал? Ооң чечени чечен чогаалга хандыкшылында, а ооң чечээ ооң бижээн шүлүктеринде. Ол чамдык кижилер дег, шала-була шүлүк бижээш, эдип-чазап тургаш үндүрерин дилеп, редакция черлериниче шуудуп турбаан. Ынчалза-даа шүлүк кыдыраажыгга чүректиң ырылары төрүттүнүп тургулаан.

Чечекмаа Саая кайгамчык бойдус чурумалдыг Каа-Хемниң Суг-Бажыңга төрүттүнген. Эрзин, Тес-Хем районнарга башкылап, партия, комсомол райкомнарынга удуртукчу ажылдарга ажылдап чораан-даа, шүлүк чогаалынга ынакшылын салбаан.

Амгы үеде Чечекмаа Акимовна Саая РСФСР-ниң Компартиязының Бай-Тайга райкомунуң ийиги секретарында ажылдап турар. Удуртукчу кижиниң ажылында төнчү турбас. Ынчалза-даа ол «Мөңгүлек» чечен чогаал каттыжышкынының кичээлдеринден черле озалдап көрбээн. Ооң түңелинде аныяк шүлүкчүнүң баштайгы шүлүктери «Хемчиктиң сылдызы» болган республика солунналарынга коступ келгилээн.

Чечекмаа Акимовна чоокта чаа бөлүк шүлүктерин деткимче алыры-биле редакцияже чоруткан. Оларның чамдыктарын бөгүн номчукчуларга таныштырардыр бис. Оруун ажык, демир-үжүүн чидиг болуп, түрээш ырын чонунга хомустап чоруурунну күзедивис. Чечекмаа Акимовна.

ҮЛЕЖИП ЧОР

Удур көрдүм. Карактарың дестирбе даан.
Үүттүнмас мүңгарал дээш өршээвес мен.
Сеткил-чүрээм балыгланган сорбулары
Сени көргеш чым-сырт кыннып, улам саргыыр
«Ынак мен» дээн хоозун болган сестериниң
Ындын бодап бүзүрээштиң чааскаан чор мен.
Чораан ояар барганыңга дээре боор,
Чолум чоорган, чөлеңгиижим болу берген.
Аржаан суглуг Бай-Тайгам артыжап каан.
Азып чораан кызы мени сүзүглеп каан.
Амыдыралда аас-кежиним узун оруун —
Ажыл-ижим, эжим-өөрүм үлежип чор.

СЕҢЭЭ

Сени бүдүү хүндүлээрим ковчуг ийин.
Сеткил-чүрээң ажыл-ишке бердинген-дир.
Чоннуң берген бүзүрелин шынзыдар дээш,
Човаг-дыжың уттуп алган чоруур-дур сен.
Болур-чогуур дузам херек турган болза,
Боданмайн-даа холум сунуп чедер ийик мен.
Күжүм-биле хоюг-чымчак сеткилимни
Күжүр сеңээ харам чокка өргүүр боор мен.
Оскүүм чүрээм! Эмин эрттир ашкенеңме,
Орай келген ынакшылды илеретпээл.
Оюу билгеш, чүрээн менче сунуп келзе,
Оолдуң шынчы даянгыжы болгай-даа мен.

УТПААЙН

Харлыг шуурган кээргел чок дүвүлеп тур,
Кадыр даглар, хүрээлепкен ыракта өг.
Кадат маңаан эрес омак сарлыкчылар
Хая баары ыжык черде чыглы берген.
Айдың дүнүң тоолчургу чараш каазын,
Амыдырал агым суг дег шимчээшкинин.
Аас-кежик, ынакшыл дээш бодалдарын
Аныяктар суглуг чокка хөорешкен.
Хая-даштыг, бизекнерлиг турлаг черниң
Каргырашкан сарлыктары сеткилде бол,
Катап бисти эргип, кезип келиңер дээн
Кадарчылар чалалгазын черле утпаайн.

ИНЕК-СОКПА

Басня

Хөй-ле куштар аразындан
канчап-ла ийик,
Инек-Сокпа депутатка
соңгудупкан.
Хөөкүй бодун эрес
кылдыр
коргүзер дээш
Ийи ай хире карак
кызыл
шырбайыпкан.
Куу чазын аъш-чем
чайгаар
албеп кээрге,
Куштар оглуң азыралга
бүрүн алган.
Чылыг, чымчак уя
тудар
черин айтып,
Чыргап, таалап чурттаар
бис деп
аащ кынган.
Инек-Сокпа депутатка
соңгуттургаш,
Ийи-үш ай хуралдаалап
чиде берген.
Ооң келгеш, уйгузунга
алзывыткан.
Оңу кым-даа дилээш
тыппаан
сураа читкен.
Хүнүнде-ле куштар аксын
чаглай каапкан,
Күжүр сокпа аазаан
чүүлүн
уттуп алган.
Ажыл-агый сандаралдан
экижиээн,

Аш-чуттуг соок кыжы
эргип келген.
Инек-Сокпа депутатка
соңгудар дээш,
Изиг дээре канчаар
кызып
турган ийик.
Ат дээш эвес, ажыл
дээштиң
чүге ынчаар
Аңаа кагжып, эриви
көргүспес бис.

Лидия ИРГИТ.

«ЭНЕ СӨЗҮ»

Соолгу үелерде чүгле бистиң республикада эвес, а бүгү чуртта бадылаттынган-даа, бадылаттынмаан-даа солуннар болгаш журналдар үнүп турар. Топ телевиденнеңниң дыңнадының ёзугаар алырга чуртта 250 мүң тонна саазын чедишпес, а солун үндүрериңге 100 мүң тонна саазын четпейн турар.

Ынчалза-даа янзы-бүрү ассоциациялар болгаш чаа тургустунган хөй-нийтиг нинтилелдер боттарының парлалгазын үндүрүп алыр дээш ол-бо черлерден дилеңнип тургаш, саазыннарны тыптынып ап турар. Эрткен чылын болгаш бо чылын бистиң республикага 4-5 хире үндүрүглер болгаш солуннар үнгенин номчукчулар билир. Оларның чамдыктары кодээ черлерге четпейн барган. Чүге дээрге ону тарадыр тускай кижилер быжыглаттынмаан.

Бо чаа чылда В. И. Ленин аттыг Совет уруглар фондузунуң Тыва салбырының болгаш Тываның херээжен чогаалчылар хүрээлениниң солуну «Эне сөзү» чырыкче үнген. Бир дугаар үнген солуннуң редактору Кара-Күске Чооду. Ооң тиражы 3000.

Ук солун бодунуң адынга төлептиг болган бе, туружун эөлеп турар бе деп айтырыг дораан тургустунуп келир. Бирээде, солун бодунуң хемчээлиниң болгаш утказының талазы-биле номчукчуларга солун болбайн аан. Оңу баштай номчукчулар сонуургап номчуур. Чаа чүве черле чаа болур үжүрлүг. Чогум кандыг болганын номчукчулар үнелээр.

А бодум хуумда «Эне сөзүнө» номчаай, шала таарзынмадым. Ол бодунуң адын эөлеп шыдаваан. Чаа солун бир янзы болурунга идегээн мен.

Чогаал ажылынче хандыкшылдыг кижилер бистиң республикада хой. Ындыларга дузалу болгаш сүмени бистиң хоочун чогаалчыларывыс чедирипдаа турар болгай.

Ынчангаш чаа үнген «Эне сөзү» деп солун ам ийи дугаар үндүрүлгезиниден эгелеп бодунуң түрүжүн тыва бээр боор деп бүзүрээр мен.

Монгуш ӨЛЗЕЙ-ООЛ.

ОНЗАГАЙ ИМ-ДЕМДЕКТЕР

Ол сес чыл манап келгенним сооңда чаа микрорайонга квартираны алган мен, аңаа үш хүн дургузунда ажылдап, тудугжуларның чедир кылбаан түүлдерин эде-хере кылып келдим.

Бир-ле кежээ ажылымдан чедип келгеш, квартирамның эжиги ажык болганын эскерип кагдым. «Чүү болду бо — деп бодандым. — Эжикте шоочаны ийи катап долгандырып хаган эвейик мен бе. Ооң туржун, хагдыгачыл хынап тырткылап көргендаа болгай мен. Бо чаа квартиралар чүгле бот-боттарынга эвес, шоочалары безин дөмей чүве ышкажыл». Ынча деп боданмышаан, эжикти ажыдып кирдим.

Мээң квартирамда бир-ле оорушкулуг хамааты дүште чок ырлаан тур: «Дунда карам турум чурту Чаа-Суурум...».

— Кайгамчык-тыр — деп, мен аңаа чугаалаадым. — Өске бажыңче кирип келгеш оорушкулуг ырлап турар!

— Чок-чок — деп, ол удурланды. — Мээң квартирам-дыр бо. Онзагай им-демдээн көр даан!

Ынча дээш арыгламыр черлерниң белдиринче айыттым.

— Силерниң ооңар чоп-даа дийик — дидим. — Мээң квартирамда база ындыг им-демдек бар. Тодартайларга, силерниң аан, а бо мээң бажыңым ышкажыл.

— Чо-ок, чо-ок — диди. — Мээң туаледимде чажыт им-демдек бар.

Ынча дээш туалеттиң ялчирбезин сегирип алдым...

— Чайла! — деп алгырыпкаш, кыдыынче шурай бердим. Унитазтан моөң суг келгеш, бисти хоме апты.

— Көрдүң бе — деп, ол кижи чугаалады. — Үш хүн дургузунда мындыг суг ашпас келген мен.

— А мен дөрт хүн дургузунда чүлүгүп келген мен — дээш, боргумну сы туттум.

Ол кезек боданып тур.

— Ханала хээлер — деп, ол ханаже айытты — Өңүң безин көр даан.

— Мээң база-ла ындыг, азы бо мээң хээлерим-дир.

— А лампочка.

Лампочка бүлүртүң чыпыды.

— Мындыг-дыр, эргимим, — дидим — ойнап-баштактаныры болзуун. Мээң ханаларым-дыр бо, мээң лампочкам-дыр, мээң унитазым-дыр, мээң квартирам-дыр. Моон чоруй барып көр.

Ол чугаалаар сөстер тыпкайн чүгле «А-а...» дээринге ойлешти.

— Үн-үн — деп халладым. — Эжелекчи кижи-дир сен, чоруй барып көр, ооң башка шоруң.

Ынча дээш ону барык куш-биле үндүр идинкен мен. Ол подъездиге кезек тургаш: «Квартираның дугаары безин мээнги ышкажыл!» деп алгырды. «Чор-чор, өнүк, сазы номериң азыриктер сертедир черде чүве-дир иймеш». Удуп чыдып алдым. Үш дүн ортузунда эжик конгазы этти. Бакылап көөрүмге демги-ле эжелекчим.

— База катап чедип келдиң бе?

— Бурузулуг болдум — деп, ол дожаныындан диштерин шаккылатпышаан, чугаалады. — Квартирам тып алган хире болдум. Ынчалза-даа ында база оске кижи бар-дыр.

— Мен аңаа хамаарылгам чүл?

— А ол мээң квартирамдыр деп маргыжар-дыр.

— Үндүр ойладывыт, хөй чугаанын хөрээ чүү боор.

— Ол кижиниң тускай им-демдектери база бар-дыр. База дөмей. Дүн чарып хонуп алырын чөпшээрел көр, даарта чоруй баар мен.

— Шала кырынга чыдып ал, эт-херексел кииртиптен эвес.

...«Эжелекчи» сыгыр даң бажында туруп келди. Өрээлдер кезип кылаштагылады. даа, «Элдеп-ле-дир, элдеп-ле-дир» деп чугаалаттынар.

—Чүү «элдеп» аңаоды? — деп шыдашпайн айтырдым.

— Дүүн маңаа кадаг хап турдум, үттү көр даан.

— Ол мээң үдум-дур, мен аңаа кадаг хап турдум — деп шыкыгып чугааладым.

— Шынчүктү база мен хоора соп алдым чоп.

— Ха — дээш туруп келдим. — Ол шынчүктү бодум стол кирип, оргаш хоора соп алдым ийин. Бо дээрге Мынмыр фабриказының столу-дур.

— Чок. Дырбыр фабриказының столу-дур.

— Чок, Мынмырының-дыр.

— Дырбырның-биле демейин аа. Мээң база ындыг болгай.

Мен столду топтап көрдүм, ылгал чогул.

— Силерниң бажыңнар кайы кудумчудал? — деп соп айтырдым.

— Ийиги Мугур.

— Бо үшкү Мугур-дур.

—Чалып тур силер, бо ийиги Мугур болбазыкпе — деп, ол улуг тыныл чугаалады. — Он дөрт дугаар бажыңга чеден сес дугаар квартира.

— Ындыг бе? — дээш, аскыдан тонум барып алдым. — Чадавас. Чаңгыс толевилелдиң бажыңнары ышкажыл бо.

— Хостуг планнаашкын тудуу-дур — деп, ол тайыл-бырлады.

— Демги силерниң барган квартираларның онзагай им-демдээ кандыг-дыр? — деп, эжик аксынга тура ылавыладым...

Вячеслав САЯН.

Бир-бир бодаарга, элдептиг-даа

ВАН ХӨЛДҮҢ ХУУЛГААЗЫНЫ

«Эртенгинің беш шак үезинде паром палубазынга турган бис. Чүүк чүдүреринин доостурун манап турганывыс ол. Эштип чоруур кара оңгуг чүвениң суг кырынга хеп-хенертен көстүп келгенин эскерип кагдывыс. Ук паромга он тос чыл ажылдаан мен. Хөлде «хуулгаазын» бир-ле чүве чурттап турар деп улустан дыңнаан болзумза-даа, аңаа черле бүзүревээн мен. Ол хүн мээң караам мурнуга коргунчуг чүве көзүлдү...».

Ындыг янзылыг чугаалар түрк парлалганың арынларынга удаа-дараа үнүп эгелээн. Чурттуң барынын талазында Ван хөлде «малгаш-талчак кара оңнут, 20 метр хире узун, бажы муңгаш, дүк-биле шыптынган» тывызыксыг дириг амытан чуртап турар деп ону көрген кижилер ынчаар чугаалажыр. Суг кырынга эртен эрте көстүп келгеш, дораанга арлы боор.

Специалистер аңаа шоолуг-ла бүзүревестер. «Хөлдүң суу аажок содалыг болганындан ындыг суг үнүжүү болгаш балыктар шуут чок. Аңаа диригүлүг амытаннар база деңгип шыдавас. Хөлдүң ниити байдалын чуруктарга тода тыртыпкан соонда, түгле ынчан ол айтырыгны чугаалажып болур» — деп, Анкара университединиң биология доктору Эркут Киванч «Хюрриет» солунга интервьюзунга медеглээн. Ынчалзажок ол-ла солуннуң медээзи-биле алырга, англи артемденнер болүү Турцияга келгеш, ук холду шинчилеп көөр деп белетеккинп турар.

Тус черниң чурттакчылары болгаш кадагаты туристер хөлге аштыриндеп амдыгында сестип турарлар.

ЫДЫКТЫГ СОФИЯНЫҢ ЭРТИНЕЗИ

Эртине тывыкчызы Ибрагим Иргерен Стамбулдан төвүнге казыышкын чорудар чөпшээрелди Турцияның культура министерствозундан чедип алган. Кайыын-даа эвес, а Осман империязының найысылалыы турган шаандагының хүрээзи болур ыдыктыг Софияның чажыт черлериниң бирээзинге ыңгаш каарынче ыйгырган деп, элээн кап чылдаң мурнунда Турцияга чораан америк төөгүчүү Джордж Тибес интервьюзунга медеглээн. Ыдыктыг София дугаи ынчан Константинопольдуң дуганы болуп турган. Түрк хоорайның султанның шериглери эжелеп алганнар, чер адаанда чажыт черни билир кижилериң өдүрү олген азы ону каапкаш ескээр чорүй барганнар. Дуган хүрээ кылдыр шилгий берген, ооң соонда бистиң чүс чылдың 20 чылдарында бодунуң чажыт черлериңе эгээртинмес байлакты камгалавышаан, музей болу берген.

Ыдыктыг Софиядан ырак эвесте магазиннериң бирээзиниң подвалынга черже кирер үттериң эгезин Ибрагим Иргерен тып алган. Ооң бадыткап турары-биле алырга, византия эртинелерге ол тывылган үт чедирер ужурлуг. Казыышкынларны кажан-даа эгелеериңе ол белеп. Ынчалзажок баштай магазин өлериниң чөпшээрелин алыр апаар. А бо талазы-биле бүгү-ле чүве амыр эвес. Херектиң ужуру чүдел дизе, түрк хоойлулар бүзүгаар алырга, шыгжамырны тыпкан кижиге ооң өртем-үнезиниң 40 хуу хемчээлинге шаклал кылдыр бээр, ук шыгжамыр тывылган черниң эөзи 10 хуунну алыр. Магазиниңиң эөлери дораан-на үш кижи болу берген, олар аңаа улут-хуузун улгаттырарын негеп туруп бергеннер. Ибрагим Иргерен-биле олардың чугаалажмышкыннары та түге чедирер чүве, амдыызында билдинмес.

ШЫНАП ЧИКТИГ ШЫГЖАМЫР

Тула хоорайда, чурттуң кайы-даа булуңуда ышкаш, амыдыралга чугула херек барааннардан шай, кофе, ооң ышай коньяк шагда читкен. Хоорайның чурттакчылары бо барааннарны кайыын-даа тып чадап кааннар. Ындыг турбуже, «Росоптпродторг» аңмаарларынга оваалаңы берген чыткан.

Тула хоорайның айыыл чок чорук комитединиң ажылдакчылары ол аңмаарлардан 320 мүң хап индий шайны, 70 мүң лаваа бразиль кофени тып алганнар. Ооң ышай аңаа 14.470 шил «Маточный», «Сюрприз», «Коллекционный» деп дээди сорттуг коньяктары база чыткан. Ол бүгүнүн кырынга 121 мүң шоколад, 3,4 миллион (ийе, ылап-ла миллион) хап сигарета база тывылган.

Ынча хөй бараанны кымның база чүге чажырганын истелге тодарадыптар. Ынчалзажок ындыг ужур-дүрүм чок аажылаашкынны областьдаа, хоорай-даа Советтериниң депутаттары канчап көрүп турганнарыл?

Г. ВОЛОДИН.

Тула.

(«Труд» солундан).

СТАТИСТИКА ДЫЛЫ-БИЛЕ

Амыдыралдың деңнелиниң талазы-биле КНО-нуң специалистериниң ажылдап кылганы ийи табельге 130 чурттуң аразынга Турцияның 59-ку черин алган. Чурттакчы чоннуң кижи бүрүзүнге орулга талазы-биле (1210 доллар) болгаш амыдыралдың «шынарының» талазы-биле оннуң бежи болуп, ол бирги табельге кирип турар.

Ийиги даңзыны тургузуп тургаш, кижиниң ортумак назынының үргүлүлүүшкиниң, эртем-билиниң болгаш кадык камгалалының деңнели, аъш-чемниң шынары, ажылдаарынга байдалдарының тургустунганы, демократияның хөгжөөни, кижилерниң эргелеринин болгаш хосталгаларының хандыртыганы, биригээр чугаалаарга, «кижиге капитал салыышкыны» деп ышкаш ындыг факторларны барымдаалап көрген.

Чурттуң кол айтырыгларының бирээзи — хөгжүлдениң девискээр талазы-биле деңнелиң девискээрлерин болур деп, түрк экономистер ынчаар санап турар. Чижээлээрге, Стамбул районунда чурттакчы чоннуң кижи бүрүзүнге орулгалар болгаш амыдырал деңнели Бельгияның ортумак деңнелинге чоокшулаап турар.

Андрей ИСАЕВ.

Анкара.

АЙЫЫЛДЫГ-ЛА БОЛДУР ИЙИН

Амыдыралдан чугаа

Хоорай чурттакчыларының дачаларындан оорланып, ооң-биле борастанып, хырын дүптеп чоруурлар база барын билир бис. Бистиң Кызылдан ырак эвесте хоорайга шак ынчап чорааш, туттурган бир оорнун истелге ажылдакчыларынга миннииишкининден кезек чүүлдерни солуннуң номчукчуларынга таныштыраалы:

Ынчан орай күс турган чүве. Өскелерден арай озалаш, ажыт дачаны шилип алдым. Өөрсперген чаңым ёзугаар (дүрүмүм ындыг кижи мен — оорланыр дээндо сомгадып-даа, дээвирдеп-даа, еске-даа черлерндаа кирбес) ажикти үреп кирдим. Дуржулгам бар-ла болгай, кайда чүү, кандыг аан, амданныг чүве чыдарын баш бурунгаар билир апарган мен. Баштай-ла шала алдынга погребче — чем шыгжаар чер-бажыңче кирерге колдуундала чавыг болбас боор чүве. Шалада погребче кирер ажикке та дегдим, та дегбедим эки-ле билбээн мен — ол боду-ла бир кыдыынче чиипи конгуг ылып чоруй барды. Шынчүктерин бир тускай таарыштыр кылып каан чүве боон тур: кирип моорлаңар, хүндүлүг хамааты оор, дээвирдеп аан. Ындыг «чалалгадан» канчап ойталаар боор кириплеттим. Чоок-ла чүве чок дивес силер бе: огурецтерлиг, моогүлерлиг, ооң-даа еске амданныг чемнерлиг банкалар бажыңга ажыр. Хенертен карачыылаан-даа ышкаш болган, кырымда ажиим база боду-ла эрги туружунче чылып эгелээн. Кезек кала аймаралай берген коруп турумда-ла ажик хагдына берди, артында-ла «шарт»-даа дээн ышкаш болган. Атла болган коргарым-даа конгуг, ам-на туттурганым ол-дур деп бодап, ылым-чылым олур мен.

Дидимнеңнің алгаш хагдынан ажикти ажыдарын оралдажып кириптим. Чүнү канчаммаан дээр, чепсек бар эвес, удатпаанда холдарым шуут саңнок болган. Эгинсиримни чуура шаап каап чүве-биле домой — чеже дээвирлеп шанчып идип көөр дээр силер. Думчукка тулгандя, бызаа сүтжу дээр өштүг кара ажикти арга чаларда бажым-биле безип үскүлээр кен. Ийи хүн бержип келдим. дора өлүр эвес, огурецтер дайнап каап, компот ижип, варенье чылган, борастаныш-ла турар мен. Бергези-ле конгуг чораан. Башка чүү кирбес дээр. Пятница келди, дачаның ээлери ам кээр, а сен дээрге какпада өрге-ле, читкенден туткап, милицияга дужаап бээр, ол-ла. Чөгел төнген, харык-даа чок мен. Баш мунташталган книги ам канчаар, хейде-ле чаданы бар-ла шаам-биле теп дужурдум... Чырыткылаш дээн даа ышкаш, шынап-ла, эжиим боду ажыттына берди. Бак өралыг уургайдан үне халып чыткаш, эскерген чүвем — чаданың эң адаккы дооразын сый тепкен болчук мен. Соонда барып бодап олурарымга, эжиктин боду-ла ажыттынып, хагдынып турарының кол чажыды ол адаккы доорадала болган ышкаш чораан.

Оон ээлээн болганда база бир дача шилип алдым. Даштындан көөрге, бичии аргажок чүве-дир ийин. Ынчалза-даа ында чүве ла бар — «аъш-чемниг, амданныг» дачаларны өттүр көөр апарган болбазык мен бе. Эжиктиң кээп тыртып тепкилеп көргеш, ажыттынар дээр ужур-даа чок. Бак чаяанныг, холда кедилиг чепсек база чок. Ээлээн бызыг хевирлиг хендир тып алгаш, эжиктиң сенчизиниге баглаашы, быжыгланып-быжыгланып алгаш, шелип-ле дужурдум. Хендирим та устуберген чүве, та сенчиден ушта халый берген чүве, час ойтаа дүштүм. Мен-даа черделе бардым, ооң-биле калы «чык дарс» да дээн. Угаанкут чок мен. Бажым туттунуп алган чыдыр мен, кажан-на «Че тур, тептыгдыр бе?» — дээр чүве, ирги. Сураг. Бажым кодуруп көөп, эжикче көрдүм, бурган-на бо — ында дээрге бүдүш чүдүрүк хостуг кире бээр ойбак дивес силер бе. Үнгеп чеде бергеш үтче бакылап көре бердим, бүзүревес боор силер, боо дээрге боо-даа эвес, бүдүш үгер-боо аялаш каан мындыг. Ооң огу дээр болза, кижи хөөкүй хамаанчок, кандыг-даа амытан кайыын дириг артар деп. А бир эвес мен ол эжиктиң ажыдып тургаш, көөп дүшпээн болзумза чүү болур турган ирги? Соонда барып ооңургай бергеш, шенеп-даа көрдүм, тантыг-ла хөрек дужу чораан. Коргуушкун эрткен, хорадаарым-даа кончуг, чүңу-ле суп кааш мынчаар бектээн, быжыгланган чыдыг кырза дээр силер, че? Кире берген, шынап-ла, ынчаар камгалаары-даа шын турган чадавас боор ийин он: кызыл балык үүргенези, кадырып каан балык сирти, ыптаан ъът дээш, ооң-даа еске кижи чнир хамаанчок, көрбээн чемнерден карак чыдчырыктаар. Ижер чүвелер база бар. Димзеңип тургаш, сыгыр октуг боо база «олчалап» алдым. Ол бүгүнү казанаамга чедирип алгаш, элээ-не үр «шолаээш» мен ийин.

Ынчалза-даа кайгамчык чүве, та чүү ындыг дириг кижи азы харамы ындыг болган ирги бе — дачаның ээзи милицияга билдириишкин киирип каан болган. Мээң апкаңны бүгү-ле чүвелеримни шуптузуп санаш, боо биле кызыл балык үүргенезинин дугайын да сес безин чок болган. Мени тудуп алганының соонда, ол дачаның оорлаашкының база мекээ онааштырыптарга, хорадаанымдан милицияга шуптузуп-на төөгүп берген мен. Аңаа-ла чораан оорнун амы-тынынга чедер часкаш барып-барып милицияга хоптанып де?!

Амыдырал-даа солун-на болур чүве. Мен ооң-биле судка ужуражы бердивис. Кижиң мекээ мынча дидир: Мээң-ле чүвеминиң шуптузун сыырып алгаш, мени чүге саттың? А менде чүү боор: А бодуңну чүү дээр сен, күжүрүм?!

Ниитизи-биле алызында барып, ону ийи чылда шелеллеге шиптирген, а мекээ — дөрт чыл берген. Үүлгеткен херектеривистин-даа хирези ол хире болган боор ийин он...

ЧАРЛААЛДАР БЮРОЗУ

КИНО

ЯНВАРЬ 12-ДЕ

«НАИЫРАЛ»: «Друг бедных» (2 сериялыг, Индия) 9.30, 12.30, 15.30, 18.30 шактарда.

Видеозал: «Испугать насмерть» (2 сериялыг) 10.10, 13.10, 16.10, 19.10 шактарда.

«ПИОНЕР»: «Мультсборник» 9.00, 13.40, «Не бойся» 10.20, «У заставы «Красные камни» 12.10, «Последнее безумство» 15.00, 17.00, 19.00 (узаткан) шактарда.

«КАА-ХЕМ»: «Профессионал» (Франция) 12.00, 14.00, 16.20, 18.40 шактарда.

«ВОСТОК»: «Храм любви» (2 сериялыг, Индия) 13.00, 15.40, 18.20 шактарда.

ЯНВАРЬ 13-ТЕ

«НАИЫРАЛ»: «Друг бедных» (2 сериялыг, Индия) 9.30, 12.30, 15.30, 18.30 шактарда.

Видеозал: «Испугать насмерть» (2 сериялыг) 10.20, 13.10, 16.10, 19.10 шактарда.

«ПИОНЕР»: «Мультсборник» 9.00, 13.00, «Не бойся» 10.20, «У заставы «Красные камни» 12.10, «Последнее безумство» 15.00, 17.00, 19.00 (узаткан) шактарда.

«КАА-ХЕМ»: «Кай из ящика» (ГДР) 12.00, «Профессионал» (Франция) 14.00 16.20, 18.40 шактарда.

«ВОСТОК»: «Полёт навигатора» 10.00, «Храм любви» (2 сериялыг, Индия) 11.50, 14.30, 16.10 18.50 шактарда.

«ЕНИСЕЙ» к/б: «История о принцессе-пастушке» 13.00, «Заклятие Долины Змей» 14.40, 16.50, 19.00 шактарда.

ЯНВАРЬ 14-ТЕ

«НАИЫРАЛ»: «Вермутский треугольник» (Польша) 9.00, 11.00, 13.00, 15.00, 17.00, 19.00 (узаткан) шактарда.

Видеозал: «Охотники за привидениями» 9.40, 11.40, 13.40, 15.40, 17.40, 19.40 шактарда.

«ПИОНЕР»: «Алёшкина охота» 9.20, 12.40, «Капитан «Пилигрима» 10.40, 14.00, «Человек из черной «Волги» 16.00, 18.00, 20.00 шактарда.

«КАА-ХЕМ»: «Очки в золотой оправе» (Югославия — Италия — Франция) 14.00, 16.20, 18.40 шактарда.

«ЕНИСЕЙ» к/б: Друг бедных» (2 сериялыг) 16.00, 18.40 шактарда.

Кызыл хоорай, Красноармейская, 100

Индекс 54241.

Редактор

В. Ф. ЧАДАМБА

ТЕЛЕФОННАРЫ: ● редактор — 3-43-34, ▲ оралакчылары — 3-33-91; 3-34-17; ◆ приемная — 3-34-26; ● харыысалгалыг секретары — 3-34-92; ◆ оралакчылары — 3-45-93 Килдистер ● партий.-организастыг болгаш идеология — 3-36-82; 3-36-25 ◆ Советтер ажылдыын — 3-34-98; 3-41-23 ◆ үлетпур — 3-34-49, 3-36-73 ◆ кодээ ажылдагый — 3-41-16; ◆ культура — 3-39-15; 3-37-11; социал айтырыглар — 3-34-57; репортерлар болуу — 3-34-39; ◆ чагаа киллизи — 3-39-03; ◆ очулга — 3-34-93; корректорлар — 3-37-11; ● удурукчулер — 2-27-41; ◆ солун келбейн барганда — 2-32-75; ◆ бухгалтерия — 3-43-41.

Солун вторник, среда четверг, пятница, суббота хүннеринде үнер.

Чылда 260 катап үнер. Хемчээли 2 парлалга амаары.

Тираж 27800 экз.

Тыва АССР-ниң Ном үндурер чер, полиграфия болгаш ном садыынын херектериниң талазы-биле күүрне комитединиң типографиязы. Кызыл, Щетинкин болгаш Кравченко кудумчузу, бажын № 1.

Чагыг № 40.

Бүгү чурттарның пролетарийлери, каттыжыңар!

1925 ЧЫЛДА УНОВЕЗИЛЕТТИНГЕН

ШЫН

РСФСР-ниң Компартиязының Тыва рескомунуң, Тыва АССР-ниң Дээди Совединиң болгаш Министрлер Чөвүлелиниң органы

1991 чыл январь

15

вторник

№ 10 (4509)

Садар ортээ 10 коп.

(Чагыдар ортээ 6 коп.).

СЭКП ТК-ның Секретариадының хуралы

Бо чылдың бо хуралынга эгелээн бирги айтырыг эң-не чидиг болгаш ойу келген айтырыгларның бирээзин дизе ажырбас боор. Чурттакчы чонну аъш-чем-биле кандырарында бергедээшкин Москвадан-даа, чурттуң өске хоорайларындан-даа көстүп турар. Бо чылын аъш-чем продуктуларының хемчээлин кызырбас дээш, оон соонда чылдарда оларны бүдүрерин көвүдедир дээш чүнү кылырыл? Ону чедип алыр дээш көдээге кандыг экономиктиг чаартылгаларны чорутса эки? Аъш-чем курлавырларын немей өстүрер дээш бар бүдүрүлге күүдерин канчаар дээштиг кылдыр ажыглаарыл?

Ол болгаш оске-даа ыдыг айтырыгларга харыынны хуралдың киржикчилери Ростов областың партия организацияларының ажылының тодаргай чижээнден тыварын ораладашканнар. Өйү келген чугула айтырыгларны шиитпирлээрининг арганы коллективтинби-биле дилээринче олурушкаларны чалавышаан. СЭКП ТК-ның Политбюро кежигүү, секретары О. С. Шеһин мынча деп чугаалаан: СЭКП-ниң XXVIII съездизиниң политиктиг айтышкынарынга дүүштүр хөй тургузуглуг аграр экономиканы хевирлеп тургузаарынга деткимче, дуза кадарының талазы-биле ук область партия организациязының ажылы бүгү партия организацияларынга чугаажок-ла солун болур ужурлуг.

Ук чугааның чөптүүнге олурушканнар СЭКП Ростов обкомунуң бирги секретары В. Т. Суслиннің кыска иletкелин дыңнаан бүзүрээннер. Рынок харылзаларынче шилчип кирип турар үеде агроүлетпүр комплекизиниң эң-не идегелдиг болгаш эки оруу болза, хөй тургузуглуг экономиканы хөгжүдери болур деп, ол демдеглээн. Өнчүнүң болгаш ажыл-агыйны чорударының хөй янзы хевирлеринче шилчивейн, оларны хөгжүдеринге дең аргаларны тургуспас чүве болза, бөгүн аъш-чем рыногунда байдалды өскертири берге. Аграр политиказының чогум-на бо эң чугула утланыышкынынга областың партия комитетерининг күжениишкиннерин мөөңнээн. Оларның дыка хөйүү бо белен эвес байдалда политиктиг ажылдың чогуур арга-хевирлерин тып алганнар, олар көдээге ажыл-агый чорударының янзы-бүрү хевирлерин сайгырадыр талазы-биле тодаргай айтырыгларны шиитпирлээр. эде тургустунуушкун инициативазын быжыг тудар арганы берип турар.

Тараачын кижи бодунуң ажылының түңнелинге соңуургалдыг ээ болуп быжыглаңыр арганы бээр байдалдарны тургузарынга көдээде хөй-хөй партия организациялары дорт киржип тураарының эвээш эвес тодаргай чижектерин В. Т. Суслин көргүскен. Ол ажыл-агыйлар иштинге арендa харылзаларын-даа, кооперативтиг организацияларга-даа, хууда дузалал ажыл-агыйларынгада хамаарыжыр.

Ол хемчегларининг берилмези бар бе? Бар. Бар боорда, эвээш эвес. 1986-1990 чылдарда чылда ортумаа-биле көдээ ажыл-агый продукциязын ниитизи-биле бүдүрери он бир беш чылдыы-биле деңнээрге, 14,5 хуу көвүдээн. Тараа садары 59 хуу, үңүш үзүн—39, малды болгаш кушту—24, сүт садары 13 хуу көвүдээн. Бүдүрүлгениң орулгалыы эртнең чылын 38 хуу болган.

Ол айтырыгны өөренип көрүп турган бөлүктүң удуртукчузу — СЭКП ТК-ның Агар политика киидизиниң эргелекчизиниң бирги орадакчызы бодунуң эдеринчи иletкелинге бадыткалдыг көргүүтлерни кииргеш, мынча деп демдеглээн. Ростов областа ажыл-агый чорударының янзы-бүрү хевирлерин дээштиг ажыглаар талазы-биле ажыл дыка идепкейжээн. Партия обкому, хооркомнары, райкомнары организакчы болгаш политиктиг ажылды хамыктың мурпунда көдээниң коммунистериниң болгаш бүгү ишчилериниң бүзүрелин быжыглаарынче утландырган, ооң көл утказы: ажыл-агый чорударының чаа арга-хевирлеринче болгаш хөй уклад-тургузуглуг болурунче шилчилге дээрге аъш-чемниң четчир болурун чедип алырынга эң-не бүзүреледиг орук. Кадрларның өөредилгезин организастаарынче, сүмелерни болгаш норматив документилерни ажылдап кылырынче идеология активин, эртем-шинчилел албан чөрлериниң толээлекчилерин, практик ажылдакчыларны партияның область комитеди эвилелдеп, деткип турар. Ажыл-агый чорударының чаа хевирлеринің талазы-биле шиңгээдикчи төптүү районнарда салбырларлыг кылдыр тургусканың кичээнгейге алза чогуур. ол бот-орулгачарылга-биле ажылдап, көрдүнген программаны төп херек кырында боттандырып турар.

Ол бүгү кылдыпып турар ажылдарга чогуур үнелелди бергеш, ССРЭ-ниң Министрлер Чөвүлединиң Аъш-чем болгаш садып алышкын талазы-биле күрүне комиссиязының даргазының бирги орадакчызы В. И. Черноиванов Ростов областың удуртукчуларын көдээ ажыл-агый продукциязын эвилел фондузунга бээрин чедир боттандырбайн турары дээш шүгүмчүлээн. Агроүлетпүр бүдүрүлгезинге экономиктиг реформаны чорудуп турарының талазы-биле дуржулганы өөренип көөрүнге семинарын Ростовка эрттирериниң дугайында санал киргеп.

Бо айтырыгларны чугаалажып көөрүнге киришкен СЭКП ТК-ның секретары Е. С. Строев агроүлетпүр бүдүрүлгезинің хөгжүддезинге улам бедик деңгелди чедип алыр дээш эртежок чугула организастыг база экономиктиг белеткелдерни кылыр талазы-биле ростовчуларның күжениишкиннеринге бедик үнелелди база берген. Ооң-биле кады ол чедир ыыдынмаан, күүсеттинмээн чамдык түүлдерни адаан. Ростов обкому көдээниң социал чаартылгазын мурнадыр талазы-биле ажылды кошкак чоруткан деп, ТК-ның секретары санап турар. Соолгу үеде обласка бүдүрүлгенни эвес тудугнуң хемчээли он бирги беш чылдың деңнелинден 17 хуу кудулаан, чурттакта бажыңнарын 20 хуу, оруктарны 15 хуу эвээшти туткан. Экономиктиг чаартылга ажылдарынга бедик түңнелди үгле кижилериң амыдырал-чурттакгазы н ч е партия комитеттери сагыш салып тургаш чедип ап болур деп, секретарь чугаалаан.

Хөй укладтыг экономиканың быжыгарының айтырынче онзагай кичээнгей херек деп. СЭКП ТК-ның секретары Б. В. Гидаспов демдеглээн. Фермер деп кимыл ол? Агроном-даа, зоотехникдаа болур үкүрлүт кижидир. Оон ааңыда, ол чогуур технологтуг инфраструктуралыг турар, азы ону үрезин фондузу-биле хандырган турары, химияның ачы-дузазын болгаш оске-даа көдээ ажыл-агый организацияларның дузазын алган турар апаар. Бо бүтүнү ыяк өөренип көөр, боттандырар болза эки.

Бо айтырыгны чугаалажып көөрүнге СЭКП ТК-ның секретарьлары В. М. Фалин, Г. В. Семенова, СЭКП ТК-ның Секретариат кежигүннери И. И. Мельников болгаш А. И. Тепличнев олар киришкен.

Чугаалажып көрүүшкүнүң түңнелин үндүрүп тура, О. С. Шеһин хөй укладтыг аграр экономиканы хевирлеп тургузар керекче дуза кадар дээш Ростов областың партия организацияларының чорудуп турар ажылын эки деп көөрүн саналдаан. Кирген саналдарны барымдаалаш, колхозтарга кооперацияның эге баштайгы бүдүмүүн эгидеринге, өг-бүле, тараачын ажыл-агыйларны, хууда дузалал ажыл-агыйын хөгжүдеринге политиктиг салдар чедиреринің арганы-биле идиг бээрин партия комитеттеринге сүмелээн. Көдээни чаартырының, тараачыннарның ажылдаар, амыдыраар байдалдарын экижидеринің, көдээ ажыл-агый продукциязын болбаазырадырының сорулгаларын мурнады көөрүнүң чугулазы демдеглеттинген.

ТК-ның Секретариадының хуралынга СЭКП-ниң норматив-методиктиг сес документизинің төлевиилелдерин сайгарып көрген. Олар дээрге беш саавыр база үш дурум-дур. Оларны СЭКП ТК-ның октябрь (1990 ч.) Пленумунуң доктаалын дугаар ажылдап кылган. Секретариат хуралынга киргеп саналдарны өөренип көргеш, немей эде кылгаш, документилерниң үк төлевиилелдерин СЭКП ТК база ТКК кежигүннериче, а ол ышкаш чер-черде партия комитеттеринче чорудар деп шиитпир хүлээп алдынган. Оон соонда ол саавырларны болгаш дурумнерни ам бо дур СЭКП ТК-ның болгаш ТКК-ниң каттышкан Пленумунга чугаалажып көөртүге киирер деп турар.

ТК-ның Секретариадының СЭКП ТК-ның декабрь (1990 ч.) Пленумунуң шиитпирлерин күүседиринің организасс-политиктиг хемчегларининг планын боттандырар талазы-биле айтырыгны чугаалашкан. 1991 чылдың бирги кварталында Секретариаттың ажылынын планын бадылаан.

Кадр айтырыын база көргеп. Казахстанның Компартиязының ТК-зының партияның Тургай обкомунуң бирги секретарыгка К. У. Укиши бадылаар дугайында саналып хүлээп алган. Ол оон мурнунда улус депутаттарының Кустанай область Совединиң күүскомунуң даргазы болуп ажылдап турган.

СЭКП ТК-ның парлалга төвү.

ССРЭ-ниң Дээди Совединиң сессиязында

Эвилел парламентиниң сессиязы январьның 12-де 1991 чылда Күрүне бюджедині чүүлдүг деп бадылаан совгаарлатчайн шиитпирлээри неготтинин турар-алзын каш айтырыгларны чугаалажып көргеп.

Чүгле ол эвес, ажыл үезинде тургустунуп келгилээн еске-даа айтырыгларны азылеңишкининг чугаалажып көргенинің соонда депутаттар ССРЭ-ниң 1989 чылда Күрүне бюджединің күүсеттингенинің дугайында отчёттуу бадылаарының дугайында доктаалды болган улус депутаттарының IV Съездизиниң шиитпирлерин боттандырарының дугайында доктаалды хүлээп алганнар.

Дараазында депутаттар 1991 чылда экономиканы быжыглап экижидеринің шиити-эвилел фондузунуң дугайында хоойлу төлевиилелдиг чугаалажып көргеннер. Санал берип чүве чугаалаанарның хөй незин оон-биле чөпшээрешпейн, бетиглеп дээрге, эде кылда чогуурун саналдап турганнар. Шинчилгаш чогуур органнарга оңу чедир ажылдап кылгаш парламентиге катап киирер дугайында тускай доктаалды хүлээп алган.

Улус өөредилгезиниң, кадык камгалалының болгаш культураның ажылдакчыларының ажыл төлевиилелиниң эң кудуку хемчээлин улгатыгар дугайында айтырыгны бо чылдың февраль 1-ге чедир чугаалажып көөрүн ССРЭ-ниң болгаш эвилелдешнеп республикаларның чазактарынга сүмелээн доктаалды парламент кежигүннери түүлдүг деп көргеп.

Оон соонда парламент чонну ажыл-биле хандырарының дугайында ССР Эвилелиниң хоойлужудулгазының үндезиннерин бадылаан.

Ол-ла кежээ чурттуң экономиказының 1991 чылда ажылдаарының болгаш 1991 чылда ССР Эвилелиниң талазы-биле Күрүне планының дугайында доктаалды база хүлээп алган.

Депутаттар ол дугайын чугаалажып көргеш, Персия мугулдурунда байдаага хамаарыштыр доктаалды хүлээп алган. ССРЭ-ниң ишгики херектер министри Б. К. Пуго Мурнуу Осетиада байдал дугайын депутаттарга дыңнаткан. Ында байдалдың дүшкүүрлүүн барымдаалаш, олче ССРЭ-ниң Дээди Совединиң депутаттарындан тургустунган тускай комиссияны чорударын саналдаан.

ССРЭ-ниң Дээди Совединиң Националдар Соведининң Даргазы Р. Н. Нишанов Федерация чөвүлелиниң хуралының болганын депутаттарга дыңнаткан.

Сессия ажылын үргүлүүдеп турар.

(СЭТА).

Бүгү амыдыралы—чонунга бараалгал

Амыдырал-чурттакгазы төбиле чергелешкен онзагай салым-чолдуг кижилер чоргулаар. РСФСР-ниң база Тыва АССР-ниң улустуң артистери Максим Монгужукович, Кара-кыс Намзатовна Мунзуктарны шак ындыгларга бүрүнү-биле хамаарыштырып болур. Оларның дугайын үүре чугаалаксай бердиң дизе, бо удаада база хоочуннар дугайында чылыг сестерни соглээр чылдак тыптып келген.

Виктор Кок-оол аттыг хөгжүм-шиң театрының партия организациязының эолчег чок хуралын байырлыг байдалга эрттирери-биле коммунистер чыглып келген. Чугаадакчы оске организациялардан төлээлер база чалаан. «СЭКП-ге 50 чыл болганы» деп хөрек демдектерни театрның ян хоочуннары, улустуң артистери Кара-кыс база Максим Мунзуктарга тыпсырыгга хуралды тураскаатканы.

Театрның партия организациязы — улуг эвес коллектив. Ынчалзажок партияның хүрээлениинге бежен чыл чедир, харын-даа ажыр бактаапкан хоочуннар бези бары база солуп-дур. Театрның боду-биле деңге базып, ажаа талантызы тыптып сайзырап, ажаа бараан болуп келген хоочун артистерине театр коллективи чоргаарланыр эргелиг. Партия организациязының секретарының орадакчызы А. А. Давыдова хуралды ажыттаан. Хурал даргазы СЭКП Кызыл хооркомунуң секретары В. В. Оскал-оол (бо организацияда партучётта турар) хуралды чоруткан. Ленинчи партияга үүстүн чартының ажыр бараан болуп келген хоочун артистерге байыр чедирип, партия Кызыл хооркомунуң тураскаалдыг бижиин тывыскан. Хооркомнуң бирги секретары В. Г. Вальков «СЭКП-ге 50 чыл болганы» деп хөрек демдектерни артистерге тыпсып берген. Кыштың чыккылама соогу хаарып турза-даа, кып-кызыл дириг чечектерни хоочуннарга хөй-ле кижи белек кылдыр сунгулады.

Хоочуннарның оорүшкүзүн хуралга чыглып келгенер шуптузу үлежип, утундурбас чылыг сестерни соглеп, байыр чедиргилээнер. Аныяк коммунистер — артист Куулар Аизат, тургузулга кезээниң эргелекчизи Монгалбы Саян оларның сеткилдиң ханызындан соглеттинген сестерни дыңнаш, кижи чоргаарланыр: «Шынап-ла, кижи бүрүзүге шак ындыг кайгамчык амыдыралды чурттап эртери таварышпас. Амыдыралчы энергия, оорүшкү хайныгып чоруур улус. Шак ындыг солун амыдыралды чурттап эртерин магалыг-дыр. Партияга-даа, чүртка-даа берге үеде партияга киргенивиске бистер бичии-даа хомудавас бис. Хоочун коммунистерниң амыдыралы, ажыл-херээ биске, аныяктарга дириг үлегер-чижек болуур-дур. Оларның уран түүлге бердиннишкинин, ынакшылын, туруштуун кижи найгаар...»

Чиге соглээн сестер, ажаа кым-даа каттыжар. Хуралга чаладып келген чогаадакчы организациязының партия организацияларының төлээлери оларга каттыжып, база-ла чаагай күзээшкиннерин бараалгатканнар. «Бистиң шуптузуска эң-не хүндүлүг, эргим улус силер. Чогаадып-даа, чыып-даа чоруурлар. Ыры-биле чалгын, налган, шүлүк одурутларыбиле үгленген, шынап-ла, кайгамчык талант Намзатовнада бар болтай деп, ном үндүрер черниң улуг редактору Куулар Николай чугаалаан.

Ол сестер-биле Максим Монгужуковичиниң бичиндаа хомудатпас бис. Ол кайы хире ырлаар ийик. Чонуң чогаадылгазын чыып, ном кылдыр үндүрер, мөөңнээр дээш назыда орадажып чоруур ышкажык.

Партияга база чуртка кадыг-берге шак бо үеде төрээн партиязынга кажан кезээде шынчы болуп артпышаан, ооң адын бедик тудуп, боттарының мурнунда саздынган ажыл-херектерибиле сырый холбаштырып келген Кара-кыс Намзатовна, Максим Монгужукович ышкаш оожургал билбес чүректерлиг кижилерге кым-даа чоргаарланыр. Оларның амыдыралы — бүдүн төөгү. Бистиң амыдыралывыстың ёзулуг-да дириг херечилери оларлар. Амыдыралда эң-бакты көрүп, ылгап, шүүштүрүп келгеннер. Амыдыралды хажыызындан хайгаравайн, харын ону байлакшыдып, уран түүлү-биле чонунга кезээде-ле бараан болуп, бүгү бодун, бирден бирээ чокка ааңаа өргүп келгеннер.

Бо хуралга келген аалчылардан культура ажылдакчызы Калга-сол Анчимаа-ным, Иван Салчактың, Саян Кан-оолдуң байыр чедирген сестери онзагай болду: «Хүндүлүг Кара, Дерсу Узала! Силерни шагдан бээр билир бис, бистиң сорук киирип чоруур силер. силерни дозекээр бис, бистиң аравыста силер ышнаш улустуң барынга чоргаарланып тур бис. Саян сыннарыныы дег кадык чаагай болуңар!»..

«Оларның ат-сураа Саян сыннарын шагда-ла ажа берген, олар дээрге бистиң культуравыстың, уран түүлүвүстүң символу-дур...» — деп, хоочун чогаалчы, эртемден Монгуш Кенин-Лопсан шын-на сеткиил-биле чугаалап турду.

Хуралдың төнчүзүнде бистиң хүндүлүг артистеривис чыылганнарга оорүп четтиргенин илередип, сөс алганнар.

— Шынап-ла, оорүшкүлүг хүн-дүр, чүрээм бир янзы соп тур, бөгүнгү шынны үр-ле дилеп келдим. Мээң партия стажымны бүрүн тургузуп бергенинге партия рескомунга, хооркомга четтирдим. 62 чыл бурунгаар кежигүүнүге кирип алган партиямга дөмей-ле бүзүреэр мен, бо хүнгерде чамдыктар оон үнүп-даа турар-дыр. Оларның на херээ ыйнаан. Өскен коллективимге четтирдим. Эшоорү чок болза, кижи черле канчаар боор. База бир быныг чеденгинижим, кады чурттап, ажылдап келгеним аалым ишти — Кара Намзатовнам-на болгай — деп, Максим Монгужукович чугаалап турду.

Кадыг-берге дөртен чылда партияга киргеш, бежен чыл дургузунда оон хүрээлениңге чоруп, уран түүл-биле салым-чолун холбаап, аас-кежиктиг чурттап чоруурун демдеглевишаан, чылыг сестер, чаагай күзээшкиннер дээш эң-ээрүнге оорүп четтиргенин РСФСР-ниң база Тыва АССР-ниң улустуң артизи Кара-кыс Мунзук илереткен. Хоочуннарның кайызының-даа бады дамгыраа — ынак херээнге моон соңгаар-даа шынчы бараан болуру.

Чараш-даа, буянныг-даа, аас-кежиктиг-даа амыдыралдыг хоочуннар-дыр. Чонуң тывысканы алдар-адын толептии-биле эдилеп назылаза-даа, чуртунга, чонунга бараан болбушааннар. Олар кады чурттаа-ла 55 чыл болган. Беш ажы-төлүн азырап өстүргеш, төлептиг кижилер кылып каан. Уругларының ажы-төлүү — сес. «Улуг өглувус пенсиялай берген-не болгай» деп, Монгужукович баштактанды, кайгай бээримге, эде чугаалап кагды: «Ужудукчулар ындыг улус-тур ийин».

М. М. Мунзук чогаадыкчы ажылын чедиишкинниг уламчылавышаан. «Мосфильмниң» белеткеп эгелээри «Ермак» деп кинога боор кижиниң ролюнга ойнаар. Бай кижи ролюнда ойнай берген-дир аа дээп кайгаваннар. Сибирьде биче улустуң төлөвөн кижи дээр чорду. Кинюну Алтайга бо чылдың апрельде тырттырып киритпер.

Монгужуковичиниде ааңаа олурар чай кайда боор. Бир-ле айтырыг ону дүвүреткен чоруур. Кандыг-бир доора айтырыглар-даа эвес, бистиң тыва уран түүлдүң чугула айтырыглары-ла ону хөлзедип келген. «Мелодия» фирмага тыва пластинкаларны база бижидер.

30, 40 чылдарда болуп турган ужур-дүрүм чок ажылаашкыннарның ужуундан хоочун коммунистиң доду партия стажы элээн үеде үстү берген турган. Ол айтырытны СЭКП ТК-га чедир тургузуп келзедаа, бистиң обкомнуң моон мурнундагы удуртулгазынга турган кижилер ону белеңне эдер хөөн чогундан бо хүннерге чедир шөйүлген айтырыг болуп турар. Шивегейин шоодайга чажырбазы дег, чөптүү чорук дөмей-ле тургустунуп, тиилеп үнген...

РСФСР-ниң культура министри болган сураглыг киноактёр Юрий Соломинбиле артизивис моон мурнунда киноларга кады ойнап, харылзажып шаг болган кижи болгай. Ынчангаш министрниң мурнунга айтырыг тургузуп баары ааңаа элээн таарымчалыг хире боорга, бистиң улус Максим Монгужуковичиниң олче «шапкынчы» кылдыр салып турар болбас ийикпе. Чоруун чогудары ааңаа бичиндаа аар чүүк болбас, харын сорук киирер, чалгыннандырар.

Улустуң артистери хоочун коммунистеривистиң кырыыр назыны безин аас-кежиктиг, ажыл-херектер-биле бүргеткен, шынап-ла, кайгамчык улус аа. Хүндүлүг хоочуннарывыс, силерге шуптувус байыр чедирип тур бис. Ам силерниң хөректеринерде «СЭКП-ге 50 чыл болганы» деп хөрек демдектери чайнай берди ышкажыл. Ааңаа ылап-ла төлептиг силер!

Болуймаа ДИРЧИН.
ЧУРУКТА: хоочуннарга байыр чедирип турары.
Оңдар ОХЕМЧИКТИҢ фотозу.

ФЕДЕРАЦИЯ ЧӨВҮЛЕЛИНИҢ ХУРАЛЫ

Январь 12-де Кремльде ССРЭ Президентизи М. С. Горбачевтуң даргалавшкыны-биле Федерация чөвүлелиниң хуралы болуп эрткен.

Хүн айтырыында кирбээндаа болза, бир дугаарында Литва ССР-де байдал дугайында айтырыгны чугаалашкан. Ол черде тургустунуп келген байдалды ССРЭ-ниң Конституциязының болгаш хоойлуларының үндезинниге политиктиг методтарны ажыглап турган шиитпирлээринің чугулазы демдеглеттинген. Тургустунуп келген байдалды тодарадып көөр болгаш чогуур хемчегларни ажылдап кылыры-биле ол республикаже Федерацияя чөвүлелиниң төлээлекчилерин чорудар деп шиитпир хүлээп алдынган.

Хүн айтырыында көрдүнгенин ёзугаар Эвилел керээзиниң төлевиилелиниң ажылдап кылдынып турарының дугайында айтырыгны чугаалашкан.

1991 чылда социал-экономиктиг байдалды быжыглап экижидеринің талазыбиле кылдынган дугуржулганы чугаалажып көөру доозулган.

(СЭТА).

ЛИТВАДА БАЙДАЛ

Литва ССР-де байдал коңчуг чидиглени берген. Республиканың удуртулгазы СССРЭ Президентизиниң чоруткан кыйгырыын хүлээп албаан. Январь 12-де республиканың Дээди Соведи амгы онза байдалда боочепсекти ажыглап болур дугайында доктаалды хүлээп алган. Литваның удуртукчулары Ландсбергис, Мотека радио, телевидениеге чүве чугаалааш, Литва Совет Эвилели-биле дайын байдалында турар деп онзалап демдеглеп турарлар.

Литваның телерадиозу антисоветчи пропагандаңы дүмчүп чок дамчыдып келген. Ажылчы чоннарның янзыбүрү кезектеринден тургустунган национал камгалаңыышкын комитеди ындыг пропагандага удурланган кыйгырыгны телевидениениң болгаш парламентиниң удуртукчуларынга чедирип бээри-биле делегацияны чоруткан. Крайны камгалаары-биле парламентиниң тургусканы боо-чепсектиг кижилер делегация кежигүнерин хүлээп алыр байтык, оларны эттеп дорамчылаан. Оон соонда ажылчы чоннуң төлөөлекчилери телевидение бажыңының чоогунга удурланыышкын чыскаалын организастаан. Чыскаалдың киржикчилери телевидение бажыңының чанынга чоожшулап кээрге, оларже частыр бүдүмелдерни октап, боолап агелээн. Ааңаа турган шериглерден бир офицер олген.

Байдал ынчап баарга национал камгалаңыышкын комитеди ССРЭ-ниң Иштики херектер министерствозундан болгаш Вильнюс гарнизонуң начальнигинден телерадио черинге контроль тургузарынга дузалажырын дилээн. Январь 13-те дүнеки-нің 2 шакта шериг десантызы болгаш милиция ажылдакчылары телестудияны бажыңын ээлеп алган. Десантниктер ол бажыңны ээлеп ап турар үеде ок чок, дары-биле октаан патронларны ажыглаан, а «Саюдистия» талдалакчылары — ол бажыңга турган муң ажыг кижи автомат боолар-биле боолап турган. Оон түнелинде ааңаа 13 кижи өлген, 112 кижи салыгланган. «Саюдистия» талдалакчылары ол бажыңны буза тепсиришкинниң чылыг сестерин чон илередип турар.

Байдалдың чидиглегенибиле холбаштыр Вильнюста болгаш Каунаста онза байдал чарлаттынган.

(СЭТА).

ЧАА КЫШТАГЛАРДА

«Күш-ажылдың хостуу» совхозтуң Чодураа салбырында Виктор Чалбаага удурткан тудугжу звено совхоз удуртулгазы-биле дугуружкаш, чаа кажаалариы эрткен чылдың майдан эгелеп тудуп киришкен. Олар баштай Ак-Чаатының он талазында эриниге аныяк малчын Андрей Чалбаага 350 дербелчин метр шолдуг кажааны туткан. Ол улуг кажааның чанынга сиген кажаазын, хөй чемгерер серии кылган. Малчының чурттаар орал-савазы кылдыр 36 дербелчин метр чаа бажыңны крышалап, кладовкалап тургаш тудуп берген. Чылыг суг турар доскаарның үтек кажаазын шынарлыг кылган.

Ол-ла звено Хаялыг-Даг-да малчын Кара оол Донгактың 300 ангор ошку турар кажаазын туткан.

Тудугжуларга оорүп четтиришкинниң чылыг сестерин чон илередип турар.

Баяр ХЕРТЕК.

ССРЭ-ниң, РСФСР-ниң болгаш Тыва АССР-ниң улус депутаттарынга сонгукчуларның берген чагыгларының дугайында

ТЫВА АССР-НИҢ ДЭЭДИ СОВЕДИНИҢ ПРЕЗИДИУМУНУҢ ДОКТААЛЫ

Тыва АССР-ниң Дээди Совединиң Президиумунуң **доктаадыры болза:**

ССРЭ-ниң, РСФСР-ниң болгаш Тыва АССР-ниң улус депутаттарынга сонгукчуларның берген чагыгларының РСФСР-ниң Министрлер Чөвүлелиниң «1991-1992 чылдарда Тыва АССР-ниң социал-экономиктиг хөгжүлдезининің дугайында» 1990 чылдың сентябрь 27-де № 381 доктаалынга. Тыва АССР-ниң социал-экономиктиг хөгжүлдезининің баш удур тодарадылгазынга болгаш 1991 чылда база дараазында үелерде республика бюджединге дүүштүр чугаалажып көөрүн Тыва АССР-ниң Министрлер Чөвүлелинге дагзыр.

Чугаалажып көргенинің түңнелин ССРЭ-ниң, РСФСР-ниң болгаш Тыва АССР-ниң улус депутаттарынга дыңнадыр.

Тыва АССР-ниң Дээди Совединиң Даргазы Ч.-Д. ОНДАР.

Кызыл хоорай.
1991 чылдың январь 9.

РСФСР-ДЕ ӨНЧҮ ДУГАЙЫНДА

Россия Совет Федеративтиг Социалистиг Республиканың Хоойлузу

I кезек.

НИИТИ ЧҮҮЛДЕР

1. чүүл. РСФСР-де өнчү дугайында хоойлужудулга.

1. РСФСР-ниң девискээринге чери, еске-даа бойдус курлавырлары, бүдүрүлгениң чепсек-херекселдери, херегледл чүүлдерии болгаш еске-даа эт-хөреңгилери — өнчү болдурарының харылзаа-хамаарыл галары РСФСР-ниң болгаш Россия Федерациязында кирген республикаларның хоойлулары, улус депутаттарының чер-чер Советтериниң боттарының бүрүн эргелиг хемчээлдериге үндүрген актылары шинтирлеп таарыштырар.

Эрге-чагырганың күрүне органнарының болгаш эргеледелериниң экономиктиг харылзааларының киржикчилериниң болгаш еске-даа кижилерниң болгаш еске-даа бот-башкарылганың чер-чер органнарының Россия Федерациязының кызыгаарының дашты-нда турар эт-хөреңгизиниң өнчү болдурар эргелиг РСФСР-ге хүлээп көөр болгаш Хоойлу-биле камгалаар.

6. Будүрген продукциниле кады эт-хөреңгини ажыл-агыйга болгаш еске-даа хевир-биле ажыглаанының түңнелдери, а ол ышкаш эт-хөреңгини ажыглаанындан алдынган үре-түңнел болгаш еске-даа орулгалар бир эвес Хоойлуда база еске кижилер-биле өнчү эвээниң керээзинде оон осказр көрдүмээн болза, ол эт-хөреңги өнүзүүнүң эвээнге хамаажыр.

7. Өнчү эвээ оон бодунга хамаарышкан эт-хөреңгини-биле хөлбашкап шүүдөлдерии алыр, а ол ышкаш оон таварылга боол узуткаттыларының азы таварылга боол үрелириниң талазы-биле хоойлу азы керээге көрдүмээн болза, каражазын чүктээриңге белеп болур.

8. Хоойлуда көрдүнген таварылгаларда, байдалдарда болгаш хемчээлдерге бичү эвээнге оон эт-хөреңгизии еске кижилерге хемчээлдиг ажыглаарының чөпшээрээр хүлээлгенин дагзын болур.

9. Өнчүүүң эргезии боттандырып чорудары еске кижилериниң эргелерии болгаш хоойлу-биле камгалаттынган эрге-ажыктарын үреве ужурлуг.

Бодунуң монополдуг азы еске-даа артык байдалдарын өскээр ажыглаанының уржуундан өнчү эвээниң таварыштырган каражазын, тывынгыр ажыл-ишчи чоруктуг ак сеткилдиг эвес аргаларын (ак сеткилдиг эвес чаржадажышкынны) ажыглааны болгаш еске кижилериң эргелерии база хоойлу-биле камгалаан соңуургалдарын үреэн еске-даа хөделиишиннериң чедирген каражазын долу хемчээлдии-биле дедир эгидер үжурлуг.

Өнчү эвээ бодунуң эргелери боттандырып чорударының үезинде хамаатыларының кадыкшылынга болган долгандыр бойдуска каржа болдурбазының хемчеглерии алыр үжурлуг.

3 чүүл. Өнчү эвээниң эт-хөреңгизин каттыштырары

1. Хуу кижиниң, күрүенниң, муниципалитеттиң өнчүзү боол турар болгаш хөй-ниити каттыжышкыннарының (организацияларының) боол турар өнчүнү РСФСР-ниң, Россия Федерациязында кирген республикаларының хоойлужудулгазында оон өскээр көрбээн болза, каттыштырарын чөпшээрээр.

2. Өнчү хары үгда элээп каш кижилерге ниити (коллективтиг) өнчү болур эргелии-биле хамааржып болур, ол үеде оларның кижи бүрүзүнүң үдүүн (өнчү үлүүн) азы үлүглерии (каттышкан өнчүнү) тодаратнан турар ужурлуг. Ниити өнчү боол турар эт-хөреңгини эелеринии, ажыглаарын болгаш баш миннирии бүгү өнчү эелериниң дугурушканын бүгүлээр боттандырып чорудар, а бир эвес ол чок болза, ону суд, күрүне арбитражы азы өнчү эелериниң кайы-бирээзиниң негелде-билдиришкирии бүгүлээр үшкүүнү суду тодарадыл доктаадыр.

3. Ниити үлүг өнчүзүнүң киржикчиниң бодунуң үлүүн ангылап, үзүп алыр, а ниити каттышкан өнчүнүң киржикчиниң бодунуң үлүүн тодарадыр база ангылап алыр эргелиг.

4. Ниити өнчүде үлүгүн оске кижиге садарының болган эт-хөреңгизин албан чер участоктарын-тускайлаан даг черлер, бажыңнар, тудугдар, дериглөөр, чиг эт болгаш материалдар, акша, үнелиг сагыышнар, еске-даа будүрүлгет, херегледл, социал, культура болгаш еске-даа хөреңгелдиг эт-хөреңгелерии, а ол ышкаш утаан-болал болгаш чогаадыкчы күш-аргалыы продукциялары оңсаттыг-биле хуваар эргелиг.

4 чүүл. Күш-ажыл болгаш өнчү

1. Хамааты кижи бодунуң шыдаар аргалары-биле күш-ажыл кылыр бүрүн эргелиг.

Хамааты кижи ол эргезии чүгле боду азы керээге үндезилээш-даа ажыглап боттандырар.

2. Өнчү эвээ будүрүлгеге тывынгыр ажыл-херекти болган РСФСР-ниң хоойлулары-биле хоруваан еске-даа ажыл-чорудулгаларны боттандырарда, хамаатылар-биле оларның күш-ажылын ажыглаарының дугайында керээлерии чарар эргелиг. Күштүг боол турар хөөйлу өзүгаар хамаатыг кижи оон күш-ажылын ажыглаанының түңнелинде кирген орулганың үлүүн алыр эргелиг.

Хамааты кижи өнчү эвээниң чөпшээрешкении өзүгаар бодунуң хөлези өзүгаар ажылдап турары будүрүлгезиниң эт-хөреңгизиниге салыышкынын ышпер, ол будүрүлге черииң арыг орулгазының кезиин кииргеп үлүүнге дүүштүр алыр эргелиг.

Өнчү эвээ азы оон турганы болгаш хамаатының күжүн ажыглаан будүрүлге чери хуу күш-ажылы салыышкынына дүүшпеп төлевирии болгаш күш-ажылдың еске-даа негелделерии, а ол ышкаш ук будүрүлгениң эт-хөреңгизиниге ол хамаатының салыышкыны бодунуң чогаал кижи чокка, РСФСР-ниң хоойлужудулгазында база күш-ажыл керээзинде көрдүнген еске-даа социал-экономиктиг магадылаларны бээр.

5 чүүл. Эт-сеп эргелери

1. Хоойлуда доктаатка таварылгаларда, а ол ышкаш өнчү эвээниң көргени таварылгаларында ол эргелерии Хоойлу-биле азы эт-хөреңгиниң эвээниң айтып турары хемчээлдериге ол эргелерии ажыглаан үре-түңнел еске кижилер оон эт-хөреңгизин эдилээр, ажыглаар болгаш баш миннир эргелиг боол болур.

Айыттынган негелделерии өзүгаар өнчү эвээниң эт-хөреңгилерии ажыл-агыйга болгаш еске-даа арга-хевир-биле ажылап турар кижилерге бир эвес РСФСР-ниң хоойлужудулга актыларында оон өскээр корбээн болза, оларның эргелерии болгаш эрге-ажыктарын өнчү эвээниң ышкаш, шакпа ынчаар кажыктыышкынының магадылалын хандырар.

2. Өнчү эвээ бодунга хамаажыын турар эт-хөреңгизин оон турганнан будүрүлге черииге ажыл-агыйны долузу-биле чорудар эргелиг кылдыр бижыглап болур.

Будүрүлге чери бодунга бижыглаан эт-хөреңгизин ажыл-агыйга долузу-биле ажыглаар эргени боттандырбышаан, айыттынган эт-хөреңгизин эелээр, ажыглаар болгаш баш миннир, анаа хамаарыштыр хоойлуга чоруушек эвес кандыг-даа хөделиишиннерии кылып болур. Бир эвес хоойлужудулга актыларында азы өнчү эвээ-биле будүрүлгениң аразында керээзинде оон осказр көрбээн болза, долу ажыл-агыйны ажыглалыңың эргезиниге өнчү эргезиниң дугайында дүрүмнү ажыглаар.

Өнчү эвээ азы оон эт-хөреңгизин уштап-баштаар кылдыр хоойлу болгаш будүрүлгениң тургузукчу документилери-биле томуйлаттырган кижилер будүрүлгени тургузарының болган оон ажыл-чорудулгазының сорулгаларын тодарадырының, оны эде организастаарының болгаш дүжүреринии айтырыгларын шинтирлээр, анаа бүзүреткен эт-хөреңгини ажыглалының ажыктыына болгаш будүрүлгени болгузуга контрольду боттандырып чорудар.

Өнчү эвээ будүрүлге черииге оон дамчыдып бергеи эт-хөреңгизин ажыглаанындан киргеп арыг орулганың кезиик-чамдыкын өнчү эвээ-биле будүрүлгениң аразында керээде айыткан хемчээлди өзүгаар алыр эргелиг. Ындыг үлүгүң тодарадырының үезинде тургустуган маргылдааларны суд күрүне арбитражы азы үшкүнүм аразында суд үезиниттирээр.

3. Өнчү эвээниң акша-хөреңгизиниң күсели-биле акшаландырып турар күрүнениң болгаш еске-даа албан чердеринге өнчү эвээниң бижыглаанны эт-хөреңгизи хоойлу-биле доктааттынган хемчээлдерге, бодунуң ажыл-чорудулгазының сорулгазын, өнчү эвээниң даалгаларын база эт-хөреңгиниң хереглелии өзүгаар оларны эелээри, ажыглаарыы болгаш баш миннир эргелиг албан черииң башкарылгазыңга турар.

Эт-хөреңгизин албан черлеринге бижыглаан өнчү оон бүдүрүлгеге киришкенинден болгаш күш-ажыл кылып шыдаар еске-даа аргаларындан, ажылгыр-тывынгыр ажыл-чорудулгазыңдан, бодунуң хууда ажыл-агыйын аңы чорутканындан алдынган орулгаларындан болгаш кредит албан черлеринге салган акша-хөреңгилериниден, акциялардан, еске-даа ортекүнелиг саазынналардан алган орулгаларындан, хоойлу-дүрүмге дүүштүр салгал дамчып келген эт-хөреңгилерден тургустуган болгаш немежип ковудаэр.

2. Хамаатының эт-хөреңгини салгал дамчып бээр эргезии хүлээп көөр болгаш хоойлу-биле камгалаар.

10 чүүл. Хамаатының хууда өнчүзү болур чүүлдер

1. Хамаатының хууда өнчүзү болур чүүлдер:

— чер участоктары;

— чурттала бажыңнары, квартиралар, дачалар, сад участоктары, гаражтар, баа-даа будүрүлгелер оларның киржикчилериниң салыышкыныңың түңү, а ол ышкаш будүрүлгенин тургусканы болгаш оон эт-хөреңгизин ковудедиринге ажылдакчының киирген салыышкынызы кирер.

Эт-хөреңгини ковудедиринге ажылдакчының киирген салыышкынының хемчээли будүрүлгениң ажыл-чорудулгазыңга оон күш-ажылчы киржикпеги-биле болгаш ол будүрүлгеде оон киирген салыышкынының кайы хире боол турары-биле тодараттынар.

2. Будүрүлгеге ажылдакчының салыышкынының болган ону дедир төлеп бээрииң хемчээлии ажыл-агыйжы ажыл-чорудулганың түңнелдерии барымдаалап көрүп тургаш, будүрүлгениң коллективи тодарадыр.

3. Будүрүлге-биле күш-ажылчы харылзааны сокаткан ажылдакчыга болгаш чок апарган ажылдакчының салгалынга оон күзээни-биле салгал дамчыткан кижиниң салыышкынын төлүп бээр.

4. Будүрүлгени дүжүрген тавариллага бюджет, банкылар болгаш еске-даа кредиторлар-биле санашкан соонда, ажылдакчыга (салгакчыга) салыышкынының ортээн төлеп бээр.

16 чүүл. Ажылгыр-тывынгыр каттыжыышкынның оң-чүзү

1. Ажыл-агыйжы ниитилелдериниң, эштежилгелериниң, коллективтиг болгаш арендалыг будүрүлгелериниң, кооперативтериниң болгаш юридиктиг черлериниң (кооперацияларның, ассоциацияларның, эвилелдер, девискээр болгаш ажыл-агыйлар аразының каттыжышкынының) ажылгыр-тывынгыр каттыжышкынының боттарының киржикчилериниң эки тура-биле өнчү кылдыр бергеи эт-хөреңгилериниң, а ол ышкаш ажылдакчының киирген салыышкынын кирер.

Эт-хөреңгини ковудедиринге ажылдакчының киирген салыышкынының хемчээли будүрүлгениң ажыл-чорудулгазыңга оон күш-ажылчы киржикпеги-биле болгаш ол будүрүлгеде оон киирген салыышкынының кайы хире боол турары-биле тодараттынар.

2. Будүрүлгеге ажылдакчының салыышкынының болган ону дедир төлеп бээрииң хемчээлии ажыл-агыйжы ажыл-чорудулганың

III кезек.

ХӨЙ-НИИТИ КАТТЫЖЫЫШКЫННАРЫНЫҢ (ОРГАНИЗАЦИЯЛАРЫНЫҢ) ӨНЧҮ ЭРГЕЗИ

17 чүүл. Хөй-ниити каттыжыышкынарының (организацияларының) өнчүзү

1. Юридиктиг черлер болур хөй-ниити каттыжыышкынары (организациялары) бажыңнары, тудугдары, чурттала фондузун, дериг-херекселдерни, эт-сеңгии, культура - чырыдыышкынга болгаш кадыкшылгага ажыглаттынар эт-хөреңгилерии, акша-хөреңгилерии, акцияларны болгаш ортекүнелиг саазынналары база боднуң ажыл-чорудулгазын боттандырарының херектиг болгаш Уставта (дүрүмде) көрдүнген еске-даа эт-хөреңгизин өнчү кылып ап болур эргелиг.

Хөй-ниити организациялары ажылгыр-тывынгыр ажыл-чорудулганы кылып, ол сорулганы боттандырарыы-биле будүрүлгелерии болгаш еске-даа эт-хөреңгилерии боттарының Уставында көрдүнген сорулгаларын күүседиринге четчир хире-чергелиг кылдыр тургузаар болгаш садыл алыр эргелиг.

1. Хөй-ниити каттыжыышкынарының юридиктиг черлер кылдыр тургусканы азы садыл алганы будүрүлгелер болгаш албан черлери долу ажыл-чорудулганы чорудар эргелиг азы оларга быжыглаан эт-хөреңгилерии оперативтиг уштап-баштаар эргелиг.

3. Хөй-ниити каттыжыышкынының (организациязының) дүжүргеш, бюджет, банкылар болгаш еске-даа кредиторлар-биле санашкан соонда оон арткан эт-хөреңгини ук каттыжыышкынының Уставында (дүрүмүде) көрдүнген сорулгаларже үгландырар.

18 чүүл. Буянныг ачы-дуза чедирер болгаш еске-даа хөй-ниити фондуларының өнчүзү.

1. Юридиктиг черлер болур буянныг ачы-дуза чедирер болгаш еске-даа хөй-ниити фондулары Уставта көрдүнген ажыл-чорудулгазың күүседиринге оларны тургусканы черлериниң берген эт-хөреңгилериниң эелери болур эргелиг. Буянныг ачы-дуза чедирер болгаш еске-даа хөй-ниити фондулары боттарының чепсек-херекселдери-биле ажыл-агыйжы ажыл-чорудулгазыңдан алган орулгаларын киристирбишаан, тургузуп алганы азы садыл алганы эт-хөреңгиниң, а ол ышкаш хамаатыларның күрүенниң болгаш еске-даа юридиктиг черлериниң дамчыдып бергеи эт-хөреңгилериниң эелери болур эргелиг. Боттарының өнчүзүнде турар эт-хөреңгилериниң ажыглаттынын турарының дугайында отчеттарыны бүгү-ниитиниг дыңнадыры-биле шилап чарлаар.

2. Юридиктиг черлер болур будүрүлгелери болгаш албан черлери буянныг ачы-дуза чедирер болгаш еске-даа хөй-ниити фондулары тургузуп азы садыл ап турар үеде, а ол ышкаш буянныг ачы-дуза чедирер болгаш еске-даа хөй-ниити фондулары тургузуп азы садыл ап турар үеде оон эт-хөреңгизиниң, а ол ышкаш хамаатыларның күрүенниң болгаш еске-даа юридиктиг черлериниң дамчыдып бергеи эт-хөреңгилериниң эелери болур эргелиг. Боттарының өнчүзүнде турар эт-хөреңгилериниң ажыглаттынын турарының дугайында отчеттарыны бүгү-ниитиниг дыңнадыры-биле шилап чарлаар.

3. Шажын организацияларының юридиктиг албан черлерии буянныг ачы-дуза чедирер болгаш еске-даа хөй-ниити фондулары тургузуп азы садыл ап турар үеде оон эт-хөреңгизиниң, а ол ышкаш хамаатыларның күрүенниң болгаш еске-даа юридиктиг черлериниң дамчыдып бергеи эт-хөреңгилериниң эелери болур эргелиг. Боттарының өнчүзүнде турар эт-хөреңгилериниң ажыглаттынын турарының дугайында отчеттарыны бүгү-ниитиниг дыңнадыры-биле шилап чарлаар.

19 чүүл. Шажын организацияларының өнчүзү

1. Юридиктиг албан черлери болуп турар шажын организацияларының өнчүзү кылдыр бажыңнар, чүдүлге херекселдери, будүрүлге, социал болгаш ачы-дуза объектилери, оларның ажыл-чорудулгазын хандырарына эргежок чугула акша-хөреңги болгаш еске-даа эт-хөреңги туруп болур.

Боттарының акша-хөреңгизиниң күсели-биле садыл азы тургузуп алганы, хамаатыларның, организацияларның оргүл кылдыр бергеии азы күрүенниң дамчыдып бергеи, азы хоойлу өзүгаар чөпшээрээп турар еске-даа чурум-биле садыл алганы эт-хөреңгиниң шажын организацияларының боднуң өнчүзү болдурар эргелиг.

2. Шажын организацияларының юридиктиг албан черлери кылдыр тургусканы будүрүлгелер болгаш албан черлери ажыл-агыйны бүгүнү-биле чорудар азы оларга быжыглаан эт-хөреңгилии хүн бүрү башкарар эргелиг.

3. Шажын организацияларын узуткаан таварылгада бюджет, банкылар болгаш еске-даа чээли берикчилери-биле санашкынының соонда артып калган оон эт-хөреңгизин оон уставында көрдүнген сорулгаларга ажыглаар эргелиг.

IV кезек.

КҮРҮНЕ БОЛГАШ МУНИЦИПАЛИТЕТ ӨНЧҮ ЭРГЕЗИ

20 чүүл. Күрүне өнчүзүнүң дугайында ниити чүүлдер

1. РСФСР-ниң күрүне өнчүзү РСФСР-ниң хөй нашоналдыг чонунуң байлаа болур.

РСФСР-ге күрүне өнчүзү федералдыг өнчү болгаш Россия Федерациязында бактаал кирип турар республика, автономнуг область, автономнуг округ, край, область оларга хамаарышкан эт-хөреңгиниң бот-тускайлаң хамаарышпас эелери болур болгаш хүлээлгелер талазы-биле харыылаптас.

3. Күрүне эт-хөреңгизин башкарарын болгаш эргелээрин улус депутаттарының чогуур Советтери болгаш оларга толээлеттиргеп күрүне органнары боттандырар.

(Төнчүзү 3-кү арыңда).

РСФСР-ДЕ ӨНЧҮ ДУГАЙЫНДА

Россия Совет Федеративтиг Социалистиг Республиканың Хоойлузу

(Төнчүзү. Этези 2-ги арында).

4. Бо Хоойлуның чүүлдерин РСФСР-ниң девискээринде хурар ниити-эвилелдиң күрүне өнчүзүнге, эвилелдешкен өске-даа республиказарның болгаш оларның составында бактаап кирип турар республикаларның, автономнуг областарның, автономнуг округтарның, крайларның болгаш федерациянның күрүне өнчүзүнге хамаарыштыр ажыглаар.

21 чүүл. Күрүне өнчүзүүшүн эргезиниң объектилери

1. РСФСР-ниң күрүне өнчүзүнге РСФСР-ниң эргечагырга болгаш эргелеп башкарылга органнарының эт-хөрениши, континенталдыг шельфтиң болгаш РСФСР-ниң далайның экономиктиг зоназының курлавырлары, ниити күрүне чергелиг культура болгаш төөгү талазы-биле үнелиг чүүлдер, РСФСР-ниң Күрүне бюджединиң акша-хөрениши, РСФСР-ниң күрүне банкылары, ниити-эвилелдиң алдын курлавырында, алмаз болгаш валюта фондуларында РСФСР-ниң үлүг, республиканың пенсия, страхованиe, курлавыр болгаш өске-даа фондулары хамаарыжыр.

Үлетпүрде будүрүлге чепсек-херекселдери, транспорттуң, харылзаанның, информатиканың, одалга-энергетика комплексизиниң будүрүлгелери, РСФСР-ниң сорулгаларын боттандырарынга эргежок чүгүлээ өске-даа будүрүлгелер болгаш өске-даа эт-хөрениш РСФСР-ниң болгаш Федерацияның субъектилериниң күрүне өнчүзүнге кирип болур.

2. Россия Федерациязының кирип турар республикаларның, автономнуг областарның, автономнуг округтарның, крайларның, областарның өнчүзүнге оларның эрге-чагырга болгаш эргелеп башкарылга органнарының эт-хөрениши, Россия Федерацияның бактаап кирип турар республикаларның, автономнуг областарның, автономнуг округтуң, крайның, областың хөрениши болуп турар.

2. Үндүрүлер, каайылыар болгаш күрүнеңиң өске-даа оргулгалары, а ол шынаң РСФСР-ниң, Россия Федерациязының составында бактаап кирип турар республиканың, автономнуг областың, автономнуг округтуң, крайның, областың хоойлуга дүүштүр садыпталганы өске-даа эт-хөрениш хөрениже кирер.

23 чүүл. Муниципалитет өнчүзү

1. Күрүне эрге-чагыргазының чер-чер органнарының болгаш тус чер бот-башкартыныылгазының эт-хөрениши, тус чер бюджединиң болгаш бюджеттен дашкаар фондуларның акша-хөрениши, чуртталга фондузу, чуртталга фондузунуң бажыңнарында улус чурттавайн турар оран-сава, инженер инфраструктуранның объектилери (водопроводкан а л и з а ц и я ажыл-агыйының, чылыг хандырылгазының, электри хандырылгазының, газ хандырылгазының, хөөрайның электри транспортузуң тудуглары болгаш четкилери, даштыкы чаагайжыдылга объектилери) болгаш тус чер бот-башкартыныылгазының дугайында хоойлуулугадан кордүүген таварылгалардан ангыда, улус депутаттарының Советтериниң девискээринде турар болгаш хереглеңчилериң коммунал хандырылгазын дорт боттандырып турар объектилер районуң, хөөрайның болгаш оларда кирип турар административ-девискээр турғузуглариның муниципалитет өнчүзүнге хамаарыжыр.

2. Кедээ ажыл-агый, садыг, амыдырал хандырылга, транспорт будүрүлгелери, улеттүр, тудуг болгаш өске-даа будүрүлгелер, эт-хөреңги комплекстери, улус ээредилге, культура, надыр камгалал албан черлери болгаш экономиктиг база социал хөгжүдлеге болгаш тус чер бот-башкартыныылгазының дугайында хоойлуулугадага дүүштүр административ-девискээр тус-тус турғузуглариның мурнунда туруп турар өске-даа сорулгаларны шиитпирлээриниге эргежок чүгүлээ өске-даа эт-хөреңги районуң, хөөрайның болгаш оларда кирип турар административ-девискээр турғузуглариның муниципалитет өнчүзүнге турүп болур.

3. Муниципалитет өнчүзүн эргелээрин болгаш башкарарын улус депутаттарының чогуур чер-чер Советтери болгаш тус чер бот-башкартыныылгазының органнары боттандырар.

24 чүүл. Күрүне болгаш муниципалитет будүрүлгелериниң база албан черлериниң эт-хөреңгизи

1. Күрүне азы муниципалитет өнчүзү болуп турар болгаш күрүне азы муниципалитет будүрүлгезиниде быыгыланып эт-хөреңги ажыл-агыйны долузу-биле башкарып чорудар эргелиг будүрүлгелиг болур.

2. Кажан ону хөреңги-кошкул чок (ховзураан) деп хүлээп керген таварылгалардан ангыда, күрүне азы муниципалитет будүрүлгезин эде организастаар азы узуткаар дугайында шиитпирни күрүне азы муниципалитет эт-хөреңгизин башкарарынга төлөөлеттирген орган хүлээп алган таварылгада, будүрүлгени ана арендага бээрни азы хүү өнчү эргеге үндезилеттирген өске будүрүлге кылдыр ону эде тургузарып күш-ажылчы коллектив негээр эргелиг.

3. Күрүне азы муниципалитет өнчүзү болуп турар болгаш күрүне азы муниципалитет бюджединде турар албан черинiң өнчүзү кылдыр быыгылаттынган эт-хөреңги ол албан черинiң хүн бүрү башкарылгазынга турар.

25 чүүл. Күрүне болгаш муниципалитет эт-хөреңгизин хуу өнчү болдурары

Будүрүлгелер, эт-хөреңги комплекстери, бажыңнар, ту. дуглар болгаш күрүне азы муниципалитет өнчүзүнде турар өске-даа эт-хөреңги РСФСР-ниң болгаш Россия Федерациязында бактаап турар республикаларның хоойлуулга актыларында, оларның бүрүн эргелериниге дүүштүр парлаттынган улус депутаттарының чер-чер Советтериниң актыларында доктаатынган чүрүмге база негелделерге дүүштүр хамаатыларның болгаш юридиктиг албан черлериниң хуу өнчүзү кылдыр хавыртынган турүп болур.

V кезек.

КАТТЫШКАН БУДҮРҮЛГЕЛЕРНИҢ, ДАШТЫКЫ ХАМААТЫЛАРНЫҢ, ОРГАНИЗАЦИЯЛАРНЫҢ БОЛГАШ КҮРҮНЕЛЕРНИҢ ӨНЧҮ ЭРГЕЗИ

26 чүүл. Каттышкан будүрүлгелериниң өнчүзү

Совет юридиктиг албан черлериниң болгаш хамаатыларның база даштыкы юридиктиг албан черлериниң болгаш хамаатыларның киржилгези-биле каттышкан будүрүлгелер РСФСР-ниң девискээринге акционер, өске-даа ажыл-агый шиитилдери болгаш эштежилгелери хевирлиг кылдыр тургустунар, олар тургузукчу документилерде көрдүнген ажылчорудулганы боттандырарынга эргежок чүгүлээ эт-хөреңги өнчүзүнге бооп болур.

27 чүүл. Даштыкы хамаатыларның болгаш хамааты хамаарылгазы чок кижилерниң өнчүзү

Бо Хоойлуның совет хамаатыларның өнчүзүнге хамаарыжып турар түүлдерин, бир эвес хоойлуулугадага акгыларында оон өске түвө көрдүмээн болза, даштыкы хамаатыларның болгаш хамааты хамаарылгазы чок кижилерниң РСФСР-де турар өнчүзүнге хамаарыштыр база ажыглаар.

28 чүүл. Даштыкы юридиктиг албан черлериниң өнчүзү

Даштыкы юридиктиг албан черлери болза, РСФСР-ниң девискээринге үлетпүр болгаш өске-даа будүрүлгелериг, бажыңнарлыг, тудутларлыг база РСФСР-ниң болгаш ССР Эвилелиниң хоойлуулугадага актыларында доктаатынган негелделерге болгаш чүрүмга дүүштүр оларның ажык-тыныштыг база өске-даа ажыл-чорудулганы боттандырар ёорулга-биле өске-даа эт-хөреңги өнтүлүг бооп болур эргелиг.

29 чүүл. Даштыкы күрүнелериниң болгаш улустар аразының организацияларының өнчүзү

Улустар аразында кереэлерде болгаш РСФСР-ниң база ССР Эвилелиниң хоойлуулугадага актыларында доктааткан негелделерге болгаш чүрүмга дүүштүр даштыкы күрүнелер болгаш улустар аразының организациялары РСФСР-ниң дезискээринге улустар аразында дипломаттыг, консул болгаш өске-даа харылзаалар боттандырарынга эргежок чүгүлээ эт-хөреңги өнчүлүг бооп болур эргелиг.

VI кезек.

ӨНЧҮ ЭРГЕЗИН КАМГАЛААРЫ

30 чүүл. Өнчү эргезин камгалаар дугайында кол түүлдер

1. Ужур-дүрүм чогу-биле өске кижиниң эзелеп алганы бодунуң эт-хөреңгизин өнчү эзин негээр эргелиг.

Бир эвес эт-хөреңгини дедир сатпас ужурлуг шилиндеп ону садып алган болза, ол дугайын садып алыкчы билбазын-даа база билип шыдавас-даа турган (ак сеткилдиг садып алыкчы) болза, кажан эт-хөреңгини өнчү эзеи азы өнчүзү болур кылдыр ону бериптен кижизи чидиришкен, бир болза ооскүдаа азы өскели-даа оорладыжкан, бир болза олар чок турда, өске арга-биле тайлы берген таварылгада, садып алыкчыдан ук эт-хөреңгини өнчү эзин негээр эргелиг. Акшаны, а ол шынаң эртежки бадытыаан алыр ужурлут үнелиг саазыннарны ак сеткилдиг садып алыкчыдан негээрл шын эвес болур.

2. Хажыдыышкынар эт-хөреңгини хавырары-биле холбашкаан-даа болза, оон эргезин хажыдып турар бүгү түүлдерни чайладырын өнчү эзин негеп болур.

3. Кеминг херек ужурудан өнчү эзинге чедиртен карылганы судтуң шиитпири-биле күрүне орнун дуглаар. Ындыг байдалда күрүнеңиң чидиргени чарыгдалдарны РСФСР-ниң хоойлуулугадлыга дүүштүр суд чуруучу-биле бүрүүлүг кижидеп тыртар.

4. Өнчү эргезин камгалаарын суд, күрүне арбитражы азы үшкүнүң суду боттандырар.

5. Өнчү эзин болбайн турар болзажок, ишкыл-агыйны долузу-биле чорудуп, хүн бүрү башкарып болур, эт-хөреңгилиг, хоойлуда азы керээде көрдүнген азы өске үндезин-биле бүгү назынында салгал дамчыыр ындыг эт-хөреңгилиг кижите бо түүлде көрдүнген эргелер база хамаарыжыр. Ол кижи өнчү эзинге удур оон эт-хөреңгизин камгалаттырар эргелиг.

31 чүүл. Хоойлуда көрдүнген чурум ёзугаар өнчү эзинiң эргелерни сонсаткан үеде оон эрге-ажыктарын камгалаары

1. Өнчү эргезин сонсадыл турар хоойлужудулга актыларын ССР Эвилели, РСФСР азы Россия Федерациязынга бактаап кирип турар республика хүлээп алган таварылгада, ол актыларны хүлээп апканының түнелиндe өнчү эзинге чедиртинген карылганы судтуң шиитпирни ёзугаар ССР Эвилели, РСФСР азы Россия Федерациязының бактаап кирип турар чогуур республика долу хемчээл-биле өнчү эзинге дедир эгидер.

2. Өнчү эзинiң эт-хөреңгизин шуут-ла хураарыңче утланган күрүне органының шиитпири-биле холбаштыр, оон-биле чергелештир өнчү эзинге хамаарыжыр бажың, өске-даа оран-сава, тудуглар азы үнүттер туруп турар чер участогун хураар дугайында шиитпири-биле холбаштыр өнчү эргезин сонсадырын РСФСР-ниң, Россия Федерациязының составында бактаап кирип турар республикаларның хоойлужудулга актыларында доктааткан негелделерни болгаш турумду барымдаалап, өнчү эзинге дөмей үнелиг эт-хөреңгини тыпсыры-биле азы өнчү эргезин сонсаткының түнелинде чедиртинген карылганы аваа долу хемчээли-биле дедир эгидерии-биле үүлге кыган чөпшээрел болур.

Өнчү эргезин сонсадыр апаар шиитпир-биле өнчү азын чөпшээрешпейн барганда, маргылдааны судка, Күрүне арбитражынга азы үшкүүнүң судунга шиитпирлеп, взан шаанда ол шиитпир күш чок. Маргылдааны сайгарып көрүп турар уеде өнчү эзинге чедиртинген карылганы дедир эгидериниң бүгү айтырыгларын база шиитпирлээр.

32 чүүл. Өнчү эзиниң эргелерни хайгыын турар актыларның күш чок болуру.

1. Күрүненiң эргелеп башкарылга органнарының азы күрүне эрге-чагыргазының тус чер органының хоойлуга дүүшпес актызын үндүргенiнiң түнелинде, оларга хамаарыжыр эт-хөреңгини - эдилээр, ажыглаар болгаш башкарар талазы-биле өнчү эзинiң база өске-даа кижилерниң эргелери хажыттынар болза, өнчү эзинiң азы эргелерн хажыттынган кижиниң негелдези-биле ындыг актыны суд күш чок деп санаар.

2. Айыттыгаа актыларны үндүргенiнiң түнелинде хамаатыларга, организацияларга болгаш өске-даа хамаатыларга чедиртинген карылганы, оон иштинде чедир алдынмаар олчаажык эрге-чагырганың чогуур органының азы эргелеп башкарылганың эргезинде түрүп турар оран-сава хөреңгиниң күсели-биле долу хемчээлге орну дедир тургустунар.

РСФСР-ниң Дээди Совединиң Даргазы
Б. Н. ЕЛЬЦИН.
Москва, РСФСР-ниң Советтер бажыңы,
1990 чылдың декабрь 24.

ЧУРТТААР ОРАН-САВА ЭКИ БОЛЗА...

Бешаддыдаа чыл мурнунда шүлүктүг Александр Даржайның партия Кызыл хоорюмунуң бир хуралынга чугаазын сактып олур мен: оон колда утказы — шиитилелдеп, хаагайлыкчы кижилерге эзэнгей чогуунуң дугайында чүүс. Оон бээр (ол эде тургустунуушкунунуң эге чылдары турбуже) түү-даа өскерилбээн. Культура болган уран түүл ажылдакчылары биеэни-ле түремик байдалдарда чурттап, ажылдавышаан. Культура адырын акша-хөреңгиниң артып кадрын көрүп хандырар принцип тергиндевишаан. Культура болган уран түүлдүң шиитилел амыдыралынга ужур-утказының, салдарының, ролюнүң дугайында чедир бодавас, херексевес чаңчыл хевээр артышаан.

Мындыг байдалдан үнериниң оруун кандыг арга-биле дайын тып ап болбаруул? Ол дугайында эрткен чылдың төнүзүүде Тыва АССР-ниң Министрлер Чөвүлелиниң президиумунуң хуралынга чугаалашканы республиканың культура ажылдакчыларының моон соңгаарты ажыл амыдыралынга, канчап билир, дөгүмнүг болуру чадапчок деп кордал-биле бо түүлдү бижип олуп. Аяаа культураның ооң уран түүлдүң чогаадыкчы коллективтериниң ажылдакчыларының чурттаалга байдалдарын эдилээр талазыбиле доктаалды Министрлер Чөвүлели хүлээп алган. Ында элээн хемчеглер кордүүп турар. Чижээ, Кызыл хоорюкүскому 1991-92 чылдарның дургузунда культура болган уран түүл ажылдакчыларынга 16 квартираны үндүрүп бээр деп айыткан. Оон ангыда бо чылдан эгелеп Тыва АССР-ниң Экономика талазы-биле курлокитеди (муруңудагы Тыва АССР-ниң Курлаңы) чогаадыкчы ажылдакчыларга 27 аал чурттаар дөрт бажыңны ажылдаары аргалыбиле туларын планче киирер дээн. Доктаалда ооңдаа өске хемчеглер бар, оны бистиң солуна чыл эгезинде парлаан.

Эң чидиг айтырыгларның бирээзин — чурттаар оран-сава айтырыы. Сөөлгү үеде түгле Кызыл, Ак-Довурак дээн ышкаш хөөрайларда эвес, ам районнар төптеринде, кодээ суурларда безин бо айтырыгның нарыыдан келгени дүвүреңги болдурбас аргажок. Бир чеже чурттакчы тоонуң сан талазыбиле озуп турарының болгаш өске талазында бажың-балгат тудуунуң темпилериниң ооскүм деңнелде болуп турарының чылдагааны-биле чурттаар чер айтырыы чидии, бергези-биле социал чорулдээлериниң тургустунарынга үндезин болу берип болууру-биле нарын. Кижилериниң чурттаар чери багайда (чамдык таварылгаларда баш кырында шуут дээвир чок болуп турда) долу чогаадыкчы ажыл-агыйында чугаалаары безин ааска эттешпес.

Культура министри Ч. Ч.-Д. Ондарның президиумун хуралынга берген дыннадыышындан алырга, түгле Кызыл хоорайда 120 культура ажылдакчызының таварымчалыг чурттаар чери чок болуп турар. Азы оскээр чугаалаарга, оларның чамдыктары шуут бажың чок, дөргүл-төрелиниң чанында кыстының турар ийикне, азы аалчылар бажыңында чурттап турар, чамдыктары түр олурар, бичии бажыңчыгаатар холезилеп ап турар. А бир кезии — 3-4 өрээл квартираларда (коммуналкаларда) база-ла олла хире ог-бүдүлер-биле кады чурттап олурар. Күруг аас болбазыбиле бодузунуң биларим каш чижектерни маңаа киирип көрейн. Культура министри Ч. Ч.-Д. Ондар мурнуңда хөгжүмүшүн театрының ниити чуртталга черинге бичии өрээлдиг турган. Ам ооңуң ээзиниң ажыл-биле Кадык камгалал министерствозунуң ийи өрээл квартиразында (ол база общежитие кылдыр санаттынып турар) 5 кижи чурттап олурар. Ваның алырының ооскурүндан Ондарның үштүп: квартирга, ол айтырыг үжүн хөөрүүскөмга чеже бээрге, өбээжиниг-дыр сизер, ам түгле чуртталга шолун алгылап турар бис. Хоойлуну сагыры биске дүрүм. Ынчалзажок хоойлуның үжүүндеи аягда бистиң амыдыралывыска кижизиг чоруктуң илереп база албан турар ужурлуг. Оон башка гуманиңг чоруктуң дугайында чугаалаан-даа херээ чок.

Тыва хөгжүм херекселдери чогаадып кылып олурар чок дээн мастерни ооскуру келбээн дээш, канчап бичии бажыңга олуртуп алгаш сагыш амыраарыл? «Саян» ансамбльдиң идегелди шынзыдып эгелээн аныяк, чараш ыраажызы Титов Санчат Кызылга бажың чогундан бергедеп, өг-бүлезиниң чурттап турары Тандыже дедир чаныл, хулиганнарга эттедип, падыл барап турда-ла безин ол талантылыг аныяк кижиге бичии-даа сагыш човаашкын, кичээнгей деп үүе чок болурдур бис. А оон орнунга чамдык ооскуру келген кижилер чаагайжыттынган бажың апкан соонда хуу болгаш күрүне деп ийи оран-савалыг апаары чажырар-даа хире эвес артажок билдиип турар факт ышкажыл. Үүле харын документилер талазыбиле ол бүгү таарыштыр кылдынганындан, шынап-ла, ыидыгларта негелде тургузуп, кадалыр арга чок болур. Амыдыралда таваржып турар түүлдерни бар деп шыыпын чугаалаар апаар.

Амгы үеде чурттаар чер чогундан «Саян», «Аян», «Чалыы назын», «Азия тоову», «Тыва» ансамбльдерден 15 кижи боттарының чогаадыкчы коллективтерин берге байдалдың ужун нагган. 5 кижи үнеринiң дугайында билдириишкин бижип алган чоруп турар. Районнарда чогаал болгаш уран түүлге салым-чаяанныг кижилерниң чурттап олурар байдалдары база ындыг-ла сагышты өөртүптер хире эвес. Бир эвес ук кижи кайы-бир чогаадыкчы эвилелдиң (чижээ, ССРЭ-ниң чогаалчылар, чуруукчулар, журналистер эвилелдериниң) кежигүнү болза, ана ажылчын кабинет кылдыр 12-15 дорбелчин метр хемчээлдиг аңгы өрээлди тускайлап бээри ССРЭ-ниң Министрлер Чөвүлелиниң чогаадыкчы интеллигенция дугайында хүлээп алган бир доктаалында көрдүнген. Ынчалза-даа ындыг доктаал бар дээрзин чамдык күүскомнарда безин билбес-даа дизимзе каржы частырыг болбас боор. А билир-даа болза ону күүседиринче кымдаа далашпайн турар. Бистер артык ажылчын кабинет дугайында бодаар хамаанчок, ана чурттакы дег шору оран-савага чединзе деп күзээрден өске харыы-выс чок.

Кандыг-даа кижиниң бирги ээлчегде чугулаалаар айтырыы — чурттаар бажыңбалгат дугайы. Баш кырында шору дээвирлиг болзуңдала, ажыл-агыйың болгаш арткан бүгү айтырыгларны чоорту аайлажып чоруй баар. Ынчангаш-ла Тыва АССР-ниң Министрлер Чөвүлели бо тоокку чылдарда культура болгаш уран түүл ажылдакчыларынга чурттаар оран-савааның болгаш ажылдаар черлериниң байдалдарын экижилериниң талазыбиле тускай доктаалды хүлээп алганы бо. А оон канчаар күүсеттинерин бистер, парлалга ажылдакчылары база контрольга алгаш, бо айтырыгже чаңгыс эвес удаа аглип кээп турарывыс чугула боор. Оон башка хүлээп алдынган чамдык шиитпирлер, элезинче сиигеп суг дег, чоорту түшпел чок эстип чоруй баарынга пат-ла шоюгуп калган болгай бис.

Культура болгаш уран түүл ажылдакчыларының берге байдалдарының дугайында Министрлер Чөвүлелиниң дедиелиг-биле бир дугаар көрүп турарын Александр Даржай ук хуралга чугаазынга демдегледи. Шынап-ла, Министрлер Чөвүлелиниң Даргазы Ш. Д. Ооржак бо айтырыгны кичээнгейге ап, культураже көрүнүп турарын эки ойгаашкын деп үнелээр апаар. Хамык-ла бергелеривис бодувустуң культура чогувустан болуп турарын медереп билип эгелээнивис чаагай, төлептиг амыдыралче чүткүлдүң үндезини апаарынга идеген каалымар...

Надежда ЭРГЕП.

САДЫГЖЫ

Садыгжының чанчылы нарын делгексээр. Ону ындыг: чаа-чаа бараан- дүрген садып алырынче чоннуң кичээнгейни углаар. Барааннар барда садыгжы өөрүшкүлүг. Чөөн-Хемчиктиң Шеминде Борбак-Арыг суурнуң садыгжызы Наталья Серен-ооловна Донгак ол ажылынга сес чыл болган. Ажыл-агый бараннарын садыглаарының талазы-биле бедик мергежилдиг. Барааннар саарылгазының планныг даалгалары ажыр күүсеттингилээн. «Большевик» совхозтуң малчыннарынга таарымчалыг барааннарның келирин ол база бодап турар. Малчыннарга аяк-сава, деммр-хууннар, тыва аптаралар, үлгүүрлер дээш, чүү херек эвес боор.

Оон ажылдаар садыы делгем, өрээлдери чырык. Барааннар көзүрге, ол ону дораан-на үштүп, сайгарып делгээр. Ол магазинниң база бир ажылдакчызы Ларисa Монгуш барааннарны садып сайгарарынга дузалажыр.

ЧУРУКТА: Шеминиң садыгжызы Наталья Донгак.

Охемчик ОНДАРНЫҢ фотозу.

ӨӨРҮНЧҮГ БОЛДУ

Бистиң оглувус Артур ачазы-биле машинага чоруп орда, орукка удур келген эзирик чолаачылыг улуг КамАЗ машина үстүрген. Түнелиниде машинага чораан пассажирлерден Артур аар кемдээшкинге таварышкан. Бергеден, девидээн улус оруккa машина доступуп турда, «Нива» машина тура каапкан. Машинаның ээлери оглувусту алгаш, Ак-Довуракты кезип эмнээр эмнелгезинге чедиргеш, чыттырып каапнар. Озал-ондакка таварышкан машинаның кижилери «Ниванын» дутаарындаа көрүп албаан, ээлерининя ат-сывын-даа айтырып албаан. Таныязывыс буянныг чонум силерге, Артурнуң ада-кези Николай Агбаанович, Эмма Салчаковна Хертектер курлак чедир мөгейип, өөрүп-четтиришкинниң сестерин сеткиливис хынызындан солун дамчыштыр илереттивис. Бистиң бажыңывыска кирип, аяк шайдан ижиптериниерни диледивис. Ол ышкаш эмнелге чанында тургаш, бистип олгувусту кирр көдүргүп каап дуза каткан акывыска база улуубиле четтирдивис.

Эмнелгениң кезер эмчизи Александр Петровна Лещенко дүрген эмчи дузазын чедирип, эмнээн соонда, Артур ийи дугаар төрүттүнген деп, кан кадык кылдыр сегээн. Төлүвүстүң амы-тыны дээш дүн-хүн чок туркуп келген сагыш човаангыр, кижизиг, төлептиг мөзү-шынарлыг, чаагай сеткилдиг Александр Петрович башташ салбырның коллективинге, ында ажылдап турар сестралар, санитарказларга амы-хууда аас-кежиктиг, чаагай чолду, ажыл-ижинге улуг-улуг чедишкиниерни ег-бүлеевис мурнундан күзедивис.

Эмма, Николай ХЕРТЕКТЕР.
Бай-Тайга район.

Саналдар, бодалдар

ИЕ ЧЕРИВИСТИ ХУМАГАЛААЛЫҢАР

Чер дугайында чугаалаар хөй, ынчаныйн каңгаар, ол дээрге бистиң азыраачывыс ышкажыл. Чер дугайында хоойлу база хүлээп ап турышкажыл бис. Мурнукучылардан ол байлаавыстың дугайын ыы-даа ийеңке албайн, келген дизе частырыг болбас боор. Тускай хоойлу безин турбады чок. Рынок системазынче ийилчин турар үевисте чер база ниити сойдус дугайында айтырыг шыйгыы дургузуун келди. Бистиң Тываның девискээр шалу 170 мун дөрбелчин километр. Ол дээрге мал азыраарынга тараа тарыырынга четпир шеддур.

Сөөлгү үеде тулуг-суур база техниканың ковудээнибиле черивистиң кыры аажок үрелип тур. Каш чижектен кереелиг хөөрай, суурлар чоогунда омгарлар ковудээн, алзын, сай-довурак херек болгай. Оон ангыда организациялар, будүрүлгелер тураланыыла чер бүрүүнге демир-дес, эт-хөреңгел, тудуг материалдарының үрелген артынчыларды дээш черле чүнү төкпес чүве дээр! А ону төгер черлерни айтып каан. Ындыгда болза, ол бокту карак ажыттап төп турар. Кызыл хөөрайның мурнуу талазын саамөлёттан көрөөлиер даап. Каа-Хем суурдан Сукпанка чедир чер кырында кыланнаан шыг, төөкен бок деңгин хөй. Оон ангыда районнар, совхозтар, төптериниң чоок-кавызы база ындыл турар бис. Хоойлуну сагыры биске дүрүм. Ынчалзажок хоойлуның үжүүндеи аягда бистиң амыдыралывыска кижизиг чоруктуң илереп база албан турар ужурлуг. Оон башка гуманиңг чоруктуң дугайында чугаалаан-даа херээ чок.

Тыва хөгжүм херекселдери чогаадып кылып олурар чок дээн мастерни ооскуру келбээн дээш, канчап бичии бажыңга олуртуп алгаш сагыш амыраарыл? «Саян» ансамбльдиң идегелди шынзыдып эгелээн аныяк, чараш ыраажызы Титов Санчат Кызылга бажың чогундан бергедеп, өг-бүлезиниң чурттап турары Тандыже дедир чаныл, хулиганнарга эттедип, падыл барап турда-ла безин ол талантылыг аныяк кижиге бичии-даа сагыш човаашкын, кичээнгей деп үүе чок болурдур бис. А оон орнунга чамдык ооскуру келген кижилер чаагайжыттынган бажың апкан соонда хуу болгаш күрүне деп ийи оран-савалыг апаары чажырар-даа хире эвес артажок билдиип турар факт ышкажыл. Үүле харын документилер талазыбиле ол бүгү таарыштыр кылдынганындан, шынап-ла, ыидыгларта негелде тургузуп, кадалыр арга чок болур. Амыдыралда таваржып турар түүлдерни бар деп шыыпын чугаалаар апаар.

Амгы үеде чурттаар чер чогундан «Саян», «Аян», «Чалыы назын», «Азия тоову», «Тыва» ансамбльдерден 15 кижи боттарының чогаадыкчы коллективтерин берге байдалдың ужун нагган. 5 кижи үнеринiң дугайында билдириишкин бижип алган чоруп турар. Районнарда чогаал болгаш уран түүлге салым-чаяанныг кижилерниң чурттап олурар байдалдары база ындыг-ла сагышты өөртүптер хире эвес. Бир эвес ук кижи кайы-бир чогаадыкчы эвилелдиң (чижээ, ССРЭ-ниң чогаалчылар, чуруукчулар, журналистер эвилелдериниң) кежигүнү болза, ана ажылчын кабинет кылдыр 12-15 дорбелчин метр хемчээлдиг аңгы өрээлди тускайлап бээри ССРЭ-ниң Министрлер Чөвүлелиниң чогаадыкчы интеллигенция дугайында хүлээп алган бир доктаалында көрдүнген. Ынчалза-даа ындыг доктаал бар дээрзин чамдык күүскомнарда безин билбес-даа дизимзе каржы частырыг болбас боор. А билир-даа болза ону күүседиринче кымдаа далашпайн турар. Бистер артык ажылчын кабинет дугайында бодаар хамаанчок, ана чурттакы дег шору оран-савага чединзе деп күзээрден өске харыы-выс чок.

Кандыг-даа кижиниң бирги ээлчегде чугулаалаар айтырыы — чурттаар бажыңбалгат дугайы. Баш кырында шору дээвирлиг болзуңдала, ажыл-агыйың болгаш арткан бүгү айтырыгларны чоорту аайлажып чоруй баар. Ынчангаш-ла Тыва АССР-ниң Министрлер Чөвүлели бо тоокку чылдарда культура болгаш уран түүл ажылдакчыларынга чурттаар оран-савааның болгаш ажылдаар черлериниң байдалдарын экижилериниң талазыбиле тускай доктаалды хүлээп алганы бо. А оон канчаар күүсеттинерин бистер, парлалга ажылдакчылары база контрольга алгаш, бо айтырыгже чаңгыс эвес удаа аглип кээп турарывыс чугула боор. Оон башка хүлээп алдынган чамдык шиитпирлер, элезинче сиигеп суг дег, чоорту түшпел чок эстип чоруй баарынга пат-ла шоюгуп калган болгай бис.

Культура болгаш уран түүл ажылдакчыларының берге байдалдарының дугайында Министрлер Чөвүлелиниң дедиелиг-биле бир дугаар көрүп турарын Александр Даржай ук хуралга чугаазынга демдегледи. Шынап-ла, Министрлер Чөвүлелиниң Даргазы Ш. Д. Ооржак бо айтырыгны кичээнгейге ап, культураже көрүнүп турарын эки ойгаашкын деп үнелээр апаар. Хамык-ла бергелеривис бодувустуң культура чогувустан болуп турарын медереп билип эгелээнивис чаагай, төлептиг амыдыралче чүткүлдүң үндезини апаарынга идеген каалымар...

Надежда ЭРГЕП.

Хамааты камгалалы

ТЫВАГА ХАМААРЫШТЫР

Тыва АССР-ниң хамааты камгалалының удуртукчуларының эдлечиг хуралы Тыва АССР-ниң Министрлер Чөвүлелиниң хуралдаар залында арткан субботада болган. Ында районнарның хамааты камгалалының штабтарының удуртукчулары, республиканың улуг-улут ажыл-агый болган бүдүүлге черлериниң төлээлери, Кызыл гарнизонуның офицерлери киришкен.

Үк хуралга республиканың хамааты камгалалының штаб начальныгы, полковник Виталий Иванович Чистяков тускай илеткелди кылган. Бистиң корреспондентивис анаа ужурашкаш, мындыг айтырыгларны салган.

— Виталий Иванович, хамааты камгалалының ажылының бир кол чүүлү — дайын айылыдан камгалаары болгай. Ындыг-даа болза, сөөлгү үеде бистиң чуртувус, ылаңгыя АКШ-биле харылзаалары экижиттиг болгай. Ынчангаш бо үеликтиг бистер хамааты камгалалының ажылдарының хемчээлин өскертпес ужурлуг бис бе?

— Мында кыска харыны бериксээн ийик мен. Чижээлээрге, АКШ-тың камгалал министерствозунуң сан-хөөзу ол талазы-биле эвээжевзон болгай. Харын ок-боону улам сайзырадып, стратегтиг база чадаг шеригниң болгаш шериг-агаар күштери дыка бедик деңнелде туруп турар. Дайын айылыдан камгаламыры болгай. Ындыг-даа болза, сөөлгү үеде бистиң чуртувус, ылаңгыя АКШ-биле харылзаалары экижиттиг болгай. Ынчангаш бо үеликтиг бистер хамааты камгалалының ажылдарының хемчээлин өскертпес ужурлуг бис бе?

— Сөөлгү үеде бистиң чуртувуска хамаарыштыр болган айылдыг чүүлдер, деп чүнү онза деңгелеп болур силер?

— Эң-не айылдыг чүүл, силер билир болгай сибер — Чернобыль хай-халавы болгай. Ынчаарга Россия Федерациязынга хамаарыштыр алыр болза, эрткен чылдың чүгле 9 айларының дургузунда 200 ажыт берге таварылгалар болгулаан. Ол чүүлдер бистиң республиканы база оюп эртпейн турарын айтыр апаар. Оларның арасында улуг өрттер, үерлээшкиннер, а ноябрь 15-те чер шимчээн болгай. Өвүрде Дус-Даг суурга болгаш Убса-Нур хөлдүң соңгу талазынга 6 балл чедип турган. А Шагаан-Арытта 5 балл. Кызылга бо удаада 3 балл болган болгай. Аас-кежик болуп үрегдээшкиннер болгаш кижилерге айыыл таварышпаан. Бодап-даа көрүңер даан, 6 балл дээрге кедергей шыырак күш-тур. Бистиң чурттап турар зонавыс дээрге, чер шимчээр болза 7-9 балл чедер черде турар улус-тур бис. Тываның чурттакчы чонунуң 80 хуузу ындыг черде турар.

— Тываның девискээринде чурттакчы чонга аймыл-тургузуп болур улут бүдүүлелер бар бе?

— Химиктиг айылыдыг үш бүдүүлге бар. Хову-Аксында «Тыва кобальт», Кызылдың эът комбинады болгаш Кызыл-Мажалыктың эът комбинады. Чүге дизе, бо бүдүүлгелер ажылында аммиакты ажыглап турар. Ол хоралыг чүүл бүдүүлгеге авария, азы өрт болганда, чон-ла болза, чер шимчээшкинниниң үезинде агаарже үнгеш, хат-салгын аайы-биле кайнаар-даа чедип, кижилерни болгаш дириг амытаннарны, өскүсиниң хораннаар. Чижээлээрге, Хову-Аксының эрги суурунда 2300 кижиниң 700-үү ындыг айылга таваржып болур. А Кызыл-Мажалыкта 6 муң кижиниң 1200-үү база-ла ындыг боор болур. Кызылдың эът комбинадын алыр болза, ук бүдүүлгени долгандыр 2 километр черде чурттап турар 5 муң кижиниң 600-үү ындыг айылга таваржып болур.

— Мындыг байдалдарда камгаланырының эң-не бедүүн аргазы чүл?

— Мындыг байдалдарда «КД» азы ДПГ-1 противогазтарны дораан ажыглап болур. Бо бүдүүлгелерниң ажылдакчылары болгаш ажылчыннары амгы үеде ындыг противогазтар-биле долу хандыртынгал.

— Чамдык үелерде чурттакчы чон инессалыг аарыглларга таваржы бээр болгай. Ол талазы-биле чүнү чугаалап болур силер, Виталий Иванович?

— Зона аайы-биле тускай аарыглар база турар. Чижээлээрге, Тывага хамаарыштыр алыр болза, сибирь язвазы үнүп болур. Ол республиканың бүгү девискээрлеринге тарап болур. Өвүр болгаш Мөңгүн-Тайга районнарга чума тарап болур. Улуг-Хем, Каа-Хем болгаш Кызыл районнарга туларемия аарыы тыттып болур.

Ынчаарга 1989-1990 чылдың чайгы үелеринде Шагаан-Арыг хоорайга паратифтеи улус аарааи турган болгай. 1989 чылда 198 кижи, а 1990 чылда 147 кижи аарааи.

— Өрттерге хамаарыштыр түңү чугаалап болур силер?

— Бисте өрттер дээрге чылдың болур чүүлдер-дир. Ону колдуунда-ла аргарыг киргеи улус үндүрүп турар. Ол кургаг, чаъс чок үелерде өөскүүр. Ол талазы-биле Таңды, Өвүр, Каа-Хем, Тожу болгаш Бии-Хем районнар улут когаралга таваржып турар.

— Четтирдивис.

Виктор КАРА-САЛ беседалашкан.

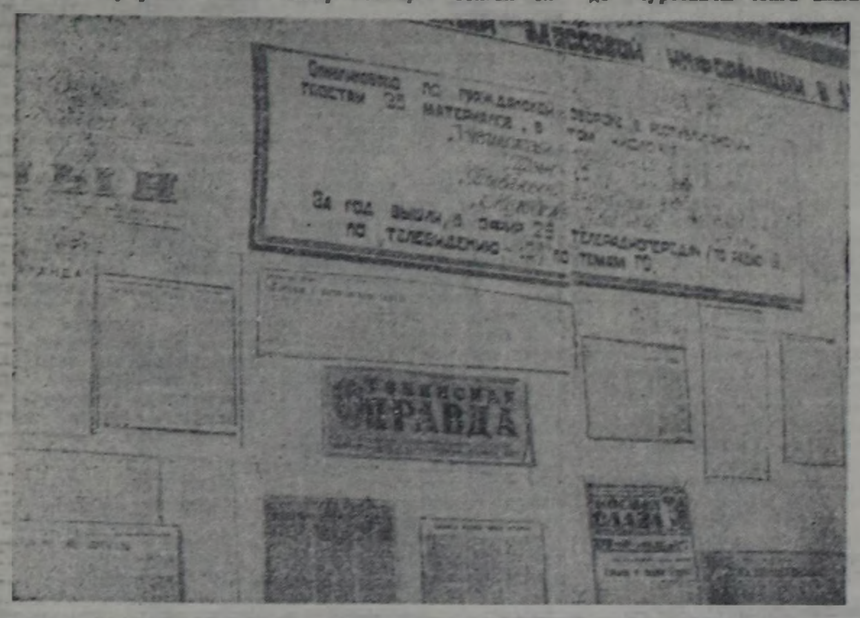

2. ХАРЫЫСАЛГА ЧҮГЕ ЧОГУЛ?

Шынап-ла, чажырган чоор бис: хайгаарап, көрүп чоруурга, харыысалга, нелгелде, күүселде дутайын үттуптар апарган бис. Чүгле хөй чүүл кылырынга сундуулуувус ам-даа читпеен. Мындыг бодалдарны моон мурнунда парлаттынган («Шын» № 298, декабрь 29) материалга ылеретке иеи. Ам оларны улай ужуктап көрейн.

Бир дугаарында, харыысалга дугайы. Ол бистиң шуптувуска бүрүн хамаарыжыр. Ылаңгыя ол айтырыгны удуртукчу эштер үтпайн, хайынга кертип алгаш чоруурун күзээр иеи. Чүге? Маңаа амыдыралды чижектер херек бе? Кирейн. Оңу мөңээ республиканың шериг комиссариадының ылдыс начальныгы — майор М. М. Жиң берген чүве. Михаил Маркович эрткен чылдың декабрь эегизинде Тыва АССР-ниң Министрлер Чөвүлелиниң Даргазы Ш. Д. Оюрмаатың даалгазы-биле Улуг-Хем, Чөөн-Хемчик, Бай-Тайга, Барыын-Хемчик, Сүт-Хөл, Тес-Хем районнарга чораан. Сорулгазы — районнар төптеринде болган ажыл-агыйларда улус депутаттарының чер-чер Советтериниң удуртукчулары, шериг комиссарлары, участок шагдаалары, шеригүчёт столунуң начальныктери база ада-иелер-биле уңгуралып, шеригже баар келдиилите алгаш, чер чердеше шериг комиссариаттарынга келбейн, ында-мында дезип чоруп турар ооллардың тыварыларын, оларны түс түс шериг жеңгелериже чорудары. Бо чүүл, республика комиссариадының харыысалгалыг ажылдакчылары түс-түс районнарга, совхозтарга ыяап-ла чедип турган, шериг назылыг ооллардың боттарын чогуур апарганы ол чүве бе? Чок. Улус депутаттарының районнар болгаш өскелдә чер-чер Советтериниң күүскомнарының чамдык удуртукчулары боттарының өске ажылынче хөй чаргыжуп, чамдык айтырыгларны ийиги чергеинга кылдыр моге бооринден, ачаа хамаарыштыр контроль-хынаалга тургускайн баарындан, ескер чугаалаарга, харыысалга Солган негелде чогуундан чок ындыг таарымча чок байдалдар тургустунуп турар. А үстүнде адаанын коллективтер, түс-түс инженер харыысалга тутпайн, ботботтарынга даяанып, деткимде ап ыяапайн келгенинер. Оон уламындан, чижээ, Чөөн-Хемчик районга эрткен күскү келдирилге үезинде районнуң шериг комиссариадынга 8 оол келбейн барган. Олар ам дезип чоруп турар. Шериг назыны чеде берген ооллар-биле ажыл Хорум-Даг, Чыргакы, Чыраа-Бажы суурларда болгаш Чалаана хоорай Советинин күүскомунда шоолуг эвес. Олар хөй-ниити организациялары-биле харылзашпайн турар. Келдириишкинни алгаш, ында айытканын үүнүнде, шагында районнуң шериг комиссариадынга келбейн, а ыраккы малчын коданнар азы суурларже чоруй баргылаан шериг назылыгларны олар сүрүп, тывар хемчеглерин албаан. Чыраа-Бажы суурда шеригүчёт столунуң начальныгы Анатолий Назыты шеригге келдиргеи ооллардың ийи хүн саадатнан. Артында-ла ажыл шагының үезинде ол бажыңынга орган. А коданнар Совет даргазы ол хүн болгунуп хуу хергээн кылып Чыргакы чөрүй барган болгай.

Хорум-Даг суурга Оолан Комбу-Сүрүңнүң адынга келген келдириишкин 10 хонук чыткан. Аразы оңу билябаан, дыңнаваан. Орланның аразы Анастасия уруглар садында ажыдап турар. Бо таварылгада бо ие безик харыысалгалыын көргускен. Кажан ачаа оглу шериг баар дугайында дыңнадыптарга, ол оглун дораан белетиккеи аътканыпкан. Ындыг иелер, ындыг адалар хөй-ле болза дең күзээр хөрек. Ынчалда-даа бо коданнар Совет шериг баар үш болду үчётка шуут киирбээни сала илеравн.

Бай-Тайгада байдал ындыг-ла коңгуг эки эвес. Шеригже ол кижини Бай-Тал суурдан кыйгыптаан. Оларның 6-зы келбээн, тайгаже чие берген болган. Ол дугайын кадаа Совет даргазының ораалакчызы Байлак Данардан айтыпарга, совхоз директору Чөрүнай Хөлтек транспорт-биле хандырбастыр дээш. А коданнар ийиги-ниң ноталының Татьяна Барыс-оол үчёт чогундан чеже кижини шеригже чоруларын сеңээ билбес болган. Ажыл-биле чугаалаарга, ол-ла дең чылдагаага сылдаан, бодунуң бегей аңгылыг азырыгын хөрээ бар бе чиге? Ооң кадында Бай-Тал суурга чүктеп төлээш Валерий Сыгыт-оол «Ол мээң ажылым эвес-тир» дээш, кодаа Советке дээш турган оолларга хамаарыштыр дуза чедирбээнин, ойтаазаан. «Бүгүнүнүң шериг төлээлериниң дугайында» ССРЭ Хоорай Советиниң Президиумунуң 99 дугаар чүүлүнүң 3-кү кезээинде ынчаар тодаратказ: «Бүгү-ниити шеригүчёт хүзээлгезин күүседиринден ойталап турар кижилерни тып, дилээрин чорудар». Хоойлуңуң бо одургулары чогум-на участок шагдаларының ажылынга дорт хамаажыр дээрини билип алзывысса эки боор. Валерий Таар-оолович.

Шуй суур. Шериг назылыг ынчалза-даа олче чоруур үезинде чорбаан ооллар дугайында айтырыг тургузуп барган комиссия кежигүннери ол суурга кежээкиниң беш шак чартык үезинде чеде берген. Кышкы кыска хүнде дораан-ла карангылай баар. Ол хирезиңде-ле кодаа Советтиң ийи ороолы чырык чогундан карангы турган. Ажылдан эртежик чорүй барган кодаа Совет даргазының ораалакчызы Вера Конгар чүге эртежик келбээн силер дээш хөөнүгүр шала шыжыттар болган. Ылаңгыя ол: «Аваларын чорутпас-тыр!» деп турган. Мырыңай 6 кижи шеригге албан эрттирер хүзээлгезин күүсеттейн, ада-ла дезип чоруп турда, барып-барып удуртукчу кижи ынча дээрге болур бе? Чок болбайн.

Ынаңкы Кара-Хол суурдан 9 ооллу шеригже ам-даа чорутпаан. Бо талазы биле совхоз директору Николай Ооржак, кодаа Совет даргазы Күдер Ооржак, участок талазын Валерий Куулар чүнү бодап турарыл? Адезиниң, чоок кижилериниң, эш-өөрүүнүң дамчыыр чугааларынга, «дидир-дидиринге» алыскаш, хейде коргуп, ыяпаан-даа болза, Сабистиң авазы — суурда херээженнер чөвүлелиниң хостаттырган даргазы Ч. С. Сотпа, участок шагдаазы бичие лейтенант Александр Сагаан-оол, совхоз директору Василий Ооң, Ак-Тал кодаа Советиниң күүском даргазы В. Д. Баһаа бо аныяк кижини шеригже дээрген аътказар, оңу үдеп каарынга чүге киришпээнил? Мында чаңгыс чайыт бар: дагыр салаа талазын тыртар дээрн ышкаш, олар Владимир Донгаковичиден аңгызы шупту төрел-дөргүл улус чүве-дир! Ынчангаш дазылы бижыг улус канчаар күзей-дир бис, ынчаар аажылаар бис дээр чыгыы аан. Ол-ла советхозтуң кол инженери Андрей Бады шериг чоруур ужурлуг оглун Кызылда № 1 КПТУ-да чолаачыларның төлевирлиг курстарында өөредип каан. Бо база чөптүг чылдагаан эвес-тир. Канчап-чоол-даа турган, оглун шериг чорутпас дээн сеткил ышкажыл. Ам оон оглун шеригже чорудупкан.

Б.-Б. М. Иргит Тес-Хем районнуң прокурору болуп ажылдап турган. Ам оске ажылда. Ында хоойлу-дуруум дутайында суртаал кылган херээ чогу билдингир турбуже, ол оглу Антонну шеригже чорутпайн барган. Бай-Белек Манзылаевич-биле чугааны партия райкомунга чорутkан. Ол ында аазаашкын кылза-да, оон түңнел үндүрбээн. Антонның аразы — Александра Монгушевна — партиядың Тес-Хем райкомунуң библиотеказының эргелекчизи. Ол «Оглумну шеригже чорутпас мен» дээн хөөнүн илередип турган... Антон ам шериг хүзээлгезин күүседип эгелей берген.

Үстүнде чижектерде алы кирген эштер шупту удуртур ажылдакчылар-дыр дээрзин эскерип каары берге эвес. Олар хоойлу-дуруум айтырыгларып, чүртта болган республикада байдалды эки билирлер. Национальдар аразының харылзаларында чөрүлдээлер дугайында олар чаңгыс эвес удаа пончаан деп билир мен. Ийет, амдыыышында Армияда. Шериг-Далай Фодунда солдат, матрос ооллар аразында чамдыкта бо-ла боду боор чөрүлдээлер дугайын чажырбайн тур мен. Оңу экижиттиниң айтырыгларын дээдп деңнелде, оон иштинде бистиң республикада шинтпирлеттинип турар. Моңу чүгле ада-иелерге чедиргир кылдыр таныштырлап бээри — шериг назыны четкеп ооллардың үчёткә тургузар, оларның ортузунга суртаал ажылды кылыр, чогуур үезинде шериг кезектеринге чорудар ужурлуг кижилерниң хүзээлгезидир. Ындыг турбуже, үстүнде киирегиин чижектерде ышкаш, ол кижилер чонунуң, Төрээн чуртунуң хурмунга кылыр ажылын ак сеткилдиг, күүсеттейн, харыысалгазын үттуп турардыр. Моңу шуут дорту-биле буруу шавар херек. Удуртукчу эштер ындыг турда, бодүүн ада-иелерден чүнү негээр, чүнү айтырар бис.

Ийинде, негелде болгаш күүселде дутайн. Чер-чердеде улус депутаттарының Советтериниң күүскомнарынга бүрүн әртеин холга тутсуп берген. Ынчалза-даа оларның боттуг, дээштиг ажылы ам-даа көзүлбейн турар. Шериг-үчёт столунуң начальниктериндеп, участок төлээлекчилери шагдаалардан, келдирилге пунктуларының кежигүннеринден, херээженнер чөвүлелдериниң удуртукчуларындан, комсомол комитетиниң секретарьларындан оларның негелде кылбайн келгенинин чижээ кайдзда бар. Ажылга негелде чокта күүселде чедип алдыпас болбайн канчаар. Оңу чаңгыс талалай бербейн, бирээзин кол, чугула, а оскезин ийиги чергеинга кылдыр аңгылавайн доорум ол, бир дем-биле харылзалыг күүседир болза, ылаңгыя удуртукчу эштер харыысалганы база негелдеги утпас болза, каяа-даа үүлеиш будунгур, хейге кескү аңгар дээрзинге бүзүрөөр мен. Шеригже солдар аътказар сезонныг үеде чамдык кодаа Советтерге тургустуна берген Сайдалларны моон соңгаар катаптавайн, оңу ыяап-ла республиканың шериг комиссариадының харыысалгалыг ажылдакчызы чеде баарге, ам-ла ходелиг эгелевейн, ада-ла ак сеткил-биле, ажыл-херекчи клуб-биле боттарының дерт хүзээлгезин күүсеттер чүл? Ооллардың база боттарының ындыгыт хүзээлгезин күүсетсин. Оларны ыяпыдан хейле-ле дамчыыр чугаалар-биле коргудуп, кортпактал турбайн, ада база не хүзээлгевис күүседип, ак сүдүүс чажып, ак оруктуң күзеп, чагыг-сеңүүс берип чаагай йөрээлден салып турган үдеп каттывысса кандыгыл?

Шаңгыр-оол ДОРЖУ.
(«Шынның» корр.).

РЕПОРТЕРЛАР БӨЛҮҮ
ТЕЛ. 3-34-39

ТВ

ЯНВАРЬ 16

БИРГИ ПРОГРАММА
МОСКВАДАН

6.30 «Эртең». 9.00 Чугула репортаж. 9.15 «Спрут-4». Уран-чечен фильм. 3-кү сериязы. 10.55 Мультфильм. 11.20 Уругларның хогүм клуву. 12.00 Медээлер. 12.15 — 14.00 «Сес». 15.00 Чугула репортаж. 15.15 «Хоорай кыдыында эмнелге». Уран-чечен фильм. 2-ги сериязы. 16.10 Ю. Слесарев (фортепиано) ойнаар. 16.25 Мультфильм. 16.35 Уруглар шагы. 17.35 «Мурад Кажлаев. Ритмнер болгаш чылдар». Телефильм. 18.40 «Правда» кудумчузу. Телеочерк. 19.20 «Спрут-4». Уран-чечен фильм. 3-кү сериязы. 21.00 «Үе». 21.45 «Сес». 23.30 Фестивальдар. Конкурстар. Концерттер. 00.30 «Кыс уруу». Уран-чечен фильм. 2-ги сериязы. 01.55 — 02.45 «Ойна, гармонь!».

ИЙИГИ ПРОГРАММА
МОСКВАДАН

8.00 Эртенги гимнастика. 8.15, 9.25 Эртем-тайылбырлыг фильм. 8.35; 9.45 Бойдус эртеми. 5 класс. Бойдуста сут. 8.55 Испан дыл. 1-ги чылы. 10.05 Испан дыл. 2-ги чылы. 10.35; 11.35 Биология. 8 класс. Куштарның сагыш салыышкыннары. 11.05 Орус чугаа. 12.05 Телефильм. 13.55 «Үндезинер». Мурнуу Уралдың культура хүнериң. 14.25 Россияның барымдаалыг фильмнер экраны. 15.45 — 16.15 Ритмниг гимнастика. 17.00 Эртем-тейылбырлыг фильм. 18.00 Баскетбол. Кубок эдиелекчизериниң кубогу. Эр кижилер. «Динамо» (Москва) — «Кнорр» (Болоңья, Италия).

КЫЗЫЛДАН

18.40 Киножурнал. 18.50 Медээлер. 18.55 «Азия төвү». 19.55 Чарлалдар.

МОСКВАДАН

20.00 «Тамчыктыг удуңар, чаштар!». 20.15 «Улус ырызынга ынакшыл-биле». 21.00 «Үе». 21.45 — 22.50 «Ындыг база болгулаар...». Уран-чечен телефильм.

ҮШКҮ ПРОГРАММА
МОСКВАДАН

18.40 «Россияның тывыгыр ажыл-херекчи кижилери». Константин Алексеев. (Станиславский). 19.15 Бичии концерт. 19.25 Коллаж. 19.30 Ритмниг гимнастика. 20.00 — 20.15 «Тамчыктыг удуңар, чаштар!».

ЯНВАРЬ 18

БИРГИ ПРОГРАММА
МОСКВАДАН

6.30 «Эртең». 9.00 Мультфильм. 9.15 «Спрут-4». Уран-чечен фильм. 5-ки сериязы. 10.50 Казак ырылар. 11.15 «...16 харга чедир болгаш оон улуг назы». 12.00 Медээлер. 12.15 — 13.05 Улустарның устувышчы уран чүүлүнүң дутайында. 13.15 «Хоорай кыдыында эмнелге». Уран-чечен фильм. 4-кү сериязы. 16.05 «Бир эвес силериниң харыкар...» 16.50 Уругларга фильм. «Избиташтилиг чинчи дутайында тоол». 2-ги сериязы. 17.55 Телефильм. 18.20 Мультфильм. 18.40 Бистиң садывыс. 19.10 «В биле Д» программа көргүзүп тур. 19.25 «Спрут-4». Уран-чечен фильм. 5-ки сериязы. 21.00 «Үе». 21.45 «В биле Д» программа көргүзүп тур. 00.45 «Аажок чараш эр ». Уран-чечен телефильм. 2-ги сериязы. 01.45 — 02.55 В. Пономарева ырлаар.

ИЙИГИ ПРОГРАММА
МОСКВАДАН

8.00 Эртенги гимнастика. 8.15 Эртем-тайылбырлыг фильм. 8.35; 9.35 Хөгжүм. 7 класс. М. И. Глинка — «Вальс — фантазия». 9.05 Англи дыл. 1-ги чылы. 10.05 Англи дыл. 2-ги чылы. 10.35; 11.35 Физика. 8 класс. Чаштарны чүге чит, кенил? 11.05 «Бурда моден» сүмелеп тур». 12.05 «Ындыг база болгулаар». Уран-чечен телефильм. 13.10 «Хөгжүмчүзүке аппаар». Телефильм. 13.40 — 14.30 Л. Бетховен. Концерт. 16.50 Эртем-тайылбырлыг фильм. 17.45 Фехтование. «Мастерс» деп делегей маргылдаазы.

КЫЗЫЛДАН

18.45 Медээлер. 18.50 Медээлер. 18.55 Видеоканал «Тыва ТВ чалап тур». 19.55 Чарлалдар.

МОСКВАДАН

20.00 «Тамчыктыг удуңар, чаштар!». 20.15 Телефильм. 20.45 Бүтүүжер спорт. 21.00 «Үе». 21.45 «Чингис-Ханның салгак чыыы». Уран-чечен фильм. 23.40 — 00.45 В. Ашкеназиниң концерттеринде.

ҮШКҮ ПРОГРАММА
МОСКВАДАН

18.45 Россияның парламент медээчиги. 19.00 Чыл үелери. 20.00 — 20.15 «Тамчыктыг удуңар, чаштар!».

ЯНВАРЬ 19

БИРГИ ПРОГРАММА
МОСКВАДАН

6.30 «Спортландия». 7.15 Бүтүдеге спорт. 7.35 Ритмниг гимнастика. 8.05 Эртенги хөглөшкиннер программазы. 8.35 Бистиң садывыс. 9.05 Медээлер. 9.20 «Спрут-4». Уран-чечен фильм. 6-гы сериязы. 11.10 «Бурда моден» сүмелеп тур...» 11.40 Мультфильм. 11.50 «Төөгүг томаанаг Мартва». Уран-чечен фильм. 1-2 сериялары. 14.05 «Чер кырының хөнери». Эртем-тайылбырлыг фильм. 2-ги сериязы. 15.05 Медээлер. 15.20 «Бистиң чаш назывыстың булуттары». Телефильм. 16.20 В. А. Моцарт. Концерт. 16.35 Тоолдар. Ужуралдар ораанында. «Чөл хоорайда ужуралдар». Уран-чечен телефильм. 18.05 Делегей панорамазы. 18.50 Мультфильм. 19.05 «Спрут-4». Уран-чечен фильм. 6-гы сериязы. 21.00 «Үе». 21.45 «Хөрээжен биле эр кижи». Лирыктиг программа. 23.00 «Ыры-90». 01.45 «Ыт чүрээ». Уран-чечен телефильм. 1-ги сериязы. 02.50 — 03.50 Джаз портреттери. А. Бабий.

ИЙИГИ ПРОГРАММА
МОСКВАДАН

8.00 Эртенги гимнастика. 8.20 Мультфильм. 8.35 «Эос» грек ансамбльдиң концерти. 9.05 «Хлебтиң тыышталгы». Уран-чечен фильм. 10.30 Орус чугаа. 11.00 Эртем-тайылбырлыг фильм. 12.00 Мультфильм. 12.10 Смольный дугайында концерт. 13.00 «Кадыг ажылдакчыга». Видеоканал. 16.30 «Кадар он бир». Россия телевидениезиниң программазы. 18.00 «Дөртүү хемчег». Барымдаалыг фильм. 19.00 «50×50» дамчыдыктаның телеүзүмотекази. 20.00 «Тамчыктыг удуңар, чаштар!». 20.15 З. Сагдабеева ырлаар. 20.45 Коллаж. 20.50 «Ялта — 91». 21.00 «Үе». 21.45 «Ыттың санаваска хемеде үш ажыл». Уран-чечен телефильм. 1-2 сериялары. 00.00 — 00.55 Бүт бамбүү. В. А. Гранзинскиге турускаткан делегейниң аныяктар мактылдазы. ССРЭ биле ГФР-ниң спортчулар командалары. ГФР-дең дамчыдыкка.

ЯНВАРЬ 20

БИРГИ ПРОГРАММА
МОСКВАДАН

8.00 Медээлер. 8.15 Ритмниг гимнастика. 8.45 «Спортлото» тиражы. 9.00 «Эртенарте». 10.00 Ада-чурттунга бараан болуру. 11.00 Эртенги хөглөшкиннер программа. 11.30 «Ада-чорукчулар клуву». 12.30 «Кадыкпаал». 13.00 «Кавказдан дамчыдыкка». 14.00 «Политиктиг чугаалар». 15.15 Концерт. 16.20 Чаа салгал шилип тур. 17.45 Симфониялыг оркестр концерти. 18.10 «Олот Дневей ырлаар ». Мультсериал. 19.00 Чаа кинолар. 19.15 «Улуг ралыс». Уран-чечен фильм. (АКШ). 21.00 «Үе». 21.45 «Ника — 90». 23.45 «Чараш кыстарның» делегей конкурсу. 01.15 — 02.25 «Ыт чүрээ». Уран-чечен фильм. 2-ги сериязы.

ИЙИГИ ПРОГРАММА
МОСКВАДАН

8.00 Эртенги гимнастика. 8.20 Цирк. 9.00 Братск хоорайның экологтуг байдалының дугайында телефильм. 9.00 С. Габайдулина. Концерт. 10.30 «Ногаан чүүза». Уран-чечен телефильм. 1-2 сериялары. 12.45 «Экранда Сибирь». Киножурнал. 11.55 Мультфильм. 13.20 Л. Фейхтвангер — «Долгуйлак хераажен Кальт». Телепьеса. 15.15 «Кадар он бир». 18.45 Россияның парламент медээчиги. 19.00 «Планета». Делегей программазы. 20.00 «Тамчыктыг удуңар, чаштар!». 20.15 Коллаж. 20.20 Фехтование. «Москва селемези» делегей маргылдаазы. 20.50 Чуруктуңчуң мастерлиг. Алексей Шинкаш. 21.00 «Үе». 21.45 «Ника — 91». 23.20 Аңгыргу телевидение. Актерларның телебожыды. «Көңгүс чаа». «Таныпкы» таныпас кижи».

КИНО

ЯНВАРЬ 15-те

«НАЙЫРАЛ»: «Бермудский треугольник» 9.00, 11.00, 13.00, 15.00, 17.00, 19.00 (үзаткан) шактарда.

Видеозал: «Охотники за привидениями» 9.40, 11.40, 13.40, 15.40, 17.40, 19.40 шактарда.

«ПИОНЕР»: «Алёшкина охота» 9.20, 12.40, «Капитан «Пилигрима» 10.40, 14.00, «Человек из чёрной «Волги» 16.00, 18.00, 20.00 шактарда.

«КАА-ХЕМ»: «Очки в золотой оправе» (Югославия — Италия — Франция) 14.00, 16.20, 18.40 шактарда.

«ВОСТОК»: «Профессионал» (Франция) 14.10, 16.30, 19.50 (үзаткан) шактарда.

«ЕНИСЕЙ»: «Друг бедных» (2 сериялыг, Индия) 16.00, 18.40 шактарда.

Кызыл, Туран, Шагаан-Арыг, Ак-Довурак хоорайларга болгаш Эрзин, Хандагайты суурларга ортке удур болгаш камгалал-таныыл медээ-сигнализация херекселдерин тургузуп ажылдаар монтажчыларга болгаш оларның ооренчилерин ук чурттакчылыг черлерниң кижилеринден хүлээп алырын Абаканның СМНУ-ынын Кызылда арендага будурулгазы чарлап тур.

Айтырыг салыр телефоннар дугаары: 2-43-42, 3-13-13.

* * *

Үлетпүр будурулгелериниң бухгалтерлерин өөредип бодактарының беш ай хуусадыг курузунга ооренирлер кузээнерни ДОСААФ-тың Кызылда каттышкан техникат школазы чыыл туружуп чарлап тур.

Өөредилгениң хөлезиниң 274 рубль.

Школа 1991 чылдың январьның 27-де эгелээр.

* * *

Ол ышкаш радиотелемастерлер өөредир курска чыылда база үргүлчүлеп турар. Оон-даа калы В. В. С. Д. Е. чергеинга чолаачыларывыла, секретарь-машинчыларывыс мергежилдерин чедип алырлы кузээнериг база хүлээп ап турар.

Тыва АССР-ниң Сэдат министерствозуну, Тываның республиканскай потребсоюзуну, «Рособувь» будурулгениң коллективин кушажылдык хоочуну «Рособувь» республика будурулгезиниң директорун

Валентина Ивановна ДЕРЯГИНАНЫ,

хенертен мемлеңниг дыңнатпышаан, оок дерүүл төрелдеринге, чоок кижилеринге кажыдалды илередип тур.

Кызыл хоорай. Красноармейская, 100

Индекс 54241.

Редактор
В. Ф. ЧАДАМБА

ТЕЛЕФОННАРЫ: ◆ редактор — 3-43-34, ◆ орлакчылары — 3-33-91; 3-34-17; ◆ приемная — 3-34-20; ◆ харыысалгалыг секретары — 3-34-92, ◆ орлакчылары — 3-45-93 Кылдыстер ◆ партийно-организациялыг болгаш идеология — 3-36-82; 3-36-25 ◆ Советтер ажылынга — 3-34-98; 3-41-23 ◆ үлетпүр — 3-34-49, 3-36-73 ◆ коданнар ажыл-агыя — 3-41-16; ◆ культура — 3-39-15; 3-37-11; социал айтырыглар — 3-34-57; репортерлар болгу — 3-34-80; ◆ чагаа кылдызы — 3-39-03; ◆ очулга — 3-34-93 корректорлар — 3-37-11; ◆ үндүрүкчүлер — 2-27-41; ◆ солун келбейн барганда — 2-32-75; ◆ бухгалтерия — 3-43-41.

Солун вторник, среда четверг, пятница, суббота хүннеринде үнер.

Чылдаа 260 катап үнер. Хемчээли 2 чаңгалга аналга.

Тираж 27200 экз.

Тыва АССР-лиң Ном үндүрер тер. полиграфия болгаш ном садыының херектериниң талазы биле күрүне комитединиң типографиязы. Кызыл, Щетинкин болгаш Кравченко кудумчузу, бижың № 1.

Чагыг № 40.

Бүгү чурттарның пролетарийлери, каттыжынар!

1925 ууладa үнедезилеттинген

ШЫН

1991 чыл
январь
22
вторник
№ 12 (14512)
Садар өртээ 10 коп.
(Чагыдар өртээ 6 коп.).

РСФСР-ниң Компартиязының Тыва рескомунуң, Тыва АССР-ниң Дээди Совединиң болгаш Министрлер Чөвүлелиниң органы

ССРЭ-ниң Дээди Соведин чыылдырар дугайында

ССРЭ-НИН ДЭЭДИ СОВЕДИНИН ДАРГАЗЫНЫН ДОКТААЛЫ

Совет Социалистиг Республикалар Эвилелиниң Дээди Совединиң бешки сессиязын 1991 чылдың февраль 18-те Москва хоорайга чыылдырар.

ССРЭ-ниң Дээди Совединиң Даргазы А. ЛУКЬЯНОВ.

Москва, Кремль.
1991 чылдың январь 18.

РСФСР-ниң Компартиязының республика комитединиң бюрозунда

Бо чылдың январь 19-та партия рескомунуң бюрозуунуң эзелчиглиг хуралы болган.

Хуралга 1991 чылда республиканың социал-экономиктиг хөгжүлдезиниң күрүне планының, бюджединиң төлевилелдериниң дугайында айтырыгны чугаалажып көрген.

1991 чылда республиканың социал-экономиктиг хөгжүлдезиниң күрүне планының төлевилелиин колдуунда чаа негелдерни өзугаар министерстволарның болгаш ведомстволарның, бүдүрүлгелерниң болгаш организацияларның саналдарын барымдаалап ажылдап кылганын, республиканың улус ажыл-агыйының чаа байдалдарда утланыышкыннарын көргүзүп турарын демдеглээн. Бюджет төлевилели амгы үениң бюджет сан-хөө политиказынга үндезилеттинип, улус депутаттарының чер-чер Советтериниң эрге-хүлээлгелерин калбартырынга үндезилеттинген, ону турузарының чаа-чаа принциптерин барымдаалап көрген.

Республиканың Министрлер Чөвүлелиниң, министерстволарның болгаш ведомстволарның, бүдүрүлгелериниң болгаш организацияларның коммунист удуртукчуларының кол сорулгалары болза улус ажыл-агыйының чогумчалыг ажылдаарын, ооң рынок харылзааларынче, эң эвээш бергедээшкинерлиг кылдыр шилчиринге хандырары, чонуң амыдырал дээшлиниң кудулаарын болдурбазы, ооң социал камгалалының, ылаңгыя чонуң эвээш хандырылгалыг кезектериниң бараанарга өртектериниң база ачы-дуза чедирилгезиниң тарифтериниң улгадырыбиле холбаштыр камгалалының системазын ажылдап кылыры болур деп санаар.

Экономиканың болгаш ачы-дуза чедирилгезиниң адырларынга күрүшениң болгаш девискээрлерниң эвээжеткен чагыгларының, кереэде айыткан болгаш рынок-даа өртектерни бараан кылыкчыларының улгаттырарының күсели-биле хөй орулгаларны ап болурунуң байдалдарында бүдүрүүшкүн деңнелиниң, ажылдарның болгаш ачы-дуза чедирилгезиниң деңнелиниң күдүлаарын болдурбас.

Материал-чиг эт курлавырларының, ылаңгыя бичии бүдүрүлгелерни тургузарының үезинде, ажыглалының ажыктыын улгаттырар, улустуң хереглелдиң бараанарын чонуң кол массазының хереглелии хандырар хире хемчээлдерге кылып үндүрер кылдыр көвүдедир, бүгү-ле бараан бүдүрүкчүлерин-биле керээлерни чараарын хандырар, продуктуларның болгаш барааннарның магадылал курлавырларын тургузар. Үзе шиитпирлеттинмээн айтырыгларны, ылаңгыя материал-техниктиг хандырылгага, ужар чүүл болгаш автомобиль транспортунга хамааржыр айтырыгларны, туйбуну болгаш оске-даа тудуг материалдарын, сүттү, мал саржаан, кондитер кылыгларын, эзирткес суксунарны кылып үндүрерин көвүдедирбиле холбашкан айтырыгларны эчизинге чедир ажылдап кылыр.

Партия рескомунуң бюрозу рынокче шилчиир үеде Министрлер Чөвүлелиниң, министерстволарның болгаш ведомстволарның, улус депутаттарының чер-чер Советтериниң дүүштүрүп башкарар ролюн күштелдирери чугула деп санап турар. Ол республиканың улус ажылчы комплекизиниң чотумчалыг ажылдаарының кол негелделериниң бирээзи боол турар. Ол ышкаш учёттуу болгаш контрольду, камналга турумуу шыңгыыраарыны, күрүне болгаш бүдүрүлге сагылга-чурумун быжыглаарын чугула деп көрүп турар.

Республиканың 1991 чылда социал-экономиктиг хөгжүлдезиниң күрүне планының, бюджединиң төлевилелдерин партияның республика комитединиң бюрозунуң хуралынга киирген эдилгелерни болгаш саналдарны барымдаалап деткиринри республиканың Дээди Совединиң партийжи болгуунде болгаш коммунист депутаттарга дааскан.

Республиканың социал-экономиктиг хөгжүлдезиниң күрүне планын, бюджедин Дээди Советтиң сессиязынга бадылаапының соонда коммунистерниң, ажылчы чонуң ортузунга 1991 чылда салдынган соревнованыны күүседир талазы-биле политиктиг болгаш организакчы ажылды калбартырын партия рескомунуң комиссияларынга болгаш килдистеринге, партияның Кызыл хооркомунга, райкомнарынга, Ак-Довурак хоорайда болгаш «Тыва кобальт» комбинатта парткомнарга сүмелээн.

Ол ышкаш бюро хуралынга «Тывага улусчу революцияның 70 чылының дугайында» айтырыгны база чугаалажып көрген. Ол юбилей байырлалын белеткээр болгаш эрттирер талазыбиле оргкомитетти тургускан. (Доктаалды парлаар). Бюро хуралынга районнарның болгаш хоорайларның, ажылчы чон коллективтериниң 1990 чылда социалистиг чарыжының түңнелдерин үндүрген, оске-даа чамдык айтырыгларны чугаалашкан.

ССРЭ-ниң Премьер-министри Валентин Сергеевич ПАВЛОВ

1937 чылдың сентябрь 26-да Москвага төрүттүнген, национальы орус. Москваның сан-хөө институдун доосказ, мергежилии экономист. Экономика эртемнериниң доктору, хөй эртем ажылдарының автору. СЭКП кежигүнү.

Күш-ажылчы ажыл-чорудулгазын 1958 чылда районнуң сан-хөө килдизиниң инспекторунда эгелээн, ооң соонда РСФСР-ниң болгаш ССРЭ-ниң сан-хөө министерстволарынга экономистеп ажылдап турган, эргелел начальнигиниң оралакчызы болган. 1979—1986 чылдарда сан-хөө, бот-үне болгаш ортектер килдизиниң начальнигни, ССРЭ-ниң Күрпланының коллегия кежигүнү. 1986 чылда ССРЭ-ниң сан министрлиниң бирги оралакчызы, 1986—1989 чылдарда —ССРЭ-ниң Өртектер талазы-биле күрүне комитединиң даргазы. 1989 — 1991 чылдарда —ССРЭ-ниң сан министри. 1987 чылда Бүгү-эвилелдиң экономика интилелиниң президентизиниң оралакчызы. 1990 чылда — президентизи.

Кадайы Валентина Петровна болгаш оглу Сергей Валентинович база-ла экономистер.

СОРУЛГАЛАРЫН ЧУГААЛАШКАН

РСФСР-ниң Компартиязының республика комитединиң социал-экономиктиг комиссиязы Кызыл хоорайның, Каа-Хем, Бии-Хем районнарның үлетпүр бүдүрүлгелеринде, тудуг, амыдырал хандырылга организацияларында партия эге организацияларының секретарларының ийи хүннүг семинарын эрттирген.

Чуртта байдал болгаш тургустунуп келген социал экономиктиг база политиктиг кризистиг байдалды ажып эртериниң, рынок экономиказынче шилчип турар үеде партия организацияларының сорулгаларының, идеология ажылын эде тургузарының, партияның иштики амыдыралын чаартырының кол оруктарының, хевирлериниң, аргаларының дугайында илеткелдерни семинарның киржикчилерин дыңнаан.

РСФСР-ниң Компартиязының республика комитединиң бирги секретары Г. Ч. Ширшин СЭКП Төп Комитединиң база РСФСР-ниң Компартиязының Төп Комитединиң пленумнарының, ССРЭ-ниң улус депутаттарының IV Съездизиниң шиитпирлери-биле холбаштыр партия организацияларының сорулгаларының дугайында семинарның киржикчилеринге чугаалап берген.

Шак ындыг семинарлар республиканың бүгү районнарынга болуп өртер.

Тывага улусчу революцияның 70 чылының дугайында

РСФСР-ниң Компартиязының республика комитединиң бюрозунуң доктаалы

1. Тыва улустуң болгаш республиканың бүгү ажылчын чоннарының амыдыралында төөгүлүг ужур-дузалыг болуушкун — Тывага улусчу революцияның 70 чыл ою 1991 чылдың августа болур. 1921 чылдың август 13-16 хүннеринде боол эрткен Бүгү-тываның улустуң Тургузукчу хуралы Тыва Арат Республиканың тургустунганын болгаш оон Совет Россия-биле бузулбас аксы-дунма эвилелин чарлаан. Арат массаларның бодунуң суверенниг күрүнезин тургусканы оларның хосталга болгаш хамаарышпас чорук дээш ур үеде хар-бөгге демиселинниң дүрүм өзугаар үре-түңнели болган. Ол дээрге Октябрьның социалистиг Улуг революциязының дорт салдарының үретүнвели болгаш күш-ажылчы араттарның револючу шимчээшкинниниң түңнели бөөдүр.

Улус-демократтыг тургузугнуң догуннаарынга болгаш быжыгарынга Тываның араттың революстут намыңда даалаарга хөй талалыг харылзаалаарны хөгжүдер болгаш быжыглаар дээш демиселдиң байдалдарында ССРЭ-ниң составынга Тываның эки тура-биле каттыжып киреринниң политиктиг, экономиктиг болгаш социал белеткелдерни кылдынган. Арат массаларның күзел-соруун барымдаалап, 1944 чылдың октябрь 11-де Тываны совет улустарының хөй наңда ажыл-чорудулгазы улуг рольду ойнаан. Чуртка депшилгелиг чаартылгаларның сорулгаларын шиитпирлээринче ол арат массаларны каттыштырып, организастап турган. Тываның ажылчы чону совет улустарының дузазы-биле ол орукка чугула базымнарны кылган — улус-демократтыг күрүнезини быжыглаан, антифеодалдыг революцияны боттандырган, экономикага социалистиг укладты тургузарының база культура талазы-биле хожудангай чорукту ажып эртериниң эге чадазын салган.

Чаа амыдыралга тыва болгаш совет улустарның аразынга хөй талалыг харылзаалаарны хөгжүдер болгаш быжыглаар дээш демиселдиң байдалдарында ССРЭ-ниң составынга Тываның эки тура-биле каттыжып киреринниң политиктиг, экономиктиг болгаш социал белеткелдерни кылдынган. Арат массаларның күзел-соруун барымдаалап, 1944 чылдың октябрь 11-де Тываны совет улустарының хөй наңда ажыл-чорудулгазы улуг рольду ойнаан. Чуртка депшилгелиг чаартылгаларның сорулгаларын шиитпирлээринче ол арат массаларны каттыштырып, организастап турган. Тываның ажылчы чону совет улустарының дузазы-биле ол орукка чугула базымнарны кылган — улус-демократтыг күрүнезини быжыглаан, антифеодалдыг революцияны боттандырган, экономиканы социалистиг укладты тургузарының база культура талазы-биле хожудангай чорукту ажып эртериниң эге чадазын салган.

Совет эрге-чагырганың чылдарында Тывага улус ажыл-агыйының болгаш культураның бүгү адырларынга социалистиг чаартылгалар боттанган. Амгы үеде суверенниг күрүне статустуг республика болур Тыва социал-экономика болгаш кадр талазы-биле улуг күчүлүг апарган, нинти-эвилел күш-ажыл хуваалдазында киржип турар.

Амгы үеде республиканың мурнунда амыдыралдың бүгү талаларын чаартыр, рынок экономиказынче шилчип турар байдалдарда экономиканы быжыглаар болгаш хөгжүдер, социал-культураның нарын айтырыгларын шиитпирлээр, ажылчы чонарның, ылаңгыя амыдыралы четпес хандырылгалыг кезектериниң социал эргелерин болгаш эрге-ажыктарын камгалаар талазы-биле улуг болгаш харыысалгалыг сорулгалар туруп турар.

2. РСФСР-ниң Компартиязының республика комитеди Тывага улусчу революцияның 70 чыл болуп оюн ооң чонунуң тоотузүнде болгаш амыдыралында улуг болуушкун, тываларның национал катап тургустунуушкунунуң, республикада чурттап турар улустарның интернационалчы чоруунуң болгаш найыралының, оларның сырый каттыжышкынының болгаш быжыг эвининг байырлалы кылдыр демдеглээри чугула деп санап тур. Юбилейге белеткелдиң үезинде чоп ортузунга калбак политиктиг болгаш организакчы ажылды чорудар. Тыва улус-биле орус болгаш оон-даа оске улустарының бүгү талалыг харылзаалаарының болгаш найыралының алыс достерип болгаш Тываның моон сонгаргы хөгжүлдезинге оларның төөгүлүг ужур-дузазын ажылчы чонга, ылаңгыя аныяктарга хаңзы-биле ажыдар болгаш бадыткалдыыбиле көргүзер. Күш-ажылчы коллективтерге, школаларга, училищелерге, өөредилге черлеринге хуралдарны эрттирер, номчулгаларны болгаш бесседаларны организастаар, партияның, улусчу күрүнениң, комсомолдуң, аревэнин база дайынның болгаш күш-ажылдың хоочуннарын, Тывага революсчу шимчээшкинниниң киржикчилерин, чаа амыдырал дээш ажылга арат массаларның организакчыларын-биле ужуражышкынарны кылыр.

Тодаргай тургузукчу ажыл-иш — юбилейге белеткелдиң кол кыйгырыы болган турар ужурлуг. Республиканың экономиктиг болгаш социал хөгжүлдезиниң сорулгаларын күүседиринге боттуг түңнелдерни чедип алыр дээш улус күжениишкиннерни кылыры чугула. Көдээ ажыл-агый продукциязын, улустуң хереглел барааннарын бүдүрүп үндүрерин көвүдедиринче, ачы-дуза чедирилгезиниң янзыбүрү хевирлерин калбартырынче угланган боттуг хемчеглерни боттандырып чорударын колдадыр. Чурттагы бажыңнарын, школаларны, урулганың школаларын дашкаар албан черлерин, эмнелгелерни социал адырда сан-хөө, бот-үне болгаш ортектер килдизиниң начальнигни, ССРЭ-ниң Күрпланының коллегия кежигүнү. 1986 чылда ССРЭ-ниң сан министрлиниң бирги оралакчызы, 1986—1989 чылдарда —ССРЭ-ниң Өртектер талазы-биле күрүне комитединиң даргазы. 1989 — 1991 чылдарда —ССРЭ-ниң сан министри. 1987 чылда Бүгү-эвилелдиң экономика интилелиниң президентизиниң оралакчызы. 1990 чылда — президентизи.

Кадайы Валентина Петровна болгаш оглу Сергей Валентинович база-ла экономистер.

Тыва АССР биле Хакас автономнуг областың 1990 чылда социалистиг чарыжының түңнелдери

	Тыва АССР			Хакас АО	
	план күүселдези	1989 чылдыбиле 1990 чылдың деңнээри		План күүселдези	1989 чылдыбиле 1990 чылдың деңнээри
Үлетпүр					
Керээлиг хүлээлгелер күүселдези	92,7	—	99,0	—	
Үлетпүр продукциязының хемчээли	—	94,8	—	104,7	
Күш-ажылдың бүдүрүмчүлүү	—	99,0	—	104,6	
Көдээ ажыл-агый продукциязын күрүнеге саткааны					
Эзът болгаш куш	93,2	95,1	104,1	100,2	
Сүт	86,8	88,6	104,2	101,7	
Дагаа чуургазы	109,6	114,2	108,1	105,9	
Дүк	100,6	99,9	98,9	88,3	
Тудут					
Капитал салыышкыны	86,4	86,4	89,9	99,6	
Тудут-монтаж ажылдары	84,3	84,9	83,7	93,4	
Кол фондуларны ажыглааны	78,9	93,2	95,0	122,1	
Чурттагы тудугларын ажыглалга кииргени	73,5	66,4	84,7	90,3	
Транспорт					
Ниити ажыглалдың транспортунуң чүүк сөөртүлгези	100,3	92,7	102,5	96,2	
Салыг					
Үүрмектеп садар бараан саарылгазы					
Ниити хемчээли	107,3	111,6	109,4	115,5	
Өртектиг ачы-дуза чедирилгезиниң					
Чонга өртектиг ачы-дуза чедирилгезиниң саарылгазы	101,6	105,2	108,0	110,7	

БҮГҮ ХЕМЧЕГЛЕРНИ АЛЫР

РСФСР-ниң Компартиязының рескомунуң бюрозу, Тыва АССР-ниң Министрлер Чөвүлели, проф. ресчөвүлел болгаш РСФСР-ниң Аныяктарының Ленинчи Коммунистиг Эвилелиниң рескому 1990 чылда мал продуктуларын бүдүрерин база садыш алырын көвүдедир, малдың баш санын остүрер болгаш ооң онча-менди болурун хандырар талазы-биле районнарның база совхозтарның социалистиг чарыжының түңнелдерин үндүргеи.

Республиканың агроүлетпүр комплекизиниң ажыл-ишчилери 1990 чылда чуурга бүдүрериниң планын 108,4 хуу азы 1989 чылда турганындан 15,1 хуу артыкка күүсеткен. Пландан ажыр 4,8 млн. чуурганы, 8 тонна дүктү саткан. Өшкү малдың баш саны 5,1, чылдының 2,5 база тевенин 6,4 хуу өскен. Күрүнеге дужааганы хаваннарның, шээр малдың хонукта ортумак дириг деңзизин улгаткан.

Мал продуктуларын бүдүрерин база садып алырын көвүдедир, малдың баш санын остүрер болгаш ооң онча-менди болурун хандырар талазы-биле чарышка Мөңгүн-Тайга районнуң «Кызыл» куш фабриказының, ССР Эвилелиниң 60 чылы аттыг, «Чыраа Бажы», «Ак-Тал», «Таңды сыны», «Алдан-Маадыр», «Мөген-Бүрен», «О. Шынаа» совхозтарның малчыннары экп түңнелдерни чедип алганнар.

Ооң-биле кады партия райкомнары, райкүүскомнар, Тыва агроүлетпүр эвилели, районнарда агроүлетпүр каттыжышкынары база совхозтар 1990 чылда эттн, сүттү бүдүрер болгаш садар талазы-биле планныг даалгаларны күүседирин хандырып шыдаваанын каттышкан доктаалда айыткан.

Ниитизи-биле республика сүт бүдүрериниң хемчээлин 10,1 база дүктүүн 3,2 хуугa, күрүнеге эзът садарының хемчээлин 4,9, а сүттүүн — 11,4 хуугa эвээжеткен. Мал продуктуларын бүдүрериниң болгаш садарының планнарын Өвүр биле Тожу районнар, ол ышкаш оларны бүдүрериниң планнарын Сүт-Хол, Чөөн-Хемчик, Тожу, Өвүр, Кызыл, Бии-Хем база Бай-Тайга районнар күүсеткээн.

Күрүнеге эзът садарының даалгазын 11, сүттүүн 12 база дүк садарын 7 район боттандырып шыдаваан. Бии-Хем, Таңды, Каа-Хем, Өвүр, Тожу районнарның 12 совхозу мал продуктуларын дужаарының планын күүсетпейн барган. Эрткен чылдаазы-биле деңнээрге, эзът садарын 10, сүттү 12 база дүктү дужаарын 8 район күүседип чадашкан.

1989 чылдаазы-биле деңнээрге, бир инектен сүт саарын 251 килограммга, бир хойдан дүк кыргыырын 100 граммга эвээжеткен. Төрүүр 100 малга онааштыр сызааларны, хураганнарны болгаш анайларны эвээштн алган.

Республиканың ажыл-агыйларында мыйыстыг бода малдың, хойнуң база хаванның баш саны кызырылган. Оларның өлүп хораары көвүдээн. Эң ылаңгыя топ зонаның районнарында бүгү чүзүн малдың өлүп хораары хөй боол турар.

1990 чылдың ажылының түңнели-биле социалистиг чарыштың тиилекчилери кылдыр дараазында черлерни саналн.

РАЙОННАРДАН:

1989 чылга бодаарга эзът бүдүрерин 9,8 база сүттүүн 9,4 хуу улгаттыргаш, күрүнеге мал садарының планын 104,3, сүттүүн — 105 база дүктүүн —102,1 күүсеткен. төрүүр 100 малдан быыаа база хураган алырын көвүдеткен, мыйыстыг бода малдың баш санын 5,7 хуу, а күрүнеге эзът садарының даалгазын 104, сүттүүн — 103,5, дүктүүн — 100 хуу күүсеткеш, 1989 чылдаазы-биле деңнээрге, төрүүр 100 малга онааштыр быыаанын 5, анай, хураганны 10 башка көвүдеткен **ССР Эвилелиниң 60 чылы аттыг совхоз** (директору С. Х. Монгуш, партком секретары К. Д. Донгак, профком даргазы А. Н. Донгак, комсомол комитединиң секретары А. Х.-К. Куулар);

Күрүнеге эзът садарының планын 109,3, сүттүүн — 102,8 база дүктүүн —106,9 хуу күүсеткеш, 1989 чылдаазы-биле деңнээрге бүгү чүзүн малдың баш санын остүрген **«Таңды сыны» совхоз** (директору С. Я. Монге, партком секретары Б. Д. Күнзек, профком даргазы А. М. Монгал, комсомол комитединиң секретары Ш. С. Санчат).

Барыын зонадан

Эзът садарының планын 100,1, сүттүүн—100,9 база дүктүүн — 110 хуу, а ол ышкаш эзът бүдүрерни 102,4, дүктүүн — 111,4 хуу күүсеткеш, 1989 чылдаазы-биле деңнээрге шээр малдың баш санын 1,6 база чылгының—10,2 хуу көвүдеткен **«Чыраа-Бажы» совхоз** (директору С. К. Ондар, партком секретары Т. Ш. Сарыглар, профком даргазы Ч. Б. Монгуш, комсомол комитединиң секретары З. П. Монгуш).

Күрүнеге эзът садарының планын 101,7, сүттүүн — 106,2 база дүктүүн — 100 хуу күүсеткеш, 1989 чылдаазы-биле деңнээрге бүгү чүзүн малдың баш санын остүрүп, ооң чидирнин кызырган **«Алдан-Маадыр» совхоз** (директору М. М. Куулар, партком секретары О. Ш. Донгак, профком даргазы Р. С. Ооржак, комсомол комитединиң секретары Р. К. Ондар).

Тиилекчилерге партияның республика комитединиң, Тыва АССР-ниң Министрлер Чөвүлелиниң, профэвилелдериниң республика чөвүлелиниң база комсомол рескомунуң шилчиир Кызыл туктарын тыпсыр деп шиитпирлээн.

Амгы үеде мал кыштаглаашкынын организастыг доозар малдың баш санын хоратпас, ооң продуктуларын бүдүрерин болгаш садарын эвээжетпес талазы-биле бүгү-ле хемчеглерни алырын партия райкомнарынга, улус депутаттарының чер-чер Советтеринге, Агроүлетпүр эвилелиниге, районнарда АҮК-терге, совхозтарның күш-ажылчы коллективтер чөвүлелдеринге дааскан.

Эрткен неделяның кол-кол болуушкуннары

⊙ СЭКП ТК-ның Чиигине секретары М. С. Горбачевтуң даргалааны-биле январьның 16-да партияның чаа программазын белеткээр комиссияның хуралы болган. М. С. Горбачев бодунуң киирилде сөзүнге ол ажылдың улуг ужур-дузазы болгаш чаа программага партияның үр хуусаалыг кол-кол сорулгаларын, оларны чедип алырының оруктарын болгаш аргаларын онзалап демдеглээн.

⊙ РСФСР-ниң Дээди Совединиң Президиумуну РСФСР-ниң пенсия фондузунуң түр дүрүмүн бадылаарының база бүдүрүлгелерниң, организацияларның болгаш хамаатыларның РСФСР-ниң пенсия фондузунга страхование дадывырларын төлээриниң чурумунуң дугайында доктаалды үндүрген. Ынчангаш РСФСР-ниң пенсия фондузунуң дугайында түр дүрүмну парлаан.

⊙ ССРЭ-ниң Дээди Совединиң Даргазы Р. Н Нишановтуң болгаш ССРЭ-ниң Дээди Совединиң комиссиязының Грузин ССР-ге чорааныының үезинде Грузия Республиканың Дээди Совединиң даргазы З. К. Гамсахурдиа-биле болгаш республиканың оске-даа удуртунчулары Мурнуу Осетияның хөй-ниитизиниң төлөөлекчилери-биле ужуражып, чугаалашкан. Мурнуу Осетияда месилдежиишкинерни соксадып, ында байдалды экижидеринче углаңган элээн хөй хемчеглерни болгаш сүмелерни чугаалажып корген.

⊙ ССРЭ-ниң Президентизиниң болгаш ССРЭ-ниң Дээди Совединиң даасканың бүгүлээр ССРЭ-ниң ДС-ниң Национадлар Совединиң национал политика болгаш национадлар аразынга харылзаалар талазы-биле комиссиязының даргазы Г. С. Таразевич Литваның пайысыладынга январьның 17-де барып чорааның дыңнаткан. Г. С. Таразевич Литваның Дээди Совединиң даргазы В. Ландсбергис болгаш премьер-министр Г. Вагнорюс-биле ужурашкан болгаш В. Ландсбергис беседа соонда ооң «боттуг болгаш ажыктыг» болганын демдеглээн.

⊙ РИГА. (СЭТА). Улустуң Бүгү-латвия хуралы январь 19-та болган, ооң киржикчилери ССРЭ-ниң Президентизи М. С. Горбачевка кыйгырыг үндүрген.

Б. Ельцин январь он үште Таллиннге орус улустуң болгаш Россияның оске-даа улустарының караандан чажырып, база оларның өөрүнээнинден бодунуң утказының талазы-биле улус чонга удур документинге ат салганын ында чугаалап турар. Ол документ дээрге РСФСР-ниң, Эстонияның, Латвияның болгаш Литваның Дээди Советтериниң удуртукчуларының медегдели болбушаан, ында сепаратизмни болгаш национализмни өөскүдүп, нинтиледи сырый каттыштырып, быжыглаарынга согуушкунну таварыштырып турарын кийгырыгда айтып турар.

(Төнчүзү 3-кү арында).

Тыва АССР-ниң Дээди Совединиң чедиги чыыжының эөлчег чок бешки сессиязының ажыдыышкынының дугайында

Тыва АССР-ниң Дээди Совединиң чедиги чыыжының эөлчег чок бешки сессиязы РСФСР-ниң Компартиязының Тыва республика комитединиң Политиктиг чырыдыышкын бажыңынга 1991 чылдың январь 24-те 10 шакта ажыттынар.

Тыва АССР-ниң улус депутаттарының кичээнгейинге

Тыва АССР-ниң Дээди Совединиң чедиги чыыжының эөлчег чок бешки сессиязынга келген Тыва АССР-ниң улус депутаттарын бүрүткээрин 1991 чылдың январь 22-де 9 шактан 20 шакка чедир Советтер бажыңынга № 107 өрөөлде (телефону 2-55-42) чорудуп турар.

1991 чылдың январь 24-те РСФСР-ниң Компартиязының Тыва республика комитединиң Политиктиг чырыдыышкын бажыңынга 8 шактан (телефон 2-34-46) эгелеп бүрүткээр.

Тыва АССР-ниң Дээди Совединиң доктаамал комиссияларының хуралының дугайында

Тыва АССР-ниң Дээди Совединиң доктаамал комиссияларының хуралдары 1991 чылдың январь 22-23-те 10 шакта Советтер бажыңынга болур.

ҮЕНИҢ НЕГЕЛДЕЗИБИЛЕ

РСФСР-ниң Коммунистиг партиязының ажыл-чорудулгазының, ооң тургузуунуң үндезини-биле чаартынганы коммунист бүтүдезиниң кичээнгейин хаара туткан. Демократияның, ажык-чарлыг чоруктуң бо үезинде партияның чаа Уставы, партия организациязының секретарының дутайында чаа статус— партийжи амыдырапда чаа чүүл. Партия эге организацияларының эргелерин калбартып улгаттырганы партияның ролюн бедидеринге, ооң өзүлдезинге болгаш коммунистериң бот-башкарыгырынга орукту ажыктан. Ынчангаш партийжи ажыл-херектер чаңгыс удуртукчуның холун, айтышкынын манавас, а бүгү коммунистерниң чөптүг саналдарынга, сүмелеринге үндезилеттинип башкартынар. Ындыг болганда партийжи ажылга коммунист бүрүзүнүң бодамчалыг, ажыл-керекчи, хамаатыг эр ёзунуң хамаарылгазы негеттинер.

Чуртта хөгжүлдениң чаа хевири — ажыктыг ажылдаарыным, чурттаарының аргаларын дилеп, тодарадып турар үе эгелээн. Маңаа коммунистерниң тывыгыр, башкарыкчы ролю илерээр ужурлуг. «Искра» совхозтуң коммунистери амыдыралдың чаа арга-хевиринче —рынок экономиказынче шилчилгениң байдалдарын совхозтуң амыдыралынга канчаар шингээдип, таарыштырып болурун чоокта эрткен бир хуралга дугуржуп чугаалашкан. Актив-биле каттышкан иянти партия хуралынга рынок экономиказының негелдерилери, ооң хевирлерин, капчаар ажылдап саарлырының аргаларын партком секретары Самдан Хертек, совхоз директору Буга Монгуш, кол экономист Роза Куулар, кол зоотехник Валерий Монгуш чедингир кылдыр тайылбырлап таныштырганнар.

Рынок экономиказының талазы-биле ажык тайылбырлыг дискуссия-хурал хөй үени ээлеп, бодунуң сорулгазын чедип алган болгаш тодаргай хемчегларни хүлээп алган.

Хойжу коданнарда малчыннар керээлерни чарып, туе-туе кооперативтер болуп, орулгалыг ажылдаарының аргазынче дидими-биле кирип эгелээн. Хойжу комучиези Александра Монгуш — рынок экономиказының аргазынга ажылдаарының үлегерии эрткен чылынга коргүзүп эгелээннериниң бирээзи. Ол ажыктыг орулгалыг ажылдаарының аргаларынче коммунистерниң дидимп-биле киперии чугаалавышаан, камналгалыг чорукка, бодун хандыртының биллир аргага өөренирин сүмелээн.

Шынап-ла, камналгалыг чорукка өөренири чугула. Эки ажылдаары, хөй акшаны ажылдап алыры, бүдүрген продукциязын ажыктыг кылдыр саарып өөренири — хүннүң негелдези.

Партия комитеди хөй-ниити организациялары, кодээ Совет-биле бир демнит ажылдап тургаш, суурга ажыктыг кандыг хемчегларни организастап болуруп тодаткан. Суурның ажыл чок аныяктарындан звенолар тургускаш, суур чаагайжыдыгазынга киириштирер, ол ышкаш пенсионерлерге, дем чок ие херээженнерге, малчыннарга оттулар ыяш белеткедип болуруп дутурушкан. Тайгада өртем ыяш, будук бажын аштаар. Ону ындыг арга-биле ажыктыг ажыглап, тайга девискээрин аштап, арыглаар.

Чутай, туубайбу белеткээр кооперативти тургузуп болур арга бисте бар. Алгыкеш эттеп, болбаазырадыр цехти ажыдып болур. Кандыг-даа кат бистиң девискээрге чайын элбек үнер. Кат чыгаш, ону варенье кылдыр хайындыргаш, чонга садар арга бар-дыр. Картошканы тарып остүргеш, малчыннарга ажаал сээр звенону түге организастап, тургузуп болбас бис. Организастап-ла шыдаар болзуувусса, аныяктар чажам дивес, кандыг-даа ажылды олар күзелдин-биле кылып каар, аныяктарга бүзүрээр мен. Бодап көөрге, партия комитеди, кодээ Совет бир демнит хөделип, ажыл, өөредилге чон аныяктарны, осподаа эш-өөрүү овилелден, башкарып, рынок экономиказынга киириштирер дээрзинге коммунистер идегеп артканы бис. Үеним негелдезидаа ыңдыг.

Александра МОНГУШ.
Башкы.
Чөөн-Хемчик район.

КОММУНИСТИҢ ТУРУЖУ

Эдс тургустунуушкун:
саналдар, бодалдар

Идеология ажылының практиказындан

ДИДИМ БУРУНГААРЛААР

Партия райкомунуң аппарады коммунистер-биле болгаш чон-биле ажылдаарының чаа арга-хевирлерин дилеп тып турар. Райкомда тургустунган идеология комиссиязының кежигүннери партия эге организацияларында бажыглаттынган. Кылып чорудар ажылдар таталазы-биле оларга тайылбырны, комиссияның планын кижи бүрүзүнге берген. Амгы үеде олар районнуң XXXII партия конференциязының делегаттарының шүгүмчүлелдиг саналдарынга үндезилеп тургускан хемчегларниң күүселдезиниң талазыбиле чер-черлерде кылдыныл турар ажылдарны хынап, организастажып турар.

Кандыг-даа ажылды эгелээрде коммунистер-биле сүмележип, оларның санал-сналын ооренип көруп турар. Партияның атаалдарын кодурер дизе чүнү канчаарыл деп айтырыг талазыбиле чамдык партия организацияларынга анкета-биле, аас-биле беседалажышкыннар дузаалыбиле коммунистериниң бодалдарын ооренип көргеп. Ооң түнелинде «Партия болгаш рынок», «Тыва АССР-ниң бот-тускай планыышкынының дугайында айтырыгга коммунистериң хамаарылгазы» деп айтырыгларлыг партия хуралдарын эрттиргилээн.

Отчёт-сонгулдалыг конференцияга-даа, партия хуралдарынга-даа санал берген коммунистер партияга бижыг бүзүрелин илередип турар. Районнуң коммунистеринде амгы берге байдалда чайгылчак туруштут, партияга бүзүрелин ышкынган кижилер эвээш. Шагаан-Арыг тудуг комбинадының коммунистериниң хуралынга Геннадий Хитяевтиң саналы: «Рынокче шилчилге дээрге амыдыралдың негелдези апарган. Мындыг үеде корум-чурумну, ажылды организастаарын экижидери чугула. Бистиң тудуг комбинадында инженер-техниктиг хөй артык кижилер тудуп турар. Оларны тудуг объектилеринче ажылдадыр үе келген. Ажылчыннарның алыр акша-шалыкы эвээш. Партияга хамаарыштыр чайгылып тургап кижи мен. Ам чүвениң ужурун биле бергеп мен, партбиледим дужаар деп бодавайн-даа турар мен. Партия берге байдалга таваржы баэрге, ону октап болбас. Партияның авангардчы ролюн быжыктырарынга идепкейлиг киржирин чугула хүлээлгем деп санап тур мен. Чүгле согласээн сос-биле ажыл-херек карыспас болур ужурлуг».

Марина Самкованың саналы: «Рынокту чамдык кижилер чүгле өртектер өзүлдези-биле холбап турар. Өрлигага кирген районнуң чурттакчыларын өөрткен. Борта школачылар база ойнаар аргалыг болганнар. Немелде тудуг кылырынга район товүүде турар будурүлге, албан организациялары база дузалашкан. Тудуг материалдарын тудуг участоктары, машина-техниканы автотранспорт будурүлгези, кижи күжүн комсомол райкому дузалаан.

Сергей Донгакович чүгле бодунуң хамаарышкан ажылынга бердинген дээр болза частырыг болур, ол дыка хөй санныг хөй-ниити даалгаларын алган-даа болза, үешакты дүүлүг-ла камнал, чедимчелиг чарып билир кижи. Районнуң спорт комитедин даргалааның башлайы чылдарында ол коллективтиң комсомол организациязының секретарынга наш чыл улаштыр ажылдаан, ВЛКСМ райкомунуң пежигүнү-даа чораан. Амгы хүннерде ол районнуң культура, спорт комплекизинде партия эге организациязының секретарында багай эвес ажылдап, Карғы кодээ Советтиниң улус депутады хүлээлгезин эки күүседип турар.

Амыдырал чаңгыс черге турар эвес, коммунистиң чүрээн база бир айтырыг 1989 чылда хөлеледипкен. Чүл дээрге партия райкомунуң пленумучта коммунистерге, ылаңгыя удуртукчуларга «Бот-идепкей — 1989-1990» деп программаны ажылдап ыыкташ, ооң күүселдезиниң дыңнадырын сүмелээн турган. Коммунист С. Д. Дагбаның районга күш-культураның болгаш спорттуң баазазын моон-даа алгыдар бир бодал бажынга кирип, шыдыраа клубунуң македин боду чураап, спорт залдың коску черинде аныя каанын киргеп кижи бүрүзү дораан эскерип турган. Сергей Донгакович — шевер, парлаар, бижиринге салымның кижи. «Саадак» деп спорткомплекизиниң ишти, даштында бижээн адрестер, чыл санында эртер спортчу маргылдааларның календарьлыг планы, спорт залынга күш-ажылчы коллективтериң кежээки үеде ойнаар шактарының, спорт федерацияларының хувааллазын, оларның ажыл планы дээш бүгү-ле коску агитацияны бодунуң шевер холдары-биле парлап бижээш, чараштыр аскылап каанын көөрге-ле, спорттуң районда кандыг кижи удуртуп турар дээрзи каракка илдең болу бээр.

«1989-1990 чылдарда — бот-идепкей» деп программага дүштүр спорт комплекизинге немей тыва өг хевирлиг шыдыраа ойнаар немелде тудугну эрткен чайын эгелээш, октябрь айда ажыглалга киирген. Ол тудугну тударынга Тыва АССР-ниң Министрлер Чөвүлелиниң докгаалын ёзугаар 60 мүң рубльдиң капитал салыышкынын шингээткен, ооң иштинде тудут-монтаж ажылдары 50 мүң рубль.

Районга күш-культура болгаш спортту хөгжүдерингө, ооң материалдыг баазазын быжыглаарынга киирип келген идепкейлиг үлүг дээш Сергей Донгакович Дагбага чоокта чаа Тыва АССР-ниң күш-культуразының болгаш спортунуң алдарлыг ажылдакчызы деп хүндүлүг атты тывысканы ёзулуг-ла коммунист кижиниң ажыл-херээ кылдыр бодаар мен. Моон-даа сонгаар орта чогаадыкчы, чаартыкчы чедишкиннерни күзеп каалыңар.

Калбак оол САЛЧАК.
Музыка школазының башкызы.
Монгун-Тайга район.

АМЫДЫРАЛ ЧАҢГЫС ЧЕРГЕ ТУРБАС

СЭКП-ниң XXVIII съездизининг соонда чуртта болуп турар эде тургустунуушкуннуң уламчылалын коммунистер чорудуп, ылап-ла бистиң чурттуң кризистиг байдалдан уштур дээрзиниге кежигүн эвес-даа болзумза, бүзүреп чоруур мен. Ооң бир чижээнге бодумнуң коллективимде кады ажылдап турарым партия эге организациязының секретары Сергей Донгакович Дагбаның дутайында бижинир бодалым бар.

Ооң адазы шаанда аныяанда хүреш болган черден черле чыда калбас, ынчап чораан. Моңгун-Тайганың Хүрең-Тайга сумузунуң мөгезин болуп, удаа-дараа шүглүп. Моолдан келгилээн мөгелерни октап чораан. Моге Дагбаның оолдары база көвей улус. Чеди оолдуң беш дугаары Сергей школачы чылдарындан тура-ла, спортка, ылаңгыя тыва хүрешке адазын дөзээн оол болуп, байыр-чыскаалдарга болгулаан хүрештерге шүглүп, ужуурлежип, черле шаналдыг черлерни ээлеп келген.

Ажылга кызымаа, ак сеткилдиг комсомолчуну районнуң күүсекчи комитеди 1980 чылда районда күш-культура болгаш спорт комитединиң даргазынга томуйлааны спорттуң массалыг чоруун улам ыяай кодуреринге идиглиг болган. Бергелер болгаш шиитпирлеттинмейн турар айтырыглар көвей-даа болза, ылаңгыя күзелдиг, тура-соруктуг аныяк кижини ундаратпаан. Даргалар солчур комитетче Сергей Донгаковичиниң иртенинден бээр таптыг-ла ол чылдың иүүрү болуп турар. Районда спорттуң материалдыг баазазы-даа бижыккан. Мугүп-Аксы суурда ВЛКСМ-ниң 50 чылы аттыг бодуун спорт школу республикада дээре дээш стадионнарның санында кирип турар. 1989 чылда бо стадионга республиканың барыын зоназында турар районнарның волейболистериниң маргылдаалары эрткен. Бо чылдың июнь айда Бай-Тайга, Барыын-Хемчик, Сүт-Хөл, Чөөн-Хемчик, Өвүр база кожавыста Моолдуң ийи аймаандан келгилээн 128 могенниң хүрежии ол-ла стадионга организастап эрттирген.

Кыдыг-кызыгаар, тудут материалдары чедишпес районга спорт залы тудуп алыры белен эвес. Борта спорт комитединиң даргазы Сергей Дагбаның киирген үлүг улут. Ол тудут дээш үстүгү удуртур даргалардан, Тыва АССР, ССРЭ-ниң депутаттарынга чедир сүржүп турган, спорт залының тудуун 1986 чылда доозуп, ажыглалга киирген. Материалдыг баазa бар болганда спорттуң маргылдааларны эрттирери чурумчаан. Кижилериниң кадыынга күш-культура болгаш спорттуң дузазы, бичe чаштарның болгаш аныяк салгалдың мага-бот дадыгыышкынын улам-на күштелдирер дээрзин хүн бүрүнүң амыдыралындан көрүп турар бис. «Спорт — ажыл-ишке дузалаачы», «Спорт-биле күш-ажыл чергелештир чоруур» деп кыйгырыглар анаа-ла чогаалтының келбээн. Чаа спорт залын тудуп алыр орта Мугүр-Аксы суурнуң улут, бичe чурттакчылары массалыг-биле ойнаар апарган. Ол хире спорт залы бе-зин бичe ышкаш кылдыр салындырар. 1988 чылда Сергей Донгакович биллиард, стол теннизин ойнаар залдыны немелде тудуун чайты үе дургузунда бодунуң организациязында кады ажылдап турары дорт-ле кижи-биле кады тудуп доозуп, ажыглаш чыл улаштыр ажылдаан, ВЛКСМ райкомунуң пежигүнү-даа чораан. Амгы хүннерде ол районнуң культура, спорт комплекизинде партия эге организациязының секретарында багай эвес ажылдап, Карғы кодээ Советтиниң улус депутады хүлээлгезин эки күүседип турар.

Амыдырал чаңгыс черге турар эвес, коммунистиң чүрээн база бир айтырыг 1989 чылда хөлеледипкен. Чүл дээрге партия райкомунуң пленумучта коммунистерге, ылаңгыя удуртукчуларга «Бот-идепкей — 1989-1990» деп программаны ажылдап ыыкташ, ооң күүселдезиниң дыңнадырын сүмелээн турган. Коммунист С. Д. Дагбаның районга күш-культураның болгаш спорттуң баазазын моон-даа алгыдар бир бодал бажынга кирип, шыдыраа клубунуң македин боду чураап, спорт залдың коску черинде аныя каанын киргеп кижи бүрүзү дораан эскерип турган. Сергей Донгакович — шевер, парлаар, бижиринге салымның кижи. «Саадак» деп спорткомплекизиниң ишти, даштында бижээн адрестер, чыл санында эртер спортчу маргылдааларның календарьлыг планы, спорт залынга күш-ажылчы коллективтериң кежээки үеде ойнаар шактарының, спорт федерацияларының хувааллазын, оларның ажыл планы дээш бүгү-ле коску агитацияны бодунуң шевер холдары-биле парлап бижээш, чараштыр аскылап каанын көөрге-ле, спорттуң районда кандыг кижи удуртуп турар дээрзи каракка илдең болу бээр.

«1989-1990 чылдарда — бот-идепкей» деп программага дүштүр спорт комплекизинге немей тыва өг хевирлиг шыдыраа ойнаар немелде тудугну эрткен чайын эгелээш, октябрь айда ажыглалга киирген. Ол тудугну тударынга Тыва АССР-ниң Министрлер Чөвүлелиниң докгаалын ёзугаар 60 мүң рубльдиң капитал салыышкынын шингээткен, ооң иштинде тудут-монтаж ажылдары 50 мүң рубль.

Районга күш-культура болгаш спорттуң хөгжүдерингө, ооң материалдыг баазазын быжыглаарынга киирип келген идепкейлиг үлүг дээш Сергей Донгакович Дагбага чоокта чаа Тыва АССР-ниң күш-культуразының болгаш спорттуңун алдарлыг ажылдакчызы деп хүндүлүг атты тывысканы ёзулуг-ла коммунист кижиниң ажыл-херээ кылдыр бодаар мен. Моон-даа сонгаар орта чогаадыкчы, чаартыкчы чедишкиннерни күзеп каалыңар.

Калбак оол САЛЧАК.
Музыка школазының башкызы.
Монгун-Тайга район.

КОЛХОЗ ДЭЭШ БАДЫЛААН

1990 чылдың декабрь 29-та Хорум-Даг суурнуң клубунга кооперативтиң малчыннары, саапчылары, механизаторлары болгаш суурнуң чурттакчы чону, ажылчыннар, албан-хаакчылар чыглып келгеннер. Ол болза чоннуң тургузукчу улуг хуралы-дыр.

Ажылчы чоннуң 80 хуузу чедип кээрге, кодээ Совет даргазының оралакчызы Ю. Д. Ховалыг хуралды эге сес-биле ажыктан. Анаа совхоз директору С. К. Ондар, кооперативтиң санакчы-бухгалтери С. М. Назыты болгаш кооператив даргазы П. О. Монгуш оларның дыңнадыг, илеткелдерин дыңнаан. Кооперативтиң бүдүргеп продукциязын, ону садып сайгарган ортек-үнезин база орулга-чарылгазын санчурагайлар-биле айтып чурааның көргүскеннер.

Допчулаарга, кооператив мал ажылындан 483.956 рубль арыг орулганы алган, а чер ажылындан 31.861 рубль карылгалыг болган. Нниги арыг орулгазы 328.339 рубль болуп турар. 507 инек, 6587 хой-биле, ооң эъди, сүдү, дүгү-биле амыдырап турар.

Көдээ Совет девискээринде 720 кижи чурттакчылыг, ооң иштинде 236 кижи ажылдап турар. Мал ажылында 113 кижи бар. Пенсионерлер — 26, ажыл чоктар — 51 кижи. Продукция будүрериниде, ортек-үнеде, садып-саарылгада, черле ажылда четпестерин барын тодарадып, айтып чугаалашканнар.

Адактың соонда организастыг айтырыгга доктаап, тускайланыр дугайында чон чидиг айтырыгны салган.

Ону директор-даа, районнуң удуртур-баштаар даргалары болур-чогууру-биле харыылаарын оралаштылар.

Анаа 12 кижи санал бергеш, 7 кижи колхоз болур деп, 5 кижи тускай совхоз болур деп санадааннар. Ол санаддарны ажык бадылаашкынче киргеп. Анаа удуртукчулар шаптыктаваан, бодунар билиңер дээн.

Түнелинде колхоз дээш 100 хуу бадылапкан. Ол чыышты хорум-дагжылар колхоз дугайында тургузукчу хуралы деп санааш, район Советиниң күүсемомунуң даргазы М. Б. Донгак хуралдың протокол-документизин бадылааш. Тыва АССР-ниң Дээди Советиниче чорударын назаан. Таптаашкын үезинде тарап чоруткан чаңгыс черчурттугларын, специалистерни чуртунче дедир эглип келирин хорум-дагжылар кыйгырган.

Осур-оол МОНГУШ.
Чыраа-Бажы суур.

КЫШТАГЛАРДА, КОДАННАРДА

ЧУРУКТА: Бай-Тайгада «Кызыл-Даг» совхозтуң малчыны Төре Хертекович Давыт-оол бичиизиниден-ие кырлаңкырлаң хаяларлыг черлерге чурттап өскен. Чажындан-на ада незинин ажылының аайы-биле хой кадарын эгелээн. Ол кадайы Александра Каракаевна-биле дөртен чыл чедир мал ажылынга киришкен. Оларның ынак орап-чурту — Кызыл-Дагның кадыр сыннарлыг даглары ол.

Эрткен чылдарда ошкүлер кадаргаш, чүс башка онаашпаан чүс чедир аңайны ап келгеннер. Олар ам пенсияже үнгеш, дузалакчы малчыннар болгап. Хүлээп алган хөй санныг хойларын уруу Татьяна Төрегс хүлээдип бергеннер.

Оларның бо малчын кызы Бай-Тайга районнуң төлептиглериниң бирээзи. Ада-незинин күш-ажылчы оруу-биле совхозтуң малын кадарып, ону ажаары оныяк коммунизис хүндүлүг хүлээлге болур. Хойлар удавас төрүп эгелээр. Белеткеп алганы он чеди тонна сигени-даа бар. Кыштагның кажаалары хураганнарны менди остүрериниге таарымчалыг.

Ондар ОХЕМЧИКТИҢ фотозу.

САЛГАКЧЫЛАР

Бистиң Шуйда Көктер дээр уктуг улус бар. Оларны Көктер аймаа-даа дижир-ле бис. Чаңгыс чер-чурттугларга оларга чоргаарланыр, мактаар, хүндүлээр. Ийе, Көктер шыдаар улус. Салгалдың бир кол кижизи—Көк Хертек. Шуйга коллективтиг ажыл-агыйның үндезилекчилериниң бирээзи. Черле алыс малчын кижи, 65 хар ашкыже малчыннаан. Орден-хавыяалыг-даа чорду. Ол «ушкан» соонда оглу Серенот адазының соон салган, улаштыр малчыннааш, сураглыг малчын болуп, шаңнадып, мактадып, депутаттан келди. Эрткен чылын ол 60 харлааш, пенсияже үнду. Ооң ажылын Арбай-оол деп оглу уламчылап чор. Серенот Көкович оглунга дузалажып турар. Сергээ, чиигги олчаан.

Арбай-оол Хертек Шуйга он классты дооскаш, комсомолчу путёвка-биле хойжулап эгелээ-ле, ам 16 чыл болган. Ада-огбезин доозээн аныяк кижи бо аразында кызыман ажылдап келди. Ону ёзулуг малчынывыс дижир бис. Ынчанмайн канчаар: планның даалгаларын күүседир, ону-мону кылып ал деп, ол кымга-даа айтыртпас. Өг-бүлезиниң херээжен ээзи Хеймер Хертек Тыва АССР-ниң Дээди Советиниң депутады турган кижи.

Амгы үеде олар Чаңгыс-Терек деп черде ада-өгбелериниң шагдан бээр кыштаанда 300 хойну кадарып турар. Эрткен чайын боттарының күжү-биле 22 тонна сигенни белеткээн, 10 тонна өдекти болген улус. Амгы үеде хою оолдап эгелей берген. Оларның күш-денгели күскү хевээр. Бо чылын 100 хойдан 100 хураганны, бир хойдан 2,5 килограмм дүктү кыргыыр сорулгалыг. Аренда керээзи-биле ажылдап турар. Салгакчылар ону күүседип шыдаар деп, чаңгыс чер-чурттугларының бүзүрээр бис.

Арбай-оол КАНЧЫЫР.
Бай-Тайга, «Мурнакчы» совхоз.

КӨЖЭЭЛИГ-АДЫРНЫҢ ЭЭЛЕРИ

Чалзырың Айдан оолович биле Токай Байлановна Сатгарның ог-бүлези 32 чыл дургузунда чылгы, инек, хой кадарып келгеш, ам пенсиядa-даа болза малчынавышаан. Сөөлгү үеде олар төрүвес мал кадарып келген. Күс болурга-ла, эр хураганнарны хүлээп алгаш, дараазында күзүп оларны күрүне планынга дужаап турар. Эрткен чылын олар бир иртин ортумаа-биле 40 килограмм чедир семирткеш дужааган, бирээзинден-не 2,2 килограмм дүктү кыргаан.

А эрткен күзүн 230 эр хураганнарны хүлээп алган, ам оларын Хондергейниң Көжээлиг-Адыр деп черде кыштагладып турар. Аренда керээзи-биле ажылдап турар болгаш бедик харыысалгалыг, кыштаглаашкынга хынамчалыг белеткенген, амгы үеде мал-маганының иниги байдалы эки.

Оларга совхозтуң талазындан дузазы улуг. Автосадыг эргелекчизи Бады Донгак, почтачы Чигжит-оол Монгуш олар бараанарыны база почтаны-даа доктаамал чедирип берип турар. Эмчилер-даа доктаамал кээр. А хомудап-ла турар түүлү болза, кыштагда чырык чок. Шалыпчыларының бо дилээн дирекция өөренип көргеш, дузалаар боор ийин.

Арагачы ДОНГАК.
Чөөн-Хемчик район.

ЭМИН-ДОМУН ДЕРГИЛЕПКЕШ

Күш-ажылдың хоочуну Николай Чонүкпеевич Ооржак «Алдан-Маадыр» совхозта үжен ажыг чылдар дургузунда мал эмчилел, бригадирлеп ажылдап келген. Хоочун мал эмчизи чылдың кандыг-даа үелеринде эмин-домун дергилээш, ыраккы малчын коданнарже аъттаныптар чораан. Совхоз төвүнден 30-40 километр ырак Көшпес, Баян-Кол, Чодураалыг-Сайыр, Маңгүректе малчыннарга чедип, малдың янзы-бүрү аарыгларынга удур камгалал эмнерни сыкыртып, аарыг малды үезинде экирти эмнеп, ак сеткилдиг ажылы биле чоннуң хүндүткелин чаалап алган.

Н. Ч. Ооржак пенсияже үнген-даа болза, хой оолдап турар үеде чаа төрээн хураганнарны чизелеп, дугаарлаар ажылга ам бо хүннерде киржип турар.

Огнүң херээжен ээзи Дыртык Дакчаковна пенсияже үнүже чедир хлеб быжырар хүлээлгезин кызымак күүседип, бо мергежилге өскелерни өөреткен. Чонунга хүндүткелдиг бо хоочунар 5 уругну кижизидип остүрген. Буянныг холдуг бо кижилерге чамгыс чер-чурттугларының чоргаарланыр бис.

Дарый-оол КУУЛАР.

БОДУ ҮГЕ ХЕМЧЕГ АЛБААНЫЛ?

Бистиң Улуг-Хем районда Агроүлетпүр каттыжыышкынының кол зоотехниги С. Текеев чоокта чаа «Шын» солунга «Кышты канчап ажарыл?» деп материалды бижиди. Кыш дээрге специалистерге база удуртучуларга, малчыннарга-даа улут шылгалда. Ону ажып эртери берге. Мен бодум хуумда эш С. Текеев бодунуң харыысалгазын, бурүзун база еске удуртукчуже, специалистерже чаа каап турар кижи-дир деп билдим. Барып-барып, АҮК-түп кол зоотехниги кижи «ҮТКА 25 чылы» совхозтуң кыштаглаашкынга шак ындыг шынар чок белеткегени-биле үге эптежип келгенил? Харын чованчыгдыр. Боду совхоз-даа директорлар чораан кижи болган. АҮК чөвүлелиниге директор Ч. Чараш-оолду ыйгыртып экелгеш, ооң илеткелин үге дыннаваныл, айтырыгны тургуспаваныл?

Ол совхозтуң Арыскан база Иштин-Хем салбырларында четпестериң дугайын солуттарга бижип турган болдур ийин. А ол шүүмчүлелге үгле кудуку звеноның удуртукчулары харыылап, ат салыр. А чогум улут специалистерниг болгаш директор харыылавас болганындан ындыг түүлдер болуп келген. Солунларга үнген материалдарны директор кижи сайгаргаш, хемчээн алза кандыг чүвел? Бир эвес ону эдип албас директор кижи болза, адаанда специалистерниче чал каап орбайн ажылдаза. Партком-га, профком-га ону тургускаш, айтырза канчап баарыл? Улуг назылыг директор ийи ай дургузунда ийи улуг специалистиң орнуна ажылдаар дээш күш четпээп эвес бе? Боду база аарып турган.

Бүгү районда кыштаглаашкынның байдалы баксыраны дээш кол зоотехник С. Текеевтен харын айтырар ужурлуг эвес деп бе?

Кыштың аар-бергезин ол билбес эвес. Билир. Ам харын совхозтуң директорун солаан-дыр. Кышты канчап ажары АҮК-тен, ооң кол зоотехнигинден, чаа директордан база дорт хамаар-жыр.

Очур ДАРЖАЙ.
Чаа-Хөл суур.

Бүгү чурттарның пролетарийлери, каттыжыңар!

1925 УЛУДА УНӨЗҮЛЕТТИНГЕН

ШЫН

РСФСР-ниң Компартиязының Тыва рескомунуң, Тыва АССР-ниң Дээди Совединиң болгаш Министрлер Чөвүлелиниң органы

1991 чыл
январь
23
среда
№ 13 (14513)
Садар ортаа 10 кеп.
(Чагыдар ортаа 6 коп.).

Тыва АССР-ниң адын хевээр арттырар дугайында

ТЫВА АССР-НИН ДЭЭДИ СОВЕДИНИН ПРЕЗИДИУМУНУН ДОКТААЛЫ

ССРЭ-ниң Конституциязынга, РСФСР-ниң Конституциязынга болгаш Тыва АССР-ниң Конституциязынга дүүштүр Тыва АССР-ниң Дээди Совединиң Президиумунуң **доктадыры болза:**

Республиканың чаа Конституциязын хүлээп алгыжеге чедир Тыва АССР-ниң адын хевээр арттырар.

Тыва АССР-ниң Дээди Совединиң Даргазы Ч.-Д. ОНДАР.

Кызыл хоорай.
1991 чылдың январь 10.

ЭРТКЕН ЧЫЛДЫҢ ТҮҢНЕЛДЕРИ

1990 чылда республиканың үлетпүр, тудуг, транспорт болгаш харылзаа, садыг, коммунал болгаш амыдырал хандырылга коллективтериниң аразында социалистиг чарыштың түңнелиин РСФСР-ниң Компартиязының Тыва республика комитединиң бюрозу, Тыва АССР-ниң Министрлер Чөвүлели, профоблчөвүлел болгаш БАЛКЭ рескому үндүрген.

1989 чылдың дөртку кварталында эгелээн чит эт, материал, четчелээр кылыглар-биле хандырып турар черлер-биле харылзаалариың үзүктелиишкини, бүдүрүлгениң сагылга-чурумуун куду деңнели, бүдүрүлгелерге болгаш организацияларга күш-ажылды четпес организастааны дээн ышкаш четпестер республиканың улус ажыл-агыйынга 1990 чылда база үргүлүлүүн дээрзин партия рескому Министрлер Чөвүлели, профоблчөвүлел болгаш БАЛКЭ рескому айыткан. Ажыл-агый механизмин таарыштырып тургузуп албааны, эргелеп башкарылганы кошкатканы экономикада чогумчалыг эвес чүүлдерин ковүдеткен. Көрдүнген хемчеглерни боттандырып тура, ажыл-агыйларның дыка хөй удуртукчуларны даамайлап, сопгаарладып болбас бүдүрүлге айтырыглары шиитпирлээрде дидим эвес, тывынгыр чорук чок чоруун көргүзүп келген. Оон түңнелинде республика 1990 чылда үлетпүр бүдүрүлгезинге, күш-ажылдың бүдүрүкчүлүүнге, кол фондуларны ажыглалга киирерине сөөлгү чылдарда көстүп көрбээн куду деңнелдерлиг болган.

Барааның продукциязының хемчээли 1989 чылдаазынга деңнээрге, 5,2 хуу азы 9,5 миллион рубльге эвээжээн. 1990 чылда даг-дүгүнүң бүдүрүлгези 9 хуу, кобальт концентрадыныы — 41, чугай—36, кидис идик—17 болгаш хам идик—27 хуу эвээжээн. Аъш-чем продуктулары чедишпейн турар хирезиде эът бүдүрүлгези 4,5 хуу (468 тонна), чалак сүт продукциязы—1,2 хуу (345 тонна), колбаса кылыглары 6,4 хуу (138 тонна), мал саржаа 13,4 хуу (70 тонна), балык тудуушкуну 40 хуу (63 тонна) кызырылганы дүүгелди болдуруп турар.

Чаңдынган хүлээлгелериниң болгаш керээлериниң сагыттынмаанындан хереглекчилер 12,6 миллион рубльдиг продукциязын чедип албаан. Хандырыкчыларның өрези 1989 чылдаазынга деңнээрге, 4,5 катап хөй болган. Нииттизи-биле үлетпүрге кээлээлиг хүлээлгелер 92,7 хуу күүсеттинген. Үш бүдүрүлгениң бирээзи-ле керээлиг хүлээлгезин күүсетпээн, а 60 хуузу бараанныг продукция хемчээлин 1989 чылдаазындан эвээжеткен. Чээрби хире бүдүрүлгелер болгаш организацияларга күш-ажылды четпес организастааны дээн ышкаш четпестер республиканың улус ажыл-агыйынга 1990 чылда база үргүлүлүүн дээрзин партия рескому Министрлер Чөвүлели, профоблчөвүлел болгаш БАЛКЭ рескому айыткан. Ажыл-агый механизмин таарыштырып тургузуп албааны, эргелеп башкарылганы кошкатканы экономикада чогумчалыг эвес чүүлдерин ковүдеткен. Көрдүнген хемчеглерни боттандырып тура, ажыл-агыйларның дыка хөй удуртукчуларны даамайлап, сопгаарладып болбас бүдүрүлге айтырыглары шиитпирлээрде дидим эвес, тывынгыр чорук чок чоруун көргүзүп келген. Оон түңнелинде республика 1990 чылда үлетпүр бүдүрүлгезинге, күш-ажылдың бүдүрүкчүлүүнге, кол фондуларны ажыглалга киирерине сөөлгү чылдарда көстүп көрбээн куду деңнелдерлиг болган.

Барааның продукциязының хемчээли 1989 чылдаазынга деңнээрге, 5,2 хуу азы 9,5 миллион рубльге эвээжээн. 1990 чылда даг-дүгүнүң бүдүрүлгези 9 хуу, кобальт концентрадыныы — 41, чугай—36, кидис идик—17 болгаш хам идик—27 хуу эвээжээн. Аъш-чем продуктулары чедишпейн турар хирезиде эът бүдүрүлгези 4,5 хуу (468 тонна), чалак сүт продукциязы—1,2 хуу (345 тонна), колбаса кылыглары 6,4 хуу (138 тонна), мал саржаа 13,4 хуу (70 тонна), балык тудуушкуну 40 хуу (63 тонна) кызырылганы дүүгелди болдуруп турар.

Чаңдынган хүлээлгелериниң болгаш керээлериниң сагыттынмаанындан хереглекчилер 12,6 миллион рубльдиг продукциязын чедип албаан. Хандырыкчыларның өрези 1989 чылдаазынга деңнээрге, 4,5 катап хөй болган. Нииттизи-биле үлетпүрге кээлээлиг хүлээлгезин

ХӨГЖҮВЕСТЭЭН. ЧҮГЕ?

Өвүр районуун «Торгалыг» совхозуун Чаа-Сүүр чүгле Сааң Таспаның тогаатқан кырында чаагай дээрден башка, «хүн дегбес», хөгжүвес салбыр боон артнышаан. Мында уруглар садиги мен хемниг чаш туруида-ла, ол олчаан хевээр. Ыя ол 25 олуттуг садикти чүгле бистерге саанчыларга бериптер болза, ажы-төлүвүс ону чайлыг дола бээр. А херек кырында фермадан чүгле ийи бичии киживис ында туруп турар. Арткан ажылчыннарывыс уругларын тургузуп алыр аргазы чок.

Сөөлгү чылдарда хамык түдүг чүгле совхоз төвүнде немежип туруп берди. Бистиннге чаа садик түдуунун дугайында чугаа безин дыналбас-тыр. Шынын ап коор болза, совхозта материалдыг кежиктиң кол будурукчүдери бистиң салбырывыста болгай. Хамык хой, өшкү, ыйыстыг бода мал, сарлык, тылгы колдуу бисте. А ол хиреде бистиң саанчылардан чаңгыс-даа кижи чаа бажын албады. Салбырда малчыннарның кол нуруузу адазининг шаг-шаайда-ла түттүвээн казанактарында, чүгле ийи оруи сыңар бажыңчыгаштарда сыңмарлажып олургулаар боор-дур.

Салбырда бажың алыр улустуң ат-даңзызы, оочуру бар. Ынчалза-даа ону кодээ Советтиң даргалары стол иштинде шыгжап алган олургулаарлар. Өске черлерде ону көзүлдүр азып каан, бүгү чон көрүп, билип турар боор-дур.

Черле ынчаш бистиң салбыр совхозтуң кожундуку боорундан «дирлир» үези келир ирги бе? Дыңнаарга, өске районнарда салбырлар чон бир янзы хөделиң эгелей бергенин? А бистер ынчаар-ла дүвүрээр бис бе?

Галина КОНЧУК.
Саанчы.

ТУСКАЙЛААН САДЫГДА

Репортаж

Ук магазинде чүнү садып, ооң канчаар ажылдан турары-биле ам кыска таныжылганы кылып көрээлимер.

Ооң турар чери хоорайның рынок девискээриниң иштинде. Эртенги үеде, садыгны ажыдып, садыглажылга түлүктеп турар үеде аваа четтивис. Магазинниң шолу бичежек-даа болза, ында бар бараанны чараштыр, көрүштүг кылдыр делгээн, чоокку үеде магазиннерге көзүлбээн чүүлдер база бар болду. Ол-бо бараан көрүп, ону тудуп сүйбаан, боттарынга хемчээген улустуң хой кезии улгады берген улус, пенсионерлер болду.

Магазинниң эргедекчизи Лилия Ивановна Непомнящая болгаш садыгжы Тамара Даваа, кассир Татьяна Сувак олар чай чок ажылдаан турлар: баартак чамында-даа, кассада-даа эвлечлер бар болду.

— Бистиң бо магазинни ажыткандан бээр бо каш хоюутарда дыка чай чок ажылдап тур бис — деп, Лилия Ивановна бичии чай аразында чугаалады. — Чүге дизе, магазинни ажыдып турар үеде кирген чамдык чугула хереглелдиң барааннарын ам-даа төндүр садып четтикпээн бис, ам-даа курлавыр кээр чадавас.

— Ол кандыг барааннар боор?

— Чижээлээрге, кышкы, чайгы үеде кедер эр, хереженген улустуң уктары, колготкалар, иштики хеп, кышкы, чайгы идиктер, хол-хап, тоңнар болгаш галантерея аймаа дээш оон-даа өске.

— Чижээлээрге, пенсионер кижи-дир. Бараанны ол канчаар садып ап болурул?

— Пенсионерлер боттарының тускай документизин (визитказын) көргүскеш, талонун бээрге, бистер санашкаш, ук талоңдан кандыг бараан садып алганын демдеглээни ёзугаар ол кезип алыр бис. Чижээ, идик пенсионерлерге кылдыр тускайлаан-дыр. А чамдык улус ында чиик өртектиг тускай барааннар бар деп бодаар боор чорду...

— Чок, бисте тускай чингеткен барааннар садып турар дээр болза шын эвес. Кайы-даа магазиннерде ышкаш, бисте бараанның үүрмектеп садар өртээ дөмей. Ол талазы-биле чингелде чок.

— А ылгалы чүдел?

Эрткен Чаа чыл байырлалының бүдүүзүнде республика найысылалынга чамдык эки өскерлиишкиннер болгулаан. Оларның аразында моон мурнунда биске туруп көрбээн чаа чүүл—эвээш оруглалыг өг-бүлелерге болгаш пенсионерлерге тускай магазинни ажытканы.

— Бистиң магазин «Саян» универмагынга хамааржыр. Ынчангаш бистер оон пенсионер улустарга азы ог-бүлүзи хой, оруглазы эвээш улустарга тааржып бараанналарны алырын ораладжыр бис. А шүүт чаа моданың азы эмин эрттир аар өртектиг барааннар биске келбейн турар. Ол талазы-биле бисте тускай көрдүнген даңзы бар.

Кызылда бо магазинни ажытканы — чүгле оон садып алынчыларынга эвес, харын оске-даа кижилерге оорумчүг. Кижиниң пенсионер ада-иезин азы чоок төрели-даа, хой уруг-дарыглыг кожазы-даа оон улуг эвес ортек-биле тывылбас, бодүүн бараанны садып алырга эки-ле болгай!

Бо коллективтиң садыгжылары, ажылчыннары чонга моон-даа соңгаар эки бараанларны эккел садар, ону чедиштирер дээш оске аргаларны ажыглаар сорулганы салган.

Виктор КАРА-САЛ.

ЧУРУКТА: садыгжы Л. Непомнящая болгаш садып алыкчылар.
Ондар ОХЕМЧИКТИҢ фотозу.

Министрге сөс

АЖЫЛДЫ ИДЕПКЕЙЖИТКЕН БИС

Республикада корум-чурумнуң быжыг болуруп чедип алыр, дүшкүүрлүг байдалды чавырылдырар дээш Иштики херектер министерствозу артиен чылын органнастыг-даа, практиктиг-даа хемчеглерни ап чоруткан. Эң кол чүүл чүл дизе, ынчангы нарын байдалда нациялар аразында үскүлежиишкиннерни болгаш чоруддээлерни болдурбаанын.

Бир эвес бис моон мурнунда кежээки үеде ажылче оңза шүүзүгейни угландырып турган болзувусса, амгы үеде ИХМ-иниң болгаш Кызыл хоорайның ИХК-зиниң хуу составы карман үжээр оорларны илередири, общежитиелерни болгаш автовокзалды хынаары, кудумчуларга корум-чурумну тударыы, а ол ышкаш квартира оорлаашкыннарын болдурбазы дээш хүндүскү үеде база ажылдап турар апарган.

Шалыпкын хөделиишкинни чорудары-биле хооорайорганнарның болгаш ИХМ-ниң дежурный кезектериниң чанында шалыпкын моон күш белүктери тургустурган. Үптээшкиннер болгаш дээрбедекчи халдаашкыннар болганда, оларның дузазы аажок чугула. Шак ындыг болүк үптээшкиннер болгаш дээрбедекчи халдаашкыннар сөөлгү үеде Барыын-Хемчик районга болгулаан. Амгы үеде хойниитиниң корум-чурумчу камгалаар киллдистиң. КАИ-ниң, ОМОН-ниң ажылдакчылары ында ажылдап турар. Ноябрь тыңчузүнден бо хүннерге чедир ук районга 7 шак ындыг кем-херек үүлгедиишкинни бурүткеттинген. Оон 5-и бо хүннерде долузу-биле ажыттынган. 2-ниң дарый ажыдар дээш хемчеглерни ап турар бис.

Кудумчуларга болгаш хой-шиитии черлерниге корум-чурумну бижыглаары-биле бүдүүлгелериниң болгаш организацияларның күсели-биле республикага 109 участок толээнин тудар арга тывылган. Оон аңгыда Ыыгаан-Арыг хоорайларда таныышлыпост албаныышкын ажылдакчыларының санын ковүдеткен.

Дүнеки үелерде кем-херек үүлгедиишкиннери колдуунда каранғы кудумчуларга, чырык чок подъездилерге болуп турар. Министерствонуң шугумун таварыштыр дүнеки үеде хой-иитиниң черлерин, чурттарга бажынарының иштин чырык-биле хандырар дээш сакал-онаалы чаңгыс эвес удаа кирип келген бис. Ынчалза-даа ол бүгү шиитирлеттинмейн артып турар.

Эрткен чылын төтчеглекчилерге удур бүүлүг дайынны чорудуп келгенивистиң түңнелинде, шак ындыг чоруктарның саны көскүзү-биле кызырылган. Ол ышкаш автотранспорт оорлап мунар кижилерни, орук хулиганнарын, чижең садыгжыларны болгаш оске-даа корум-чурум үрекчилерин илередир болгаш тударын-биле хемчеглерни ап чоруткан. Чыл дургузунда 600 хире профилактиктиг рейдилерни, тускай хемчеглерни чоруткан, хендир чашпаныныңн белеткелин чорудуп турган 410 кижини тутнан, 139 боонү хурааган, муп ажыг бижек болгаш соок чепсектиң оондаа оске хевирлерин хавырган. Бо бүгү хемчеглер республикага-даа, Кызыл хоорайга-даа аар кем-херек үүлгедиишкиннериниң кызырынга чедирген.

Эрткен чылын хөөли алыр чоруктар, оорлаашкыннар, чижең садыглаашкыннар база садыглаашкын чурумуңуң хажыдыышкыны болгаш оон-даа оске хоолу-дүрүмге дүүшпес чүүлдер-биле демисселди идепкейжиткен бис. Социалистиг өнчү-хөрөңгүни оорлаар чорукка удур демисел чорудар киллдистиң шугуму-биле республикага эрткен чылын оон мурнунда чылга демиээрге, кем-херек үүлгедиишкиннерни болгаш чүрүм үрээшкиннерни 15,3 хуу хой илереткен. Оларның дугайын чурттакчы чон массалыг информация чепсектерин таварыштыр доктаамал номчуп, дыннап турар. Чыл дургузунда эът комбинаттарынга болгаш оске-даа криминогенниг байдалдыг объектилерге, хөй өртектиг барааннар чыылган баазаларга, складтарга, улут магазиннерге рейдилерни доктаамал чорудуп келген. Мырыңай үоокта чаа болган болуушкун: Барыын-Хемчик райүүскомунун ИХК-зинде социалистиг өнчү-хөрөңгүни оорлаар чорукка удур демисел чорудар салбырның ажылдакчылары Кызыл-Мажалыкта университаттың садыгжызы Белекмаа Балчиевна Монгуш магазинниң дузаалап черинден 5 телевизорну садыглаашкын чүрүмүл хажыдың сатканы илереткеннер. Шак мындыг чергелиг ажылдарның түңнелдетиинге дугайында дыңналыглар ИХМ-ниң дежурный кезээнге хүнүүлүне кээп турар.

Истелге аппарадың быжыглаар соруглажыле эртиен чылын немелде 23 байысаакчыны ажылдадып киирген, шак ындыг хемчег кемнче херээн истээн ажылларга дээштиг дузаны чедирген. Алдынып чоруттунган хемчеглериниң түңнелинде эрткен чылдың май айдан эгелеп кем-херек үүлгедиишкиннериниң, ыланғыл кудумчуларга болгаш хой-шиитиниң черлерниге корум-чурум үреэр чоруктарның «үлдезин доктаадып ыыдаан бис.

ИХМ-ниң бүгү албаннарының шугумунуң талазы-биле 1990 чылда кем-херек үүлгедиишкиннериниң озулдезии бүрүткеттинген. Ажыл чоктарның моон мурнунда шиитирлээн чорааннарын, эзиниктериниң болгаш назы четпээшнериниң ортузунда кем-херек үүлгедиишкиннери чавырылбаан. Назы четпээшнер иштизи-биле 671 кем-херек үүлгедиишкинни кылган. Элээдилерниң кем-херек үүлгедир чоруу Барыын-Хемчик, Таңды, Эрзин, Бай-Тайга, Тожу районнарда оскен. Сөөлгү үеде школалар, ПТУ-лар боттарының кижизиттирикчилериниче кичээнгейни угландырбайн, кижизидилге ажылдарын кошкак чорудуп турар.

Бо чылын назы четпээшнер талазы-биле инспекциялың инспекторлары таныыл-пост парядтары-биле кады элээдилерниң болгаш аныяктарның дыштанылга черлеринге корум-чурум тударынга киржирлер. Шак мындыг хемчеглерге бедик харыысалгалыг болуру чугула. Ол бүгү ажылдар сөөлгү үеде дыштанылга черлериниде Солуп турар кем-херек үүлгедиишкиннерин соксадыр хүлээлгелиг. Мындыг чижекти ап көрээлицер. Январь 11-де Кызылдың Гастелло аттыг парыгында танцы шолүүнден иштинче бижектеткен 20 харлыг Арбай-оол Доңгакты эмнелгеге эккелгенде, ол амы-тынындан чарылган. Бо оол Совет Армияның хүрээлецинден халашка-ла бир неделя безин четпейн чыткаш, аныяктарның аразында өскээн чогуштуң үезинде хулиган кижиниң холундан өлгенин ол-дур. Мону баш удур болдурбайн барып болуруңуң аргалары турган бе? Турган болбайн аан.

Кем-херек үүлгедиишкин—чайгаар-ла озуп, хуулуп турар чүүл, оон бир адырынга демиселди чоруткан түдүм, оон аңгы-аңгы хевирлерин оон-моон костүп келир. Эрткен чылын дүдүмчү кем-херек үүлгедиишкиннерииге удур шавар халдаашкыларны чорудуп келгенивистиң түңнелинде, бажын-балгат иштинге кем-херек үүлгедиио чоруктар ковүдээн. Үк херектер колдуунда арагалаашкының үезинде болуп турар. Кем-херек бодуңун үжүр-утказында чорудээлерни шиитирлээриниң чедимче чок аргазы болуп турар. Нинтилел-политиктиг бижыг эвес байдал богун бисте тургустунганда, оон айыылдыы каш дакпыр улут. Ол дээрге кем-херек үүлгедиишкиннери-биле демисселди чоруткан ажыы чок дүвээни ол-дур, бис оон-биле демисежирин уламчылап, кегелдевис 5-чи-даа кошкатпайн турар бис. Ынчаза-даа кем-херек үүлгедиишкиннери-биле демнежип алган демисежир үжүрлүг бис, чүге дизе кем-херек үүлгедиишкиннери сөөлгү үеде хөлчок бардам болгаш болуп характерлиг апарган.

Январь 8-те 03 шак үезинде Улуг-Хем районуун Арыг-Үзүү суурда чурттап турар, сүт-бараан фермазының шнек кадарчызы М. К. Саган-оолдуң бажыңынче 6 ооп шургүп киргеш, бижеглеге коргудуп турган, 6 килограмм чигирии, 3 килограмм эътти быллап аппарган. А чаа чылдың будүүзүнде, декабрь 26-те базала 03 шак үезинде Ак-Довуратың № 3 ортумаа школазының башкызы М. Б. Ойдуптуң бажыңынче 4 тыва ооп шургүп киргеш, базала соок чепсек-биле кыжанып турган, 34 шил спиртти үптеп аппарганнар.

Милиция ажылдакчыларынче халдаашкыннарның сөөлгү айларда ковүдээнбиле холбаштыр, болганчоңла табельдиг чепсек ажыглаар чоруктар ковүдээн. Оны «Совет милициянын дүгайында» Хоойлуга дүүштүр шын ажыглап турар.

Моон соңгааргы ажылывыска чурттакчы чон, организациялар моральдыг-даа, материалдыг-даа дузаны чедирер боор дээрзинге бүзүрел турар бис. Амгы үеде бистен негеттинип турар чүүл чаңгыс—деминг болуру, сыры каттыжары.

Владимир КАРА-САЛ.
Тыва АССР-ниң иштики херектер министри.

СҮМЕ КАДЫКСАДЫМ

Рынок харылзааларынче шилчилге

Тыва АССР-ниң Дээди Советиниң сессиязынга Тыва АССР-ниң Министрлер Чөвүлелиниң Даргазы Ш. Д. Оюржактың «Тыва АССР-ниң улус ажыл-агыйын оңжыглап экижидериниң болгаш рынок харылзааларынче шилчилгениң программазының дугайында» илеткелиби-ле танышкаш, ону кончуг кичээнгейлиг номчудум. Чазак программазынга хамаарыштыр сүме кадар саналым бар.

Бирээде, Кызылда белен даараныр өрээлдерниг «Довурзак» ателье бар-дыр. Анаа норка, киш, ас, диңиң болгаш кара база кызыл дилги, ондатра болгаш өске-даа өлүк кежиинден бөрт, моюндурук чижектиг белен бараанналарны бүдүрзе, күрүневиске акша орулга хөй киргип келбес бе? Үк олуктуң күрүнеге дужааганындан каш натап хөй орулганы ап болгай-ла бис. Ол алгыжетти чымчадыр эстээрии кончуг белеп. Мен-даа болза, хүнде чеже-даа алгыжетпеп болур мен.

Ийиде, ыяш заводунда, ыяш дилип турар өске-даа черлерде муң-муң тонна хирээндини, ыяш кескиндилерин ырадыр соөрткеш өрттедип турар. Улут-Хем ол чарында ыяш болбаазырадып кылыр комбинат хирээндини база-ла одалгага ажыглап төтчеглеп турбайн, тараа шолүнге чемишчидилге кылдыр ажыглаза чүүл капчап баар деп? Ол суг тудар болгаш үр чыдып келгеш, ирнди болу бергеш, чемишчидилге апарбас деп бе? Чок-ла болза, тыяын пресстээш, тудутта, мебель фабриказынга ажыглаза база-ла акша-дыр-ла. Ыяш кескиндилерин орттетпейн, оон-биле саазын бүдүрүп ыяза, ажыы улут эвес чүве бе? Саазык үлүр бичии заводчугаштан кылып алыр болза, бисте арга-ыяш чечир болгаш артар ышкажыл?

Үште, чазаныр даштар дилеп тыварын илеткелде база-ла чугаалап турар-дыр. 50-60 чыл иштинде шинчилеп келгеш, геологтар олче сагыш салбааны ол чүве ирги бе? Мээң безин билирим Бай-Тайга районнуң девискээринде Кеп-Сөөтүң Кызыл-Хаядан аңгыда, Туралыгның Даштыг-Өдекте база чонар-даш бар. Оон аңгыда бир девискээринде бүдүүбүдүүн даглары чонар-даштан бүткен улуг девискээр барын бодум эки билир мен. Ол ышкаш Тожу районнуң бир тайгазында көк, сарыг, чинге-тараа дег бызырган шокарлыг чонар-даштыг чер база бар. Ол дээрге шулуңындыг хая-даштан бүткен тайга чер. Оны нотаан чигис шуглап, чажырып алган чыдар. Мен оон чер кырында каракка көстүп чыдар хаяның балды-биле чонуп-даа турдум.

Дөртте, Кызылдың алгы заводунга мал кежинден былгаар кылыр цехти чоп ажыдын болбазын? Белеп ажылдаар черлиг завод-тур, баазазы бар-дыр.

Бештe, 1945 чылга чедир Кызыл хоорайга кээшпе кылыр, Кызыл-Мажалыкка индис идик кылыр черлер турду. Шак ындыг бүдүүлгелерни районнарга чүге ажылдын болбазын? Кээшпе кылыр кылбыш Тывага хелчок ужаагай үлүп турганын көргеп мен. Оны тарып ажаарда улуг бергедээшкиннер турбас, хөй тарыдга шолүү-даа ээлевес. Душкаанга черинге тарып остүүп ап болур үнүш чораанны кай.

Алдыда, «Тыва даг-дугу» комбинаттың ажылдаар хуусаазын узадыр деп чазак программазында чугаалаан чоржук. Даг-дугу чүгле Кара-Дашта эвес, а Бай-Тайга районнуң Шуй девискээринде база барын геологтар канчан эскербейн барган болду? Хөнделенниң шаттарын шинчип көрзе база-ла куруг эвес болдуо эвеспе. Ол-ла районнуң Шуй девискээринде Чинге-Каңттан алдын казып турган болгай. Ол алдын канчап тоңуп калган болду.

Республиканың чазаанның программазын танышкаш, ажаа немей киирзе деп бодаан, киирип турар саналым мындыг ийин.

Сергээ ХЕРТЕК.

Советтер болгаш корум-чурум

ДЕПУТАТ БҮРҮЗҮНГЕ ХАМААРЖЫР

Кем-херек үүлгедир база социал дүшкүүрлүг чоруктарның чавырылбайн турарын барымдаалап көргеш, эрткен чылын Тыва АССР-ниң Дээди Советиниң чедиги чыыжының эзлчег чок ийиги сессиязын чылдырып, корум-чурум айтырын чугаалашкының билир бис. Тыва АССР-ниң Дээди Советиниң ооң соонда хүлээп алганы «Республикада кем-херек үүлгедир чоруктар-биле демисселди күштелдирер талазы-биле соңгаарладып болбас хемчеглер дугайында» доктаады бар. Ону ында салдынган сорулгалар, хемчээл-даа талазы-биле алыр болза ол улуг. Кайы удуртукчу, министерство, ведомство, албан черн, бүдүүлге кандыг айтырыг харылаарыл дээрзин бүүселдезиниң хуусаазын айытышаан, ында киирген. А ооң күүселдези, түңнелдери рес. публикада хөй-иитиниң корум-чурумунуң байдалынга элвэн салдарлыг болуру чугаажок. Док. таадды хүлээп алганының сорулгазы-даа ол болгай. Амыдыралга ону боттандырарынга, киржилге чогум черле кайы хирел? Тыва АССР-ниң Дээди Советиниң Хоойлужудулга, хоойлу-дүрүм болгаш корум-чурум айтырыларының талазы-биле доктаамал комиссиязының даргазы Н. А. Ондар-биле бистиң корреспондентивистиң аразында болган чугаа бо удаала колдуунда олче угланган.

— Дээди Советтиң эзлчег чок ол сессиязының шиитирии чер-чер Советтери амыдыралга канчаар боттандырып эгелээнил? Ооң түңнелдерии округтарга, чоннуң чыыжына чугаалажыры доктаалда сүмелээн болгай, ол ажыл кайы хире чоруттуганыл, Николай Алдын-оолович?

— Сессияның шиитирии, Дээди Советтиң доктаалының негелделерин амыдыралга боттандырарының, ылангыя амгы үеде кайы хире чугулазын уттуп болбазы чугула. Кем-херек үүлгедиишкиннери-биле демисселди күштелдирер дээр болза, деминг ажыл негеттинер. Ооң үндезини — Дээди Советтиң доктаалы ол-дур. Кордүнген хемчеглер ында, шынап-да хөй, ол дээш харыысалгалыг кижилерни, албан черлериниң адын адап, күүседириниң хуусааларын айтып турган бижип каан болгаш тода. Бистиң комиссия ону контрольдап турар. Ол дугайын беседа үезинде чугаалажы бээр боор бис. Ам чер-чер Советтериниң аргаларын дилеп турары черле багай эвес.

Кааа-Хем районда Бүрен-Хем кодээ Советинде демдеглеп болгу дег чүүлдер база бар. Эш хуу судтарының, улусчу дружиналарының ажылының дээштиин чедип алыры-биле оон кежигүннериниң составын өде көргүлээп. Ону соңгукчуларның саналы, сүмезиниби-ле кылган. Чоннуң чурттап турар черинин айыл-биле кижизидилге ажылын, профилактиктиг хемчеглерни бодамчалыг чорудуп турарында дээштиг чүүлдер бар. Депутат кижи округуиуң соңгукчуларының муруиунга харыысалгазын билип, ог-бүле бүрүзү-биле харылзаа тудуп ажылдаар чүве болза, түңнелдер багай эвес боон болурун ол кодээ Советтиң № № 2, 3, 8, 9, 10 округтарында депутаттарның ажылы бадыткап турар. Бо дугайын чугаалап тура, даравзында чүүлдү демдеглээри, чеп бодаармга, черле артык эвес хире. Чүл дээрге хөй-иитиниң корум-чурумуи бижыглаар херекке моон мурнунда шиитирип чораан кижилерни оларның ажылдап турары коллективин дамчыштыр киириштиреринп чедип ап турары. Оон бадыткалы — улусчу дружина командирииге моон мурнунда шиитирип чораан кижини бүзүрээни.

— Кижите бүзүрел, оон сагыш-сеткилиниче киреринг дег чүве кайда боор, айтырыгны шын көрүп турар улус-тур. Кем-херекти дагын үүлгедир чоруктуң чылдагааны — шиитирии чораан хостадып келген кижилерже кичээнгейниң кошкаанда дээрзиниң дугайында чугаа база тургустунуп тур-ган болгай. Ынчаарга үлегерлиг корум-чурумнуг база бедик культуралыг чурттакчылыг чер дээш чарыштыр чорударын хемчеглерде айыткан, ону бистиң республиканың көдээ суурларынга хамаарыштыр алыр болза, биче эвес дуржулга бар деп болур. Ынчангаш ажылдың бо хевирии улам сайыргайжыдып, оон дээштиң дээш ажылдаары күзенчиг-дир.

— Ындыг харып, кол-ла чүве — дээштиң. Ол талазы-биле сорулга саазын кырынга артпаавын дээр болза, аиаа ылгы бээрииниң янзыбүрү хевирлерии, аргаларын ажыглаар болза эки. Ол чарыштан аңгыда чамдык көдээ Советтер девискээринде совхозтар, күшажылчы коллективтер удуртукчуларының аразында конкурс чарлаан боон турар, кижизидилге ажылын ажылчы чон ортузунга эки морудары — оон кол-ла сорулгазы, негелдези. Эки ажылдыг соңгулда округу дээш чарыш чарлаан Советтер база бар. Деминг ажылдап турган дээштиин чедип алыр болза, ииияи херекке идигиг болуру чугаажок.

— Эрткен чылын соңгулда мурнунуң хуралдарынга соңгукчулар кем-херек үүлгедир чоруктар-биле демисселди күштелдирерии негеп, сүмелеп турган болгай. Оларның чугула бо чагыын, ылангыя Тыва АССР-ниң улус депутаттары канчаар күүседип турарын чугаалап болур сиилер бе, Николай Алдын-оолович?

— Айтырыгны чугулалап коргеш, ону Дээди Советтиң эзлчег чок сессиязынга чугаалашканы талырылга эвес. Тыва АССР-ниң улус депутаттары аңаа дорт киришкеп. Олар бо хүннерде орта хүлээп алдынган шиитирлериниң күүселдези дээш округтарда тус-туста ажылдап турар. Ону бүзүрел-биле үүге ынчаар чугаалап тур сеп дээр болза, мындыг байдал бар, депутат кижи округунга барып, айда үш хонүк иштинде албан ажылдаан турары кордүнген. Соңгукчулар ону билип алыр болза эки. Корум-чурум-биле холбашкан кандыг ажылдар кылып турарын бистиң комиссиявыс аналиэтеп сайгарып көрүп турар. Сессияның шиитирлерии күүседир херекке идепкейлиг киржип, ол талазы-биле ап чорудуп турар хемчеглерии кончуг тода бижээш, саналдары-биле кады киирип турар депутаттар бар. Оларның отчёдун ап тура, бесседалажып, депутаттарның саналдарын, сүмелерии дыннап турар бис. Кылган ажылының отчёдун депутаттарның үүлге 45 хуузу киирген боон турар. Ынчангаш чоокку үелерде комиссия кежигүннери районнарже үүлүп, хынналдалар чорударын шиитирлээн бис. Ынчан ам кымның канчаар ажылдап турары көстүп кээр-дир ийин але. Ол дугайын солун дамчыштыр база чугаалап болур бис. Идепкейлиг депутаттар бар. Оларга Тыва АССР-ниң улус депутаттары К. Д. Бисче-оол, И. П. Лавриненко, С. И. Ильенков, Э. С. Донгак, М. К. Сувандии, В. С. Бичс-оол, Ч. К. Айыр-Сапаа, К. А. Мон, Н. А. Жоголь оларны хамаарыштырып болур. Черле ынчаш аңаа хамаарыштыр түңнел үндүрер болза эки. Канчаар ажылдап турар мен деп чүве илереэр үжүрлүг.

— Кем-херек үүлгедир чоруктар-биле демисселди күштелдирер талазы-биле соңгаарладып болбас хемчеглерде көрдүнген айтырыглар күүселдезиң комиссиядар контрольдап турар-дыр, байдал шиитизи-биле чогум кайы хирел?

— Ында көрдүнүп турар чүүлдер, шынап-ла, хөй дээрзии билир бис. Оларның аразында аныяктарны ажылга хаара тударындан эгелээш, лекция кылып, беседа чорударынга чедир айтырыглар бар. Амгы байдал-биле аналиэтеп көөрге, ол хемчеглерниң 68 хуузу күүсетинген боон турар. Күүселдези саадап турар чүүлдер база бар дээрзии чугаалаар апаар. Чижээ, Кызыл, Ак-Довурак, Шагаан-Арыг хоорайларның будүүлгелериие, сүт-бараан фермаларынга ажылдаар черлерии тускайлаар, районнар топтерииге КАИ постуларын септелгезин кылыр болза кылгаш, тургузар база-ла район төптериинге. Кызыл хоорайга кем-херек үүлгедии, чүрүм үреэшкиннери болу бээр хире черлерге милициянын «02-биле» дарый харилзаа тудар телефон тургузар дээш чүүлдер күүсеттинмейн турар. Ол хемчеглерии харыылаар үжүрлүг албан-дужаалдыг кижилер бар. Айтырыг республика амыдыралынга улуг үжүр-дузалыг деп билип тура-ла, чедир ажылдавайн турарывыс, кижи бодаарга, канчап-даа таарышпас-ла чүве-дир. Түңнелин домей-ле үндүрер болгай, кымның канчаар ажылдааны ынчан домей-ле көстүп келир. Мындыг бодал база бар ийин. Доктаамал комиссияның эртиен чылдың ноябрь айда болган хуралынга корум-чурум бижыглаар оргаиларның удуртукчуларын дыннадывыс. Милиция, суд, прокуратура ажылдап турза-даа, кем херекти ажыдып, истеп турарының дөңнели чавыс, ол талазы-биле түңнел үндүрерии олардан иегээп бис. Ажыттынмайн турар херектер чер-черде милицияның, прокуратураның ам-даа чедир ажылдавайн турарын көргүзүп турары ол-дур. Районнарда милиция, прокуратура ажылдакчылары чон мурнунга харыысалгазын үттуп болбас ужурлуг. Чамдык кижилер чүгле иштики херектер министрии, республика прокурорун бурууда-дырып бодаар боор-дур, черче удуртукчу ажылдакчылар база-ла харыысалгалыг кижилер-дир. Ол хуралдан ындыг янзылыг түңнел кылдынган-даа. Черле ынчаш демагогиядан үнер болза эки. Корум-чурумну тудуп аптып болурунуң аргалары районнарда бар, профилактиктиг хемчеглерни кошкатпас болза эки. Үстүнден айтыышкын маиаар хөөннер бар болуп артпышаан, а олутпай чорук каиыг-даа ажылга канчап-даа таарышпас, ылангыя корум-чурум камгалаар ажылдакчыларга. Сессияның шиитирии деминг ажылды иегеп турар болгай, алыс түңнел дээш аан.

— Кем-херек үүлгедир чоруктарны чавырылдырар херекке дем херек деп доктаамал чугаалажып турар бис. Оон черле түңнел үндүрүп, сөстен ажыл-херекче шилчиир болза эки. Ол ындыг-дыр, оон өске черле каиыг хемчеглер ап болурул?

— Бистиң доктаамал комиссиявыс чүнү бодап турарыл? Аар кем-херек үүлгедип турарларның 78 хуузу аныяктар боон турары дүвүреяи болдуруп турар. Административтиг корум-чурум үреэшкиннерииге удур хемчеглерии бистиң байдалывыска дүүштүр өөренип көрээ деп бодап турар бис. Республиканың административтиг кодексиин ийикпе, азы хоойлузун үлээп алгаш, ада-иениң харыысалгазын бедидериниң хемчеглерии көрүп, бүрүүлүг кижилерни торгаарының дээштиг хевирлерии боон аргалыг кылдыр аан. Че, оон ыиай ылангыя олүрүкчү чоруктарга, болук оор кылыр, иалы четпээн үүлгер күштээп таварылгада хемчеглерии шыңгыратпас болза, ындыг херектериик санының кызыылыбайн турарын бөгүүлү байдал база катап бадытап турар. Черле ынчаш «ол-бо хоржок, мону ынчаш болбас» диген хөөннерден үш түнар болза эки.

Корум-чурум-биле холбашкан айтырыгның чугулазын өөренип көрээш, Тыва АССР-ниң Дээди Советиниң январь 24-те болур эзлчег чок бешки сессиязынга чугаалажыры-биле киирген. Эзлчег чок ийиги сессияның шиитирлериниң күүселдезиниң канчаар чорун турарын депутаттар анаа чугаалажып үнелелин бээр-апаар. Сессиялар аразында кымның канчаар ажылдааны, кандыг хемчеглер алдынганыл деп чүве илереэр үжүрлүг.

Беседаны «Шынның» корреспондентизи Вера КУУЛАР чоруткан.

Ф-Н-23
оп-1-13

Республиканың Иштики херектер министерствозунуң ажылдакчылары уран чүүлге сундулуг улус. Олар Сибирь зоназыкын болгаш оон-даа еске деннелдиң көрүлделеринге чаңгыс эвес удаа шаңналдыг черлерни эзлеп келгенер. Чүгле көрүлделерге белеткелдер үелеринде эвес, а ажылхеректерден хостуг шактарда сырый бөлүк болуп алгаш, ырлажырынга база ынактар. Оларга республиканың ат-сураглыг артистери база бо-ла аалдап чеде бээрлер.

ЧУРУКТА: бөлүк ажылдакчылар белеткел үезинде.

Ондар ОХЕМЧИКТИҢ фотозу.

МИЛИЦИЯ

«Восток» автобус туруптары-билек, улуг-даа, бичии-даа кижилер мунгурзуран мал дег, чыыт киосниже маңнажыптар. Ында ажаанзыраан арын-шырайлыг кижилер мороженоени 50 болгаш 55 көпеечке садып турарлар. Өртээнге карыл-ла хөлчок. Ол-даа кантаар, чаагай-ла болза. Ынчалза-даа бир дугаар-ла амзааш, улуг өртек-биле садып алганывыс чүүлүвүс амдан-сүүзүн чогун билип каар бис. Ындыг-даа бол, ажырганы-ажырганы дөмей-ле садып ап турар-ла болгай бис, чүге дизе чигир-чимис аймаа ховартаан чеде чаштарывыс-даа, боттарывыс-даа болганчок-ла чигирзиг аъш-чем, суксун аймаан хереглей бээр бис.

Хажыдыышкыннар

«Мөңгүлектиң» хөлегелери

Хоорайның иштики херектер килдизи биле күрүнениң садыг инспекциязы мороженоени кылып турарының технологиязын үр үешиң дургузунда кичээнгейлиг хайгаарап келген. Хайгаарал аңаа эвес, а үндезининг болган. Оон баштайгы түнелдери бо. Хыналда үезинде ону белеткеп кылырының технологиязы кандыг-даа стандарттарга дүүшпейн турарры ил-дээн. Мында чугаа «Мөңгүлек» ресторанның чамдык ажылдакчыларының дугайында чоруп турар. Ында ажылдап турар кижилер дугуржулга ёзугаар киосклерге мороженоени белеткеп кылып ужурлуг турган. Ынчалза-даа ында безин чаараа хоюдар херексел (миксер) безин чок болган, а хамык чиг этти Кавказтан келген чижек кижилер кара туразында чарыгдап турган болган. Олар бүрүткеттинмээн кооперативти тургузуп, куду шыналыг мороженоени чижек өртекке садып-саарып турганнар. Мындыг чүүл «Мөңгүлек» ресторанының бүдүрүлге эргелекчизи Г. С. Клыпинаның контроль чогундан, ажылынга харыысалгазының кудузундан база чурум үрекчилерин чажырыксаар хөөнүнден тыныглап. Ол аңаа херек чит-эттиң кайнаар, кандыг янзылыг чоруп турарын безин сонуургап көрбээн. Шак мындыг тоомча чок чоруктуң түңнелинде, мороженое «будурушчулери» соң ыглырынга херек кургаг сүттүң орнунга чаш урутлар чемгерер «Малыш» деп чүүлдү ажыглап турган болган. 23-38 көпеек ортектиг мороженоеңи садып алыкчылар 50-55 көпеекке садып ап, чижек садыгжыларның карманынче бир порциядан 30 көпеек чедир орулганы киирип турганы ол-дур. Ону долгандыр чоруп турар бүзүттүг херекче эмин арттыр ханылап канчаар деп бис, чүге дизе мында бүзүр ат-алдарга чединрыысалгазын онаарын тодарадыптар. Бо бүгүге холбаштыр база истелгеге дуза кадары-биле «Восток», «Автоторук техникумчу» остановкаларының чанында киоскилерден мороженое садып ап турарларны 9-22-51 база 3-45-23 телефондарже долгаарын дилээдинис.

«Мөңгүлек» ресторанның дутайында чугаалап тура, ооң ажылдакчылары мынчыдыышкыннарны чаңгыс эвес удаа кылып турарын чугаалаары чугула. Аъш-чем складының эргелекчизи Л. Г. Ночевка кофени сөлдаттан таныш-көрүштеринге садыглап турганы дээш 500 рубльге штрафтаткан. Бо кижи шак мынчаар чаңгыс эвес удаа штрафтадып турар. Мындыг чурум үзээшкиннерин гостиница буфединиң садыгжызы Г. П. Оглева база кылган. Ол дузалал черинден ховар аъш-чем аймаан садыглап турган. Ол дээш 100 рубльге торгаткан. «Мөңгүлек» ресторанның буфетчизи М. М. Байрамов арага-дары аймаан дашкаар үндүр садып турганы дээш база-ла 100 рубльге торгаткан.

Кызыл хооркүүскомунуң ИХК-зинин социалистиг ончү-хөреңгини оорлаар чорукка удур демисел чорудар килдизиниң кииргени чүүлүн ёзугаар «Мөңгүлек» ресторанының директору Ш. М. Катамадзе база силад эргелекчизи Л. Г. Ночевка, а ол ышкаш будүрүлге эргелекчизи Г. С. Клыпина, бармен И. Г. Киреева, официант К. А. Нанеташвили олар албан-хүзээлелеринден дужурткен.

А ончү-хөреңгини оорлаар чорук-биле демисел чорудар килдистиң ажылдакчылары чижек садыгжылар, алыксак-тиксектер болгаш ооржу кижилер-биле шиитпирлиг демиселди чорударын уламчылап турар.

Мария КУЗЬМИНА.

ПАРЛАТТЫНГАН ЧАМДЫК ЧҮҮЛДЕРГЕ ХАМААРЫШТЫР

Солунга парлаттынган чамдык чүүлдерге немелде тайылбырны кыскарып, а ол ышкаш оске-даа айтырыгларга харыны бээрки «Шынны» номчукчулары дилеп, редакциягa чагаалар бижээн. Чижээ, Тыва АССР-ниң Сан министерствозунуң күрүндүрүг инспекциязының инспектору А. Коломеецтиң олча-ажык үндүрүүге хамаарышкан дончу тайылбыры 1990 чылдың октябрь 24-те № 242 «Шынга» парлаттынган. Ук чүүлге немелде тайылбырны солунга парлаарын хоолуу-дүүн камгалаар органнарга хөй чылдар дургузунда үре-түңнелдиг ажылдап, социалистиг хоолайлыг быжыглаарынга, сагыырынга ак сеткилдит бараан болуп келген, ангы үеде Кызыл-Мажалык суурда чурттап олурар күш-ажылдың хоочуну бистиң номчукчубус С. СЕРИН-ООЛ редакциядан дилээн.

Бо болгаш оске-даа чамдык айтырыглар дутайында бодуңуң бодалын илергейлеп, дончу тайылбырны кыскарып «Билиг» ниитилелиниң болгаш ССРЭ-ниң Журналистер эвилелиниң кежигүнү А. ДУГЕРЖААГА редакция сүмелээн.

Мен бодаарымга, хүндүүг эш С. Серин-солдуң чаглазында ногл айтырыг — «хамааты хамаарылгазы чок кижилер» деп домактың утказын тайылбырлаары-дыр. Ол сөстерни орус дылда: «лица без гражданства» дээн. Ук домакты «хамааты үргези чок» деп «чүүлдүг болза, арай хажагай болу берги дег, ынчангаш хамааты хамаарылгазы чок кижилер деп, харын тайылбырдай варак отүүдүргенни чүүлдүг деп бодаар мен. А чогум ол чүү ындыг кижилерил ол деп айтырыг, шынап-ла, дүрүм ёзугаар турлустуунуң келир. Кандыг-даа чурттуң хамаатызы болбайын, кайы-бир күрүнеде чурттап чоруур кижилер-дир. Ындыг кижилер бистиң чуртувуста, АКШ-та, Англияда, Францияда, ылаңгыя Швейцарияда хөй. Бодуңуң төрээн чурттуңуң хамаатызы турганы, хамаатыы эргезин казыттырган, АКШда, Швейцарияга чурттап турган, ооң болгаш оске-даа чамдык кижилериниң ССРЭ хамаатызы болурун чедип алырын болгаш чидиреринден үндезилеэрин база чурумун ССРЭ хамаатызы болурунуң дугайында Хооайлу-биле тодарайлаар». Хамаатызы болуру деп билишкиниң алыс утказы мындыг: кижи бүрүзү чурттап турар күрүнеэнге хамаарыжып, хоойлу ёзугаар ооң мурнуңга хүлээлгелерин күүседирга, ооң хооайлуларынга чагыртыры, ук күрүнениң конституциязында көрдүүген хамааты бүгү эргелерни ажыглап эдилээри-дир. Чижээ, күрүнениң шериг назылыг эр хамаатызы ол күртинеги камгаларынга хамаарышкан шериг хүлээлгелиг болур.

«ССРЭ хамаатыларындан, даштыкы хамаатылардан болгаш хамааты хамаарылгазы чок кижилерден олча-ажык үндүрүүнүм дугайында» ССРЭ Хооайлуу кажан, каяа хүлээп алдынганыя, кайы үеден соңгаар күүтүп болуп эгелээнин чамдык хамаатылар сонуургап турар. Ук Хооайлуну ССРЭ-ниң Дээди Советі 1990 чылдың апрель 23-те хүлээп алган.

Дончу тайылбыр

Профоблүүлелдиң инструктору эш Ш. Бавчаптың «Күрүне страхованиезинде чаа чүүлдер» деп дончу тайылбыры бо чылдың ноябрь 23-те № 267 «Шынга» парлаттынган. Анаа немелде тайылбырны бээрил номчукчулар база дилээн. Ынчангаш дараазында немелдени киирери чугула: «Мөчээн кижилерни орнукшударынга күрүнениң социал страхованиезинин 100 рубль хемчээдиг (моон мурнунда көдээ черлерге 10 рубль, хоорайларга 20 рубль турган) пособиезин мөчээн кижиниң нады-харындаа, орнукшудулга кылыр черинден хамаарылга чокка тыпсырын ССРЭ-ниң Министрлер Чөвүлелиниң болгаш ВЦСПСтиң 1990 чылдың июнь 26-

таалында айыткан».

Кыдатта чурттап чоруур тывалар дутайында тайылбырны бээрил Тес-Хем районнуң Белдир-Арыг суурда эш В. Карти редакциядан дилээн. Сөөлгү медээлерни ёзугаар алырга, Тыва АССРниң үндезин чурттакчыларының саны 200 муң ажыг кижи. Ынчаарга Красноярск крайның болгаш Хакас автономнуг областың девиз көрүнде 4 муң ажыг тывалар бар. Оон ыяай Моолда болгаш Кыдатта тывалар, казахтар, уйгурлар база чурттап чоруур. Моолдуң Баян-Өлгий аймаанның 20 ажыг муң тывалары-биле бистиң республиканың чонунуң аразында харылзаа ылаңгыл сөөлгү чылдарда чаагай чайыыл болуп берген. А Кыдатта чурттап чоруур эвээш санныг тывалар-биле ындыг харылзаа бисте чок. Кыдатта болгаш Моолда тывааларның дыл-домаа колдуунда хевээр артыкын. Ынчалзаакок Кыдатта тывааларның чугаазының алны тус черинiң кыдат чонунуң чугаазының, а Моолда —моол чонунуң чугаазының аянынга элээн дөмейлежип, чамдык сестери холуужуп турар. «Кижи төлү каяа-даа чоруур, куш төлү каяа-даа ужар» деп тыва улустуң ыаандакы үлгеп чугаазы бар. Кыдатта болгаш Моолда тывалар ол чурттарның хамаатылары болуп турар.

ИСТЕЛГЕ

Эрткен чылдың декабрьда, бо чылдың январь айда Ак-Довурак хоорайга болүк дээрбечи халдаашкыннар болгаш үптээшкиннер бүрүткеттингем. Оон-биле холбаштыр Ак-Довуракның милиция салбыры албан-хүзээлге күүселдезининиң күштелдиргеи хевириниче кирген. ИХМ-ниң айтышкыны-биле хөй-ниитининиң корум-чурум камгалалынга хөй-ниитининиң корум-чурумун камгалаар килдистиң ажылдакчылары, КАИ-ниң, ИХМ-ниң, ОМОНиң оске-даа төлээлери база немелде транспорт хаара түттүнген турган. Үк ажылды республиканың ИХМниң хөй-ниитининиң корум-чурумун камгалаар килдизиниң начальниги, милицияның подполковниги Д. К. Куулар удуртканн. Хулиганнарның холундан өлген участок төлээзи Александр Содунамның январь 9-туң хүнүнде хооржудулгезин организастаарынга дуза кадарын база аңаа дааскан турган.

Ол хүн 12 шак үезинде Д. К. Куулар, Ак-Довуракта хоорай милиция салбырының начальниги милицияның майору И. Я. Дзюбчук, а ол ышкаш Барыын-Хемчик район күүскомунуң ИХК-зинин арга-арыг камгалалының инспектору милицияның капитаны В. Самороков олар «Универсам» магазинниң чоогунга машиналыг чедип келгеннер. Оларга «Тывадаг-дүгү» комбинаттың чолаачызы Р. М. Хомушку чедип келгеш, бижектер-биле чепсегленген ийи оол оон танывыры кижини үптээш, дезе бергенин дыңнаткан. Милиция ажылдакчылары ийи бөлүкке үстүп алгаш, сүрүшкүнүп эгелээн. Самороков Хомушку-биле бижектиг аныяк оолдарга бир-ле дугаарында душканнар. Сегиржин алдыышкы үезинде, Виктор Самороковтан карыттырып турар оолдар дезе берген. Ынчан оларга ийиги бөлүк таваржы бергеш, кем-херек үүлгедикчилериниң бирээзин Строительная кудумчузунга тударынче кирипкен. И. Я. Дзюбчук машинадан табельдиг чепсектиг үнүп келген, ол үеде Д. К. Куулар машина-биле хулиганның оруун дуй дозары-биле халдыпкан. Кем-херек үүлгедикчин милиция ажылдакчыларынче бижектиг халдап, удурланыышкынны кылган. Ынчан Дзюбчук сактыдырыг боолаашкынны кылырга, карааттырып турар оол доктаап турбайн, бажыңнар аразынче чаштыга берген. Сүрүүшкүн эгелээн. Иван Яковлевич чепсектиг ол-ла черинге артып калган, а Д. К. Куулар дескен кижини машиналыг сүрүп чорупкан. Ол үеде кем-херек үүлгедикчизи хенертен дедир эттеш, И. Я. Дзюбчуктүк артындан халып келгеш, ооргазынче каш удаа бижектээн. Машиналыг халдып келген подполковник Д. К. Куулар Дзюбчуктуң пистоледин ап алгаш, хулиганны сүрерин улаҗылаан. Аңаа милиция ажылдакчылары дузалашканнар. Асбестовая, 40 бажындан (бажының ээлери коргуп-сүртээн) кем-херек үүлгедикчизин туткан. Ол болза моон мурнунда үптээшкин дээш ийи удаа шиитпирип чораан Совет Армиядан дилээшкинде турар ырбакчы, 1970 чылда төрүттүнген, Ак-Довурак хоорайның чурттакчызы Мариян Биче-ооловна Сарыглар болган.

Ак-Довуракта милицияның хоорай салбырының начальниги И. Я. Дзюбчукту эмнелгеде чыттырган. Эмчилер оон амы-тынын алыр дээш демиселди чорудуп турар. Районнуң прокуратуразы истелгени чорудуп турар.

ИХМ-ниң, Барыын-Хемчик район күүскомунун ИХК-зинин база Ак-Довурак хоорайның милициязының ажылдакчылары хоорайның чурттакчыларының бажыңнарынче дээрбедеечи халдашкыннарны кылганынга каразыттырып турар болүк аныяк оолдарны болгаш назы четпээнерин туткан-нар. Истелге чоруп турар.

Мария АЛЕКСЕЕВА.

КАМГАЛААЛ САЛБЫРЫ

Тес-Хем районнуң иштики херектер килдизиниң чанында камгалаал салбыры тургустунгандан бээр үр болбаан. Ол салбыр Самагалдай суурда күрүнениң өнчү-хөреңгизини, албан черлерниниң, организациялардың объектилерин бодунуң камгалалынга алган. Камгалал чери кыска хуусаанның дургузунда удуртукчу ажылдакчыларның болгаш чурттакчы чонунуң үүндүткелин бодунуң эки ажылы-биле чаалап алган.

Коллективтиң кежигүннери өнчү-хөреңги оорларынга удур демиселди чорудуп турар. Ону ыындыг чижек бадыткаар. Эрзинде «Универмаг» магазинниң оорлаан кижилерин тударынга камгалал салбырының ажылдакчылары улуг үлүг-хуузун кирип, шалыпкы, аваангыры көргүскеннер. Олар чүгле камгалал ажылдары-биле кызыгаарланмайн, хөй-ниитининиң корум-чурумун тударынга база-ла идепкейлиг киржип турарлар. Ажылынга харыысалгазы бедик деп санадып турарлар. га сержантылар Артур Дамбаны, Баатор Ямбыльдн, Анатолий Чарындакты, таныылдар бригадирлери Наталья Ширинени, Амяд Очурну, сигнализация тургузугларының монтёру Александр Дүпшүнүү, пульт дежурныйлары Танов Монгалды, Вячеслав Сояиы, Саян Соянны болгаш өскелерни-даа хамаарыштырып болур.

Ам салбырның 1991 чылда перспективтиг сорулгалары-биле таныжып көрээлиер. Үүнүм-даа мурнунда, Самагалдайга дүнеки милицияны тургузары. Ийнде, Тес-Хем ИХК-зинин камгалал салбырынга ажылдадыры-биле чолаачы мергежилдиг аныяктарны эвилелдээри. Үште, бажыңнарынга оор чорукка удур сигнализация салдырыксаарларга дуза чедирери. Дөртте, Воронеж хоорайже электромонтер болгаш компьютер техниказының специализиниң мергежилин чедип алыры-биле үш аныяк оолду өөредип чорудары.

Аркадий ӨӨЛЕТ.

Дилегге ээ көрүнмээнин чүүүң-биле тайылбырлаарыл?

БУЯННЫГ КАРААН КӨРҮП...

Тыва улустуң тоолдарынга «буянныг караан көрүп, бузуттуг караан базып алган...» деп домак бо-ла чоруур. Ол дээрге тоолдуң маадырында багай, кара сеткил чок, а сок сеткилсагыжын чүгле буянныг бодалдар долган дээрзин көргүскени ол-дур.

Мен маңаа тоол-даа ыдар дивээн мен, а богүнгү амыдыралывыста кымның буянныг караан көрүп, кымның бузуттуг караан ажыдып алган олурарын көргүзүксээн мен.

Бо материалга иштики херектер органнарының дутайында бижикседим. Чүгле мээң бо түүлүмден номчукчу кижи кем-херек үүлгедишкиннериниң, ону истээриге киржип турар кижилериң дугайында түүлдерни маназавын. Ындыг фактылар маңаа кирбес, ынчалза-даа солуннуң арнынга парлаттынар бодалдар иштики херектер органнарының ажылдакчыларының амыдырал-чуртталгазы-биле дорт харылзаалыг.

Чоннуң талазындан эргехөөйлү ажылдакчыларының кошкак ажылының дугайында хомудалдар редакцияга бо-ла келгилээр. Ында шиниг үндезин бар болбайн канчаар, маргыштынмас түүл-биле маргышкан ажывыс түү боор. Ынчалза-даа ол бүгү чаңгыс талалай бергеи боор-дур ийин. Амгы үеде милицияның, «соок башты, изиг үректиг, арыг холдуг» кижилериң ат-алдарының кудулаашының чылдагааның дилээрде, хаңы казар херек. А касканнай бергенивисте түүнүн-даа мурнунда социал айтырыг коступ келир. Ийе, бистиң ниитилелде пенсионерлер, инвалидтер дээн чижектиг социал камгалалы кошкак болүктүң бирээзинге эргехөөйлү ажылдакчылары, а тодаргайы-биле чугаалаарга, ук системаның кудуку болгаш ортаакы деннелиниң төлээлери хамааржыр.

Оран-сава айтырыы кончуг чидиг, шиитпирлээри Сергеге айтырыгларның бирээзи деп билир бис. ынчалза-даа 5-10 чылдарның дургузунда кызыы общежитиелерде хөй урут-дарыы-биле сыңмарлажып чурттап чоруурлар. Оларның чуртталга айтырыын сонуургап чедө бергеш, дыңнап көрбээн түүлдерим дыңнаан мен. Чамдык ажылдакчылар удуур, дыштаныр аргазы безин чок болуп турар. Дүпеки дежурныйлаашкындан келгеш, ажы-төл өөренип, ажылдаар улус ажылдап чоруй баарга, дожээ безин сооваан орунпарга дыштанып удуп туралар. Мынчаар чурттаар деп түвенип бергеши чугаалааш канчаар, уруг-дарыгга-даа та кайы хире хилинчектиг түве. Оон кадында общежитиеним санитарлыг байдалын чугаалап канчаар. Барыкла өг-бүле бүрүзүнүң уруглариның кайы-бирээзи от аараан болуп турары — түүкилдизин ап көрээлиер. Ында 15 ажылдакчы шуут чурттаар чер чок, таныышкөрүштерини, дөргүл-төрелдериниң бажыңнарында булуң хөлезилеп чурттап турарлар.

Каа-Хем суурда Кызыл хоорайның ИХК-зинин иштки чуртталга чери бар. Ында иштики херектер органнарында 5-10 болгаш оондаа хөй чылдарның дургузунда ажылдап келген бодүүн милиция ажылдакчылары хөй ажы-төлүү-биле сыңмарлажып чурттап чоруурлар. Оларның чуртталга айтырыын сонуургап чедө бергеш, дыңнап көрбээн түүлдерим дыңнаан мен. Чамдык ажылдакчылар удуур, дыштаныр аргазы безин чок болуп турар. Дүпеки дежурныйлаашкындан келгеш, ажы-төл өөренип, ажылдаар улус ажылдап чоруй баарга, дожээ безин сооваан орунпарга дыштанып удуп туралар. Мынчаар чурттаар деп түвенип бергеши чугаалааш канчаар, уруг-дарыгга-даа та кайы хире хилинчектиг түве. Оон кадында общежитиеним санитарлыг байдалын чугаалап канчаар. Барыкла өг-бүле бүрүзүнүң уруглариның кайы-бирээзи от аараан болуп турары — түүкилдизин ап көрээлиер. Ында 15 ажылдакчы шуут чурттаар чер чок, таныышкөрүштерини, дөргүл-төрелдериниң бажыңнарында булуң хөлезилеп чурттап турарлар.

Каа-Хем суурда Кызыл хоорайның ИХК-зинин иштки чуртталга чери бар. Ында иштики херектер органнарында 5-10 болгаш оондаа хөй чылдарның дургузунда ажылдап келген бодүүн милиция ажылдакчылары хөй ажы-төлүү-биле сыңмарлажып чурттап чоруурлар. Оларның чуртталга айтырыын сонуургап чедө бергеш, дыңнап көрбээн түүлдерим дыңнаан мен. Чамдык ажылдакчылар удуур, дыштаныр аргазы безин чок болуп турар. Дүпеки дежурныйлаашкындан келгеш, ажы-төл өөренип, ажылдаар улус ажылдап чоруй баарга, дожээ безин сооваан орунпарга дыштанып удуп туралар. Мынчаар чурттаар деп түвенип бергеши чугаалааш канчаар, уруг-дарыгга-даа та кайы хире хилинчектиг түве. Оон кадында общежитиеним санитарлыг байдалын чугаалап канчаар. Барыкла өг-бүле бүрүзүнүң уруглариның кайы-бирээзи от аараан болуп турары — түүкилдизин ап көрээлиер. Ында 15 ажылдакчы шуут чурттаар чер чок, таныышкөрүштерини, дөргүл-төрелдериниң бажыңнарында булуң хөлезилеп чурттап турарлар.

Чүрттаар оран-сава-биле айтырыг бо хире берге турда чамдык бажыңнарда хос квартиралар бары шуут кайгамчык. Ленин кудумчузунда 1985 чылда ажыглалга кирген ИХМ-ниң аскаа-хөреңгизи-биле тутканн 60 аал чурттаар бажың бар. Ында ИХМ шугумунга ажылдап турган Хаметова деп хамаатының алганы үш өрээлдиг квартира 5 чыл хос туруп келген. ам-даа турбушаан. ИЗ-12-1 албан черинiң сержантызы Оргу Ооржак чурттаар оран-савага аажок бергедежип турар болгаш ол бажыңы ээзи кежигээге чедир-даа бол, түр ээлээринге дуза кадарын редакциядан дилеп чедип келген чүве. Кирбээн, барбаан черивис-даа, даргавыс-даа чок, түүнел мынчага чедир чок. Тускай хынала кылыр чүве дээн. Ону республиканың прокуратуразы чоруткан-на хевирлиг, мынчалза-даа огулуг чүүдаа үндүрбээн. Бо талазыбиле кандыг хемчеглер алдынганын прокурор С. Зотов редакцияга дыңнадыр болгаш, бо хүшнерге чедир соглээн сөзүнге ээ болбаан.

Үстүнде адаанывыс Оргу Ооржактың кабинеттеп кабинетче «аян-чоруу» бирдебирде каттырынчыг-даа, бирде-бирде кударанчыг-даа. Кандыг дешнелдиң даргаларынга кирбээн дээрил: бодунуң министерствозунуң даргаларындан республиканың удуртукчуларынга чедир. Каяа-даа баарга харыы кылдыр саазын бээр. Оларны дедиилеп көрген чүве болза, 2-3-даа килограмм чеде бээр чүве ыйнаан. Ангы-аңгы фамилиялар чүгле шокараңнаар-да. Кажан бир шагда «Бюрократия музейин» деп музей ажыттынар болза, оон ол саазын-документилери, чугаажок, эң кескү черни ээлээр хире.

База бир «дириг» чижек. Эрткен чылын ИХМ-ниң 60 аал чурттаар база бир бажыңы ажыглалга кирген. ИХМ-ниң кадрлар килдизиниң ажылдакчызы майор Сергей Аракчаа оон бажың бээрин дилээн турган. Херектиң ужуру мындыг. С. Аракчааның ийи уруу нелээ инвалидтер. Бирээзиниң чажындан-на караа багай көстүр, ийигизиниң будун аар ааранының түңнелинде үттүг-чарын дужундан кезип каапкан. Амгы үеде кадыының байдалы кошкак. Бо ажылдакчының өгбүлези мурнуу микрорайонда 5 каът бажыңның эң-не үстүнде чурттап турар. Ол ийи өрээлдиг квартиразын ажыглалга чаа кирген бажыңның бирги каъдында шак ындыг шөлдүг квартирага орнап бээрин дилээрге, ойталаап. Ойталаап-даа эвес, а шынары куду квартираны санадаан. Оң квартирага ИХМ-ниң социалистиг ончү-хөреңгини оорлаар чорукка удур демисел чорудар килдизиниң начальниги М. И. Дудкин орган чүведир. Сөөлүндээн чаа бажыңдан 3 өрээлдиг квартира алган.

Чоокта чаа «Инвалидтер дугайында» хоойлу үнген. Ында ак, каразы-биле бижип каан-на болгаш: инвалид үруг-дарыглыг өг-бүлелерге бирги ээлчегде бажыңбалгатты бээр деп аан. Ону билбес кижи Иштики херектер министерствозунуң ону харыылаар удуртукчулары эвес-ле болгай. Ынчалза-даа оон шак мындыг чергелиг дилегге ээ көрүнмээнин чүүүң-биле тайылбырлаарыл?

Черле мынчаш мындыг хөктүг түүлдү айытса эки. ИХМ-ниң акша-хөреңгизи-биле туттунган бажың ажыглалга кирер-ле, оон квартираны моон мурнунда бажың алган удуртукчу албан-дужаалда олурар эштериниң кайы-бирээзи алган болур. Кара кайтамчык чүве. Бо удаада база ындыг болган. Эки көөр чүве болза, чаа бажыңның чурттакчыларының аразында чурттаар оран-сава байдалы чогумчалыг, харын-даа тулган деп чугаалап болур кижилер бар. Оларның ат-сыны менде бар, ынчалза-даа оларны маңаа адап канчаар мен. Боттары боданып, түңнелден үндүрер ыйнаан.

Бистер дөгеревис күрүне үндүрүүн төлеп турар бис. Оон бир чамдыкызы эргө-хоойлу органнарын хандырарыынче кирип турар. Ындыг төлээде, бистиң акша-төгеримвис кайнаар кирип, чарыгдаттынып турарын кандыг-даа дөңгелдиң дарга-ларындан негелдени, айтырыгны тургузар эргени берип турар. Бистер эргехоойлу талазы-биле камгалаттынган турарын база күзээр бис. Ындыг төлээде бистиң бодунуң камгалалының адаанда алган эргө-хоойлу органнарының удуртукчулары бистиң чоннуң мурнунга отчёдун бээр ужурлуг.

Республикага кем-херек үүлгедишкиннерин соңсадыр, хорум-турумну быжыглаар дээш чурттакчы чон аажок кызыл, иштики херектер органнарынга дузаламчыны коргүзүп шаг болдувус. Чеже-чеже муң акша-төгеримнүң ИХМ-ниң агар санынче киирип, чеже-чеже машина-транспорт-биле дузалавадывыс дээр. Кажан корум-чурум тудукчузу кижиниң социал айтырыы шиитпирлеттинмээнде, ол бүгү акша-төгерик — хатче чашканнапкан саазын ышкажыл. Ажылды кижилер-ле кылыр, машина-техника, янзы-бүрү компьютер, коллекторлар эвес. Маңаа чүүүң-даа мурнунда кижи кол кичээнгейге алдынган турар ужурлуг. А амдыы дээрезинде ындыг эвес. Болганчок-ла, буянныг каратың орнунга бузуттуг карак хере көрүп алган болур. Моол соңгаар шак мынчаар чурттаары черле хоржок. Ону ИХМ-ниң удуртукчу аппарады билзе чугула.

Артур ХЕРТЕК.

ЧӨПТҮГ УДУРЛАНЫЫШКЫН

Дайынның, ССРЭ-нин Чепсектиг Күштериниң болгаш күш-ажылдың бөлүк хоочунары ССРЭ Президентизи М. С. Горбачевка, ССРЭ-ниң болгаш РСФСР-ниң улус депутаттарынга ажык чагаа чоруткан.

Чагаанның авторлары РСФСР-ден шеригге келдирткен совет дайынчыларга Б. Ельцинниң кылган кыйгырыышын утказынга, Каттышкан Нациялар Организациязының адынга чоруткан документиге — «Совет Эвилелиниң удуртулгазының Прибалтика республикаларынга хамаарыштыр хөделиишкиниринiң дугайында иедеглелге» оон ат салганынга, Б. Ельцинниң болгаш оон талалакчыларының оске-даа өнчүк-чөнгээлиг хөделиишкиннерине шылгыыны-биле удурланыш турарын илереткеннер.

Шаанда немец-фашистиг эжелекчилериниң бердинген чалчазы турган бодуңуң алдаының хераанын шынчы үргүлчүлекчизин Ландсбергиетин өскүдүн үүлгеткени Вильнюска өлүмүг болуушкунар дээш харыысалганы бистиң дайынчыларывыстың кырынче чүүй каар соруглалыг бүгү антисоветчи иүштериң ангы үеде дүбшеп үнгенин айыткаш, бо айтырыгны эң-не кичээнгейлиг көөрүнче ук чагаага кыйтырган.

Ол чагаага 160 ажыг хоочуннар ат салган.

КАРАЗЫГ ХЕЙ БАРБААН

Новоселово районнуң иштики херектер килдизиниге Абакандан дыңнадыг келген. Хакас милицияның ажылдакчылары Красноярск хоорайже углай бар чыдар «Москвич» машинаны доктаатказ, хынаарын дилээннер. Келген дыңназыгны ёзугаар алырга, машинада автомат болгаш чолдайтыр кескен боо бар хевирлиг.

Милицияның капитаны В. Г. Анашкинниң удуртканы шалыпкы болүк дораан-на чазаглыг оруукче үүлүкен. Аңаа эвес далашкан болганнар. Болүк оруктуу дуглап четтигипкенде-ле, дыңнадыгда айыткан «Москвич» көстүп келген. Хыналда үезинде машинадан ок-чепсек тывылбаан. Ынчалза-даа оон алды килограмм ажыг марихуананы тыпкан. Моон мурнунда көдээйиң шагдаа ажылдакчылары ындыг үүлдү чүгле кинога дээрден башка, амыдырал кырынга көрүп көрбээнивер.

Документилер ёзугаар машинаның чолаачызының болгаш пассажириниң ат-сыын тодаратказ. Кайызы-даа Тывадан келген, Кызыл хоорайның чурттакчылары болган. Хереқти саададын турбайн, Кызылга четкеш, туттурган кижилерниң квартираларының үжелдезин көрүдар деп шиитпирни хүлээп алган. Тыптынган үүлдер оперативтиг болүктү шуут кайгадыткан. 20 килограмм наркотиктерни болгаш АК-74 автоматка херек ок-чепсекти үжелде үезинде тыпкан.

А. СТАТЕЙНОВ,
«Красноярский рабочий» солунуң корреспондентизи.

РЕДАКЦИЯДАН: Шак мындыг бичии үүл «Красноярский рабочий» солунга 1990 чылдың ноябрь 20-де кестүп келген. Оон бээр элээн үе эрте бергеи, ынчалза-даа Тываның чону бо дугайында көңгүс билбес. Республиканың ИХМ-ниң оперативтиг дыңнадыгында безин бо дугайында чаңгыс-даа домак чок.

Бистиң дилээвиске ИХМниң бергеи харыызын көргаар алырга, ындыг болдушкун херек кырында болган, кем-херек үүлгедикчилерни Кызылдың орус национальдыг чурттакчыларыы болганнар.

Иштики херектер органнарының эрге-хоойлу черлериниң хагдынчак чоруу чамдыкта күзенчиг эвес «дидир-дидирге» чедиреринi амыдыралывыстан көрүп шаг болган бис. Шоолайга шиветейниң чажыртынмазы дег, кандыг-даа медээ соң-даарта чон ортузунга дыргын тарай бээр болгай. Ол бүгүнү бах үре-түңнелге чедирбес дизе, шак мындыг информацияларны «изин-биле» хүлээп ап турар эрге-хоойлу органнары оларны «хойлап алгаш» олурбаза эки. Оон башка, ол бүгү «кижикирген чиг» байдалга чедирип бо-лур-ла болгай. Амыдырал-быска-даа ындыг түүл тургаи. Сут-Холге болган к херек үүлгедишкинни ындыг болбааны ол ярги бо

ШЫН 4-кү арын. 1991 ч. январь 23.

Бодуун мергежилдиг кижилери

22 ЧЫЛ ДУРГУЗУНДА

Кара-кыс Хертековна Салчак Тээлиниң № 3 ортумак школазында кладовщиктеп ажылдап турар. Кара-кыс Хертековна ол ажылда 1000 чылдан бээр бо хүннерге чедир ажылдап келген. Кылыр ажыл-ла хой. Бети дээрге райпо баргаш, школа интернадының өөреникчилериниң ижер-чиир аъш-чемин, оларның кедер хевин, Кызылче каш катап аргыжып чоруп, ап алыры, интернаттың эдилеп турар дериг-керекселдерин бүрүн хандырары дээш доктаамал сагыш салыр. Кара-кыс Хертековна мынча чылдарда ажылдаш, бо ажылга пат чанчыгып, ижинге берген.

Тээлиниң № 3 школазының интернадынче кирер болзувусса, Кара-кыс Хертековнаның ажыл-ижи караавыска көстүп келир. Өрээлдер бүргүзүне ангы шагиим эт-севи: телевизорлар, магнитофон, радиола, хогжум херекселдери — гитара, баян; мебель аймаа — бо бүгү кирип келген кижиниң кичээнгейин хаара туда бээр. Шалаларда чадыглар, хаваларда аскан хевистер — оо-ла бүгү Кара-кыс Хертековнаның кызымаккайы-биле чедип алдыган деп коллективиниң башкылары чоргаарал-биле чугаалажып турар. Ынчангаш бо школаның интернады районда эки ажылдыг диртип турар. Мында коммунист не Кара-кыс Хертековнаның кирип турар үлүг-хуузу улуг.

Кара-кыс Хертековна интернатта түрар өөреникчилериниң аъш-чемиже кичээнгейин угландырып келген. Өөреникчилерин чаңгыс даай аъш-чем-биле чемгербес дээш чемнериниң ассортиментизин үргүлүг элбекшидип турарын столованың улуг говары Анастасия Сергеевна Седен-Сат чугаалавар.

Бодуунуң кылып турар ажылындан аңгыда, Кара-кыс Хертековна школада болгаш Найырал суурда [illegible] ооң-иштин даалгазын кыска маккай күүседип келген. Ол школада партия эге организациязының секретарының оралакчызы хүлээлгезин база эки күүседип турар.

Кара-кыс Хертековна Ээр-Хавак көдээ Советиниң депутады кылдыр ийи удаа улаштыр сонгуун келген. Кызызакчай ажылдыг депутадың бедик бүзүрел-биле бо чылын база-ла сонгуун алганнар. Бодуунуң сонгукчуларыңың мурнунга бүзүрелиң чидирбээнинин хереглиир ол.

Округтуунуң сонгукчуларыбиле харылзаалыг болуп, Ээр-Хавак Көдээ Советиниң күскомунуң сессияларынга олуруп, ажыктыг саналдарын берип турар.

Кара-кыс Хертековна дерт уругларың неин. Улуг уруу Валентина Кызылдың бешки училищезин доозкаш, Тээли суурда Сайзанак аттыг уруглар садында кижизидикчи башкы, оглу Аяс ортумак школа доозкаш, Кызылдың көдээ ажыл-агый техникумунуң 3-кү курузунда чедишкинниг өөренип турар. Аяна Тээли ортумак школазының 5-ки клазында бижыг сагылга-чуруумнуг, эки өөренип турар, ог-бүленең эң хеймери Ачыты 10 айлыг. Бо ог-бүлениң адазы Көкоол Байыр-оолович Салчак Тээли ортумак школазында башкы. Бичии чаштарны кижизидиң хевирлээринге Тээли эртемниг, коммунист башкы хой чылдарда бараан болуп келгеп. Чогаал дыкыынче хандыкшылыг болгаш, районда «Моңгулек» чечен чогаал каттыжымышкының идепкелиг киржикчизи болуп, шүлүктерин бижип турар.

Ол ог-бүлениң бажыңалгазы арыг-силиг. Район төвүнде Аян аттыг агитквартал-дың үлегерлиг ог-бүлелериниң бирээзи. Хой, ошкуку, бода малды, хаванарны боттарында азырап, өстүрүп турар. Ак чем аймаа, — ааржы, курут, саржагны чыл бүрүде боттары кылып алырлар. Ногаанын болгаш картошканы дүжүдүп чылдың-на элбек кылдыр өстүрүп ап келген.

Чимис АДЫГ-ООЛ.

Культура ажылдакчызы.

Бай-Тайга район, Тээли суур.

Тывага улусчу революцияның 70 чыл оюнга уткуштур

ТӨӨГҮГЕ УЖУР-ДУЗАЛЫГ НОМ

БАШТАЙГЫ СӨС

ТАР 10 чыл болганының улуг байыры болза, Тыва арат республиктың төөгүзүнге кажан-даа көзүлбээн ковчуг төөгүлүг байыры болган. ТАР 10 чылдың улуг байырынга таварышкан үези болза:

а) ТАР арат түменин, феодал байдалының артыышкының узуткаан, социалистиг хөгжүдүүнүң оруунуң киришкинниг турар.

б) ССРЭ-де социалистиг экономиктиң үндезининиң туюлугуна чедирген болгаш социализминиң тургузуушкунуң экизи-биле чоруткаш, 5 чылдың дезевилелин 4 чылда күүседип, чаңдык улуг түүлдерни 2 (1)2 чылда күүсеткен; кадыкшы ажылы-биле үндезилээш, чудурук байларының ангызын дазылы-биле узуткан турар.

в) Бүгү делегейниң революстуг шимчээшкини өзүп турар.

Иштинең байдалы көөрге, ТАРН-дың наанының чиңгине шугумуидан хажыы чайгылар барыын болгаш чөөн үзелдиглер-биле эрес демисешкеш бодунуң тургузуушкунун быжыткан. Тус чүрттүң иштинге араттың быжык, үндезининиң пролетарлары белеткенин, чазак чагыргалын, баштаар ажылынга арат түменин тыртып кирип турар болгаш көдээжи тарамык ажылагыйын кадының ажылынга кирип, арат түменинең эдининң байдалын оолгаш культурунуң хемчээлин өрү көдүрген.

ТАР 10 чыл болганының дептеринде түс чүрттүң иштинде политиктың, экономиктың болгаш культурунуң талазы-биле социалистиг тургузуушкунуң өзүлде хөгжүдезиң шуптузу-биле допчу тодаргайлан бижээн.

Бо «ТАР 10 чылы» дээр дептерни бүгү сургуулдуң өөренирлерин болгаш арат түмен шуптузу хереглеп болур.

ЧҮЛДҮМ.

ТОКА

Бүгү делегейниң революсчу шимчээшкини болгаш ТАР

Капиталистарның байдалы кудулап тур. Капиталистарның араңында удурланыышкыны улам-на ханылап тур. Делегейниң экономунуң кризизи (самыыралы) бүгү капиталистарны хаара туткан. Капиталистарның экономунуң байдалы чүгаа чокка сулараан. Экономнуң кризизи чидезининиң чылдагааны-биле ажылчын аңгының эдинин байдалы кончуг баксыраан. Мун капиталистиг ораннарның доозазында ажылчын аңгы экономнуң (эттиг) талазы-биле хүрежирден аңгыда, революстуг лозунну салгаш, капиталистиг байдалын дүжүрениң сорулгазы-биле политиктиң шимчээшкинии чорудуп турары тодаргай.

Чоокта майның бирээзинде капиталистиг күрүнелерниң иштинде үнүп турган шимчээшкини ажылчын аңгының революстуг чөөн оруже киргенин тодаргайлааны ол. Капиталистиг ораннарда болган экономнуң кризизи-биле болгаш ССРЭ-де социалистиг тургузуушкун бызыжып турарының төлээзинде, капиталистарның тургузуушкуну улам-на кошкаар байдалы дүртедээш, чаа революстуг шимчээшкинии улам-на дыызыдар.

ССРЭ-ниң иштинде кончуг улуг социализминиң тургузуушкуну бызыаш, социалистиг экономнуң девискээ тургузарда, бүгү делегейни революстуг дем-дек болурда, капиталистарның байдалы моон соңгаар бөксырап дүжериниң демдээ тодаргай. Бүгү делегейниң болгаш аймактарның хөреңгитенери ССРЭ-же удурланып, социализминиң тудуушкунуна шаптыктаары-биле холунга киреринге белеткеп турар. Оон-биле катай бүгү делегейниң ажылчыннары капиталис болгаш колони оранчарның араттарының адазы боор ССРЭ-ге дуаалаары улам-на дыызаан. Ол араттар бодунуң аңгызының эргезин барымдаалаашкы, ССРЭ-ни капиталистар базар дээрге ССРЭ-ниң чазаан камгалаарынга белеткеңнин турар.

Тываның араттары боттарының ыыдың бүгү делегейниң пролетарлары болгаш өске оранчарның араттарының ыыдынга каттыштырган, ССРЭ-же капиталистар халдаар чорук-биле хүрежиринге белеп турза чогуур. Колонияларда империалистерже удурланган шимчээшкин улам-на делгереээш, капиталистарның эжелээн кайы-даа колониалыг черлеринде, үнген шимчээшкини бо үеде аңгының байдалынга кирип, советтиң чазаан тургузарынга чедип тур. (Бо байдал болза Кыдатта). Ол шимчээшкиниер империалистарның дарлаары болгаш бодукун чүртүүн феодал капиталистарның хемдиңер чорудыган адырылгаш, бүгү делегейниң революсчу шимчээшкинин пролетарның революсчуун шимчээшкинин мурнал үндүрүп турар оранчар-биле харылзажырын дыызыдар болза кончуг ёдың боор.

Капиталистиг оранчарның иштинде пролетарның шимчээшкинин болгаш колонианың иштинде аймактың революсчуун хосталыр шимчээшкинииң күжүн каткаш, аймаан ылгавайн бот-боюнга дузалажыр чорук болза, капиталистың болгаш империалистың байдалы-биле эрестиг хүрешкени ол боор.

Аймакты хосталр революстуң шимчээшкини бодуунуң сорулгазын эчизинге чедирерде хамыктың мурнунда ол шимчээшкинии, ажыктың болгаш араттар баштаза ам бадыг боор. Аймактың революзукуң шимчээшкинин, коммунистыг болгаш революстуг башталга-биле чорудуп турганындан, колонианың араттарының революстуг хүрежиниң улуг-ла идепкейи оон көстүр.

Бүдүн, чартык колонианың аймаанның революстуг шимчээшкини ам бо үеде империалистарның күжүн кошкадыр болгаш бүгү делегейниң социалистиг революзунга дуза чедирериниң улуг демдээ болган база капиталистың байдалы социалистиг байдалы-биле арадында улуг төөгүлүг хүрежи ол боор.

«Болбаазыралга хөгжүй берген капиталистиг оранчарның иштинге пролетарлар бодунуң хөгжүлга чазактың эргезин алырының тодаргай сорулгазын салып турар база бир талазында. ССРЭ-де пролетарның диктатуру (кадыг чазаа) быжын делгереп турар — бо үеде бүдүл, чартык колони чурттарда иштинге байдалы сайзыраваан болза-даа, мун колониаларның революстуг шимчээшкинии пролетарның диктатурунуң болгаш бүгү делегейниң пролетарының шимчээшкинииң дузаламчызы-биле социалистиг байдалга хөгжүп шилчип болур» (Коминтерниң программы). Ол чүү дээнге болза, «чыдып калган колони оранчарның түмен араттары бодунуң хөлүнга бүрүн эргезин алгаш, экономнуң болгаш культураның талазы-биле туска хөгжөөш, капиталистиг чадазындан дашкаар чорун шыдаар болгаш капиталистиг байдалындан чайлап шыдаар» (КИ VI дутаар конгрезиниң резолюзу).

Чыдып калган чурттарның араттары капиталистиг оруундан дашкаар социалистиг оруунуң хөгжүүн дээнинии шыны Тыва. Моолдуң республиктарындан тодаргай көргүзүп тур. Ам бо үеде бүдүн, чартык колониаларның араттарының чиңгине сорулгазы болза, империалистерниң хөлүнган хосталып алгаш, эргелөөрээш, араттарның хөлүнга бергеш, аймактың революзунуң шимчээшкинии хөгжүктеш, оон соонда капиталистиг байдалындан дашкаар социалистиг оруунче хөгжүүр чорук чугула.

Тыва, Моолдуң аймактың революстары бүгү делегейниң революзунуң болгаш ССРЭ-де пролетарның диктатурунга дуза халдаткаңының чылдагааны-биле болгаш бодунуң иштинде социал-экономнуг байдалы хөгжөөнде, мурнуку чадазында империалистерже удурланып революс үндүрүп эгелээни ам бо үеде чүртүнүң феодал, байларже удурландыр революстары үнүп, социализм тударының суурун салып турары тодаргай.

Үстүнде айытнан шимчээшкин кара чаңгыс хүрештиң арасында бүдүмчелиг боор. Араттың аңгының дайзыны болур феодалдар, ламалар, байлар база оларның иштики, даштыкы болчурлары, оранны социалистиң оруудан чайлаткаш, капиталистиң оруунче чорудар дээш эремелээн төлээде, намдан оранны социалистиң оруунче киирер дээнии болгаш олар-биле хүрежирин чугула сорулга деп алыр ужурлуг.

Октябрьның революзунуң ыяпталаанын-биле тывылган ТАР тускай бүрүн эргелиг боол турганындан бээр 10 чыл болганының байырлыг хүну июль 6-да болур. ТАР 10 чыл болган хүнүнде капиталистиг оранчарның иштинде экономнуң кризизи (самыыралы) улам-на дыызаан болгаш бир талазында ССРЭ-ниң иштинде социализминиң тудуушкуну кончуг-ла хөгжээн ёй таварышкан болгаш социалистиг экономунуң үндезин дезун тургускаш, 5 чылдың планын 4 чылдың иштинде кончуг дөгүм күүседип турары таварышкап.

ТАР он чыл болганында иштики байдалды көөрге, оранны капиталистиг оруундал чайлаткаш, социалистиг оруунче киирериниң демдээ болза:

Кадыкшы ажылы кончуг оскен, күрөкономунуң ажылы улам депшээн, бодунуң дылыңга тааржыр чаа бижикти үндүрген болгаш ону хой түмен араттарның арасынга нептереткен. революстуң шынары-биле аймактың культуруп хөгжүткен. Тываның араттарындан даг үлетпүрүнүң ажылынга киирип, аймактың пролетарлың тургускан болгаш Халелик, ядыы, ортумак араттарны чазаның албанынга киргенип — бо чүүлдер болза кончуг улуг хөгжүлде болган.

Ам бо үеде бүгү Тываның иштинде кадының ажылынга кирген 1874 өрөге болгаш кадының болгүмнериниң саны 157 хире болган. Оон иштинден машинаның эптешкеннериниң болгүму 15, мал сайзырадыр дээн сумуларның болгүмнери 15, ЧАЭ деп чер ажылын кадының күжү-биле чорудар болгаш малдың ажылын сайзырадыр эптешкеннериниң болгүму 127 хире. Бүгү үүсту 100 хүү кылдыр бодунуң иштинде социал-экономнуг байдалы хөгжөөнде, мурнуку чадазында империалистерже удурланып революс үндүрүп эгелээни ам бо үеде чүртүнүң феодал, байларже удурландыр революстары үнүп, социализм тударының суурун салып турары тодаргай.

Үстүнде айытнан шимчээшкин кара чаңгыс хүрештиң арасында бүдүмчелиг боор. Араттың аңгының дайзыны болур феодалдар, ламалар, байлар база оларның,

Бүгү чурттарның пролетарийлери, каттыжыңар!

1925 ЧЫЛДА ҮНДЕЗИЛЕТТИНГЕН

ШЫН

1991 чыл
январь
24
четверг
№ 14 (14514)
Садар ортээ 10 вап.
(Чагдар ортээ 6 вап.).

РСФСР-ниң Компартиязының Тыва рескомунуң, Тыва АССР-ниң Дээди Совединиң болгаш Министрлер Чөвүлелиниң органы

ССРЭ-ниң Күрүне банкызының 1961 чылда үндүрген хевирниң 50 болгаш 100 рубль үнелиг акша демдектерин төлевирге хүлээп алырын соксадыр болгаш хамаатыларның салыышкыннарындан акшаның бодун үндүрүп бээрин кызыгаарлаар дугайында

СОВЕТ СОЦИАЛИСТИГ РЕСПУБЛИКАЛАР ЭВИЛЕЛИНИҢ ПРЕЗИДЕНТИЗИНИҢ ЧАРЛЫЫ

Чурттуң чурттакчы чонунуң хөй кезиниң эрге-ажыктарынга дүүштүр база чижең садыг кылыр, бөлүглежип оорлалыр, контрабанда кылыр, акшаны боттары чуруп кылыр, күш-ажылчы эвес орулгалар алыр чоруктар-биле демиселди күштелдирери-биле болгаш акша эргилде-саарылгазын болгаш хереглел рыногун чогумчалыг болдурар сорулга-биле **доктаадырын болза:**

1. ССРЭ-ниң Күрбанкызының 1961 чылда үндүрген хевирниң 50 болгаш 100 рубль үнелиг акша демдектерин төлевирлериниң бүгү хевирлери-биле хүлээп алырын, а ол ышкаш оларны банкылар албан черлериниң, бүдүрүлгелериниң, каттыжыышкыннарның, организацияларның, албан черлериниң үндүрүп бээрин 1991 чылдың январьның 23-түн хүнүнүң 0 шактан эгелээш соксадыр.

2. Бүгү-ле күрүне, кооперативтер, хөй-ниити болгаш оске-даа бүдүрүлгелер, каттыжыышкыннар, организациялар, албан черлерине ССРЭ-ниң Күрбанкызының 1961 чылда үндүрген хевирниң 50 болгаш 100 рубль үнелиг акша демдектерин 1991 чылдың январьның 23-түн хүнүнде боттарының кассаларынга бар турганын ёзугаар үндүр актыларын болгаш оларны 1991 чылдың январьның 23-те 3 шактың иштинде акша берип турар банк албан черинге дужаарын хүлээдир.

Акша демдектериниң айыттынган артынчыларын 1991 чылда үндүрген хевирниң 50 болгаш 100 рубль үнелиг акша демдектерин херек кырында барыңга тургускан актының бирги экземплярын ёзугаар доктаатканы өртектиг барымдаалап, чижеглеп алган өртек үне-биле банк албан черлери хүлээп алганының соонда, ССРЭ-ниң Күрбанкызының доктаатканын ёзугаар организацияның санажылга (агар) санынче кирип санаар.

Боттарының кассаларында акшаның шилчиишкиниг артынчыларын боттары шинтирлээр кооперативтер болгаш оске-даа организациялар талазы-биле кассаларның дужаагаш артынчы акшаларын кооперативтиң (организацияның) санынче кирип санаарының айтырыгларын шиитпирлээриниң үезинде ССРЭ-ния Күрбанкызы оларның ажыл-чорудулгазының хевири кооперативтиң (организацияның) хевиринге дөмей боол турар күрүне бүдүрүлгелеринге болгаш организацияларга банк албан черлериниң доктаадын тургусканы кассаларның эң хөй артынчыларын барымдаалап көөр.

3. Ажылдап турар хамаатыларга 1991 чылда үндүрген хевирниң 50 болгаш 100 рубль үнелиг акша демдектерин солууру-биле бүдүрүлгелерге, каттыжыышкыннарга, албан черлеринге болгаш организацияларга удурлаштаныр, сан-хөө, бухгалтерия албаныын, профэвилелдер комитеттериниң, күш-ажылчы коллективтериниң чөвүлелдериниң төлээлекилериниң тургустунган 5 кижиден эвээш эвес составтыг комиссияларны тургузар.

1961 чылда үндүрген 50 болгаш 100 рубль үнелиг акша демдектерин оон оске үнелиг акша демдектеринге айыттынган комиссияның шиитпирин ёзугаар чугле ол бүдүрүлгения. каттыжыышкынның, организацияның, албан черинин штадында кирип турар ажылдакчыларга, а ол ышкаш 1991 чылдың январьның 23-тен 25-ке чедир үш хүнүң иштинде командировкалап келген кижилерге сөөлгү чылда ажылдаанының айда ортумак ажыл төлевириниң хемчээлинге солуур. Ол чеде солуушкунуң хемчээли ажылдап турар бир кижиге 1000 рубльден ажып болбас. Комиссияның кежигүнериниң ат салганы акша демдектерин солааны ведомозүң бир экземплярын банкының акша берип турар албан черинге дужаагаш турар ужурлуг.

1961 чылда үндүрген хевирниң 50 болгаш 100 рубль үнелиг акша демдектерин доктааткан кызыгаарындан ажыр эккеп коргускен таварылгада, бүдүрүлгенин, организацияның комиссиязы оларга тускай ведомосту тургузар, ооң бир хоолгазын рай (хоор) күүскомунуң чанында айыттынган акша демдектерин солууруның айтырыгларын шиитпирлээр талазы-биле хемчеглерни чайгылыш чок күүседирин Тыва АССР-ниң улус депутаттарының Советтери, оларның күүсекчи комитеттери хандырар, акша демдектерин орнаар болгаш эргилде-саарылгадан үндүрер

ЧАШТАРНЫҢ ХОМУДАЛЫ ЧӨПТҮҮ

● Интернат чок канчаарыл? ● Кулак кыскаш олурупкан. ● Соок класска чеже шыдажырыл? ●

Бистиң солуунуң редакциязынга Тээли суурдан өөренижкн хол үжүү-биле доңчу кылдыр бижиттинген чагаа келген. Авторлары Тээлиниң № 1 ортумак школазының өөренижкилери, күрүненің долу хандырылгазында өскүс уруглар Нелля Хомушку биле Чыжыргана Хирлей. Чуртап келген интернадың эрткен чылың хаан, оңу өөренир класс ороолдери кылдыр эде дерээнинге, амгы үеде адаженын чок чаштар ырак төрелдеринің, такыш-көруш кижилерниң бажыңнарында туреп, бергелеп чурттап турарынга хомудалын олар ында илереткен. Оода-ла бүдүн өскүстерге болүк чурттаар ярганы бээрин дилээн.

Редакция дувуренчиг чагаа-биле танышкаш, хемчээл алыр, харыысын дарый дыңнадыр дугайында № 63 тускай негелде бижикти декабрь 26-да Бай-Тайга райкүүскомуче чоруткан. Он үш хонган. Харыы сураг. Редакциянын даалгазын ёлүүлаар аңаа чедер, харыынга негээр, хынаар үжурга таварыштым. Бижик оруккa саадаза-даа, четкеннээн болур чеди хонган. Бо аразында оңу сайгарбаан болду. Негээримге, райкүүском даргазы Н. Ч. Ооржак херек эргелекчизи С. С.-С. Салчакка, оозу улус өөредилге килдизиниң эргелекчизи Е. Ш. Сатка харыылаар айтыышкыннарны берди. Чаштарның чагаазы ол хүн дүүшке чедир үш харыысалгалыг ажылдакчыларның холдарын дамчыза-даа, аразында огулуг чугаа болбады. Улус өөредилге килдизиниң эргелекчизиниң бичии бижимел тайылбырыгга үндезилээш, херек эргелекчизи С. С.-С. Салчактың далаш-биле бижээш, даргазынга ат салдырткан, таңма безиңи бастынмаан өөредгей харыызын негеп алганын баарымда чыдыр. Допчу утказы мындыг. Өскүс бичии хандырылгада өөренижкилерниң сагылга-чүрүмүн хайгаараар, бажыңнарда канчаар чурттап турарын хынаар кижи чогу база билдинди. Чангыс сөс-биле чугаалаарга, оларның-биле ажыы нижизидилге ажылы чорбайн келген. Ол ажылды класс удуртукчуларынга артык чүүк кылдыр чүдүрери, негээри берге.

Уруглар чыттырып турган интернатта ам 8 ажыг класстарның өөренижкилери чангыс эштер-биле өөренип турарын райкүүском даргазының редакцияга бижээн харыызында айыткан. Чүс катап дыннаарының орнунга, чангыс катап көргени дээре дижир. Аңаа база чордум. Бирги каттың коридорунуң дал ортузунда тегүлген сут кожаргар доштар ышдыр дона бергенин, библиотека чаны өрээлде дежий батареяның суу шала кырында дамдылап турарын көрдүм. Бажыңның иштиңде ажок соок. Изиг суг дамчыдар хоорозалар чылыпчас. Ында чергелешкеп 8 ажыг класстар 4 ороолдерде ийи эштер-биле өөренип турарын, есеге ороолдер соок болганындан, ажылаттынмайн келгенин ажылчыларны Өшкү-Саар Хомушу-

Чагааның изи-биле

уруглар Нелля Хомушку биле Чыжыргана Хирлейниң бижээн хомудалы долузу-биле садыкаттынган. Тээлиниң № 1 школазының эге класстар өөренип турган эрги бажыңның дээвирги 1990 чылдың апрель айда ирээнинден, буступ кээп дүшкен. Райкүүскомнуң комиссиязы, улус өөредилге килдизи, школаның администрациязы-биле кады дугурушкаш, интерватты хаап, оңу класс ороолдери кылдыр эде дерээн. Школа чанында 50 орунлуг интернат тудар айтырыг шиитпирлеттинимээн. Райкүүскомнуң, оон улус өөредилге килдизиниң, школаның администрациязының удуртукчулары олуттайн, неге-лде, туруш чок чоруун көргүскен. Бо чылын оңу тудуп эгелээш, ажылгага киирериң республиканың Улус өөредилге министерстволуу аазап турар.

Тээли суур Советиниң даргазы С. Х. Допулдуң, улус өөредилге килдизиниң инспектору З. К. Сагаан-оол-биле кады чугаалажып тодаратканындан алырга. Тээлиниң № 1 ортумак школазында 14 бүдүн 124 чартык өскүстер бар. Оларның материалдыг байдалын сайгарып көргеш, чамдызын интернатка ыяап-ла чурттадыр ужурлуг. Эвээш орулга ап турар хөй уруглардың ада-иелер база бар. Өөредилге чылы эгелээриниң бүдүүзүнде 60 өөренижкиниң хандырылгага турузар кылдыр бадылаан дамзызы школада, иодээ Советте бар. Ам олардың чүгле 3-үн Набырал суурда турар школаның интерзадынче шилчитпеен. Арт-каннарын шуптуг аңгы-аңгы бажыңнарда чурттап, чүгле чемненип турар. Столоваяга баргаш, повар Долчаймаа Хертек-биле чугаалаштым. Дүштеми чем үезинде эвээн уруглар чемненир, эртем, немне эвээш келирин таймыгырлады. Кижизидинчи башкызы иштадын кызырган,

Чагааның изи-биле

ку биле Клара Доржу чугаалап, эдертин көргүстүлер. Эрткен өөредилге чылының кыжынында аңаа чурттап турган интернат уруглары одалга системазы чылыттазынган бажыңарже тараткаңы улуг шугааазының болдурул. «Шын» солунга шүүмчүлеткен. Улус өөредилге килдизи, школаның администрациязы оон чогуур түмнел үндүрбээн. Капитал септелге чорутпаан. Одалга системазы кылдырары-биле оон-моон каш удаа чалап эккеп турганы сантехниктерге ажылды чедир шын кылдырбайн хөй акшаны төлээн. Котельнаңда одаксыларның ажылынга харыысалгазы база кошкак. Одалга системазы орта ажылдап турган болза, ол ийи каът бажыңның чамдык өөредиш класс кылдыр, а оскелериниң хандырылгада уруглар чыттырар арганы кереглеп болур. Интернат уругларын аңаа чурттадырындан шүүтсүнгеш, карак ажыт тараткан дугайында бодал иогеп киижиниң сагыжынга кирип келир.

Декабрь 20-де ол школага партия райкомунуң, райкүүскомнуң удуртукчулары тогерик столду организастап, коллективтиң өөредилге-кижизидилгелиг ажылынга, материалдыг базазынга, чылыг режимниге хамаарышыр шилгээ чугааны киитан. Оон бээр элээн уе эртсе-даа, оскерзиишиннер ногулбээн.

Бай-Тайганың төвү, райониук удуртукчуларының думчуктарының аксында, эң хөй өөренижкилиг школаның чанында интернатты шагда-ла хаап алган, оңу өскээр безиң ажыглап чадап, кулактарын кызып, өөренижкн чаштарны хомудадып, республика солунунче бижиннрнче албадаңы-биле эптежнри берге. Интернат чок канчаарыл?

Александр ХЕРТЕК.
«Шынның» тускай корр.

ЧАГАА-БИЖИКТИҢ АРТЫНДА—КИЖИ

1990 чыл дургузунда «Шын» солун редакциязынга 6150 ажыг чагаа келген. Чыл дургузунда солунга 2790 чагаа парлаттынган. Улут съездилерден, сессиялардан, хуралдардан материалдар кончуг арбын парлаттынып турган. Бижикчиерниң дыка хөй чагаалары солун арнынга сыдыштаанныг-биле эргижирел, парлаттынмайн барганы бар. Оон аңгыда факт-барымдаалары четче эвес, утка-шынары копкак, бижээн авторларының ат-сывы, чурттап турар адреси билдинмес чагааларны редакция архивтеп турар. Ынчангаш ниитизи-биле авторларга харыы бергеи чагаалар саны 1170 ажыг болган.

Бистиң почтавыстан чыл санында-ла дыка хөй чагаалар шүүмчүлелдиг, саналдарлыг, айтырыглыг болуп турар. Ындыг чагааларның саны — 371 болган. Оларның хөй кезии солунга парлаттынгылаан. Хамаарышкан чер-чөрлерже, албан организацияларже адрестеп чоруткаш, сайгарып көрген соонда, оон келген харыыларны солунга парлаары арбын. Эөткен чылы редакция 71 харыынга алгаш, оон хөй кезиин солунга парлаан.

Ниитизи-биле шүүмчүлелдиг чагааларга харыы негээрге, удуртукчуларның шүшпеи ажок. Эң ылаңгыя Монгун-Тайганың ийи совхозунче ажылчыларның үш чагаазын чоруткан бис. Ол аразында дыка ур үе эрткен. Ол чагаалардың хоолгаларын райкүүскомче база чоруткан. Ынчалза-даа мынчага чедир харыы келбээн.

Монгун-Тайгада ССР Эвилелдиниң 60 чылы аттыг совхозтуң малчыны чораан, ам пенсионер Саая Бопук-Кара бажың дугайында чагаа чоруткан. Оон хоолгазын дирекцияже чорутпаан бис. Директорнуң хүндээлгезин күүседип турар Э. Хомушку дыка тода тайылбырлаан харыызын берген.

Бо чоокку үеде Бии-Хемде бижикчи Сарыг-сол Удумбараның чагаазының хоолгазын райкүүскомче редакция шилчиткен. Аңаа күүсеком даргазы К. А. Маспык-оолдуң адын салган харыы дораан келген. Ол ынаан «Саян» совхозтуң профком даргазынче Сушь салбырындан чагазының хоолгазын чорударыыска харыызы база саадавайн келген.

Агроүлетпүр эвилелинче ажыл толевириинге хамаарышкан айтырыгларның хоолгаларын чорударыыска харыызаваан. Чижээ, 1990 чылдың январь 30-де «Таңды сыны» совхозтуң белүк ажылчыларының шалың талазы-биле хомудалын Агроүлетпүр эвилели-биле үк совхозтуң директору Б. Сенджже чоруткан бис. Харыызы келбээн. Ол ышкаш чижектер эвээш эвес.

1990 чылдың июль 30-де Тожуда ИЙ недээ Советиниче Д. Айыр-Санаанның суурла кудуктар ажылдавазының дугайында чагаазын чоруткан бис. Харыызы мынчага чедир келбээн.

Июнь 17-де № 137 «Шында» «Уран талантылыг уруглары канчаарыл?» деп эгелеп (автору Шактар Дегак) парлаттынган түүлдерлүүр, танцылаар талантылыг уруглар өөренир, чурттаар чери тааржымча чок. № 2 школаның бажыңында сыымарлажып турупторар. Ол айтырыг «Шын» солунуң арнынга чаңгыс эвес удаа кедүртүүн келген. Улус өөредилгезиниң база Культура министерстволары оңу өөренип координ негеттинип турар.

Караа көзүлбестер будүүлгезинден хөй ажылчынар ат салган чагаанын ижи-биле бижиттинген («Шын» № 270 ноябрь 27-де 1990 чыл) «Чоруулдер» деп эгелеп, түүлде үк будүүлгелиг администрациязы биле ажылчынар аразында шарын чоруулдөөлер тургустунганын көргүзүп турар чүүл парлаттынган. Айтырыг ам-даа ажык хевээр арткан.

Декабрь 16-да № 287 «Шында» парлаттынган «Дуралаң көрүнер» деп эгелеп Ниитин-Хем суурла дужаттынган уруглар садында чаштар хүлээп ап ажылдаары арга чок, одалгазы орта ажылдавас, чедир шилдынмаан ажылдап кончуг хөй дугайында (автору Мара Маңчын) түүлге райкүүскомдан (даргазының оралакчызы Д. С. Дапын-оолдан), «УТКА 25 чылы» совхозтуң дирекциязындан харыы келбээн.

А чамдык чагаалар парлаттынмаан-даа болза, редакцияның корреспондентилери организацияларга, хамаарышкан черлериже чедип турган, кижилериниң хомудалдарын сайгарыңп берип, дузаны чедиргеи таварылгалар эвээш эвес. Чижээ, тудугжу аныяк уруглар (оон дээре-биле адын адавайн) чагаазында оңу ажылындан ыны эвес үндүргеш, общежитиеден база үндүрүпкенин биижээш, солунга парлавайн дузалажырын дилээн болган. Чагаанның ээзин эдертип алгаш, тудут черинге удуртулгазынга, бригадага каш катап чедип, дилеп, табылбырлап турган, ажылынга дедир хүлээп алырын дугуржуп, общежитиезинге база тургустунуп алырынга дузалаан. Чаш уруун ажаан олурганда, ай санында алыр 50 рубль пособиелиг чартык чыл иштинде бербээнин сайгарып, тудугжуларның профэвилел обкомундан консультациялап турган, тудут эргелелиниң бухгалтериязы ботгарынын частырыкын эдип, тудугжу аныяк неге пособиени долузу-биле чедир төлеп бээрин чедип алдывыс. Мындыг-даа болуулаар-дыр. Соруулга — чүгле солунга парлаары эвес, соок, эрги чем. Кадыг ажылда ажылдап турар удуска дыка бергеи...»

Чадаанаңың ыяш дилер пилорама черинден бир ажылчының чагаазында акша-шалың талазы-биле хомудап бижээн, удуртукчулар, спецнаалистер ажылчыннарының айтырыгларынга таптыг харыылап бербээнинге хомудаан. Ол ышкаш чагаалардан «ижи дивес», «ыттан дора бодаар» деп каан сөстерни номчуп болур. Ажылчын кижиниң эрге-ажыын камгалаар, соң айтырыгларынга харыыны бээр азы маргылдаалыг айтырыгларны шиитпирлээринге — айтырыгны кымга тургузарыл, каяа чедиреригл деп чүвени ажылчыннар билбес болуруп чагааларны номчуп ортаан, көрүп болур. Маңаа профэвилелдер кайдал деп айтырыг сагышка кирип келир-дир. Бо ажыктың ышкаш чагаанын артында кижиге дуза чедирери. Ындыг таварылгаларны чежеин-даа көргүзүп болур. Солунуң чамдык корреспондентилериниң дуза дилээн-даа адаа айтырыглыг кижилер адап-сураң, редакцияга бола чедип келирлер.

Ажылчын кижилериниң ажылдаар байдалдарынга хамаарыштыр ап турар акша-төгөриң чер албазынга, будүүлгелериниң администрациязының специалистериниң талазындан багай хамаарылгазынга хомудаап чагаалар келип турган. Туулбу заводундан ажылчыннары 17 кижи ат салган чагаану ап көрээлиңер. «... Чамдыктарывыс херек эрттирип турар кижилер азы херектеп улус боорга ындыг бе, черле ужуруң билбес-тир бис. Ажылдаалга турар, ол хиреңде ажылчын мергежилдерге аныякларны середип белеткеп, турарывыс кончуг четпес. Оларны ажылга быжыглаары, ижикгирери база-кымга-даа хамаарышпас айтырыг болган. Келге-келге чурттаар бажың-баттат, ишпи бижидилге айтырымнга көөп үзер. А общежитиелерде байдал — ыяш-даа аңаа ыларынып ыядашпас барыктыг-да болза ыяаар кижилер баш сукпезин болаар диле, хоорелиг болбас. Чүге дисе будүүлгелер общежитиелериңде ажылчын кижилер — оон ээзи эвес.

Чылдың почтазындан

Чурттаар бажың-баттат айтырыы кайда-даа бергеи билдингир. Ынчалза-даа үр ажылдаан, ог-бүлелиг кижилернің чурттаар байдалын эккиидип, немелде шөл, өрээл бербезинге хомудаан болур. Ол ышкаш общежитиелернің септелезинче кичээйтей салбас, эпергей байдалга чедирип турары ховар эвес.

Бир ажылчынның чугаазын ап көрээлиңер. «...1985 чылдан хлеб комбинадында ажылдап турар мен. Заводскай 12/1 общежитиениң 21 дугаарлыг чаңгыс өрээлинде ог-бүлелиг, бир солдуг чурттап олурар бис. Чаңыыста бичии өрээл хостаа бээрге, профком даргазынга ол өрээлди мөңгө берииер деп баарымга, мени сөглеп каапты...»

Социал чөптүг чорукту сагывазынга, чурттапга-базының үлелегезинге кижилерниң ажылдаан стажын, ог-бүлезиниң байдалын барымдаалевазынга хомудадар тургудаан. Оон аңгыда, общежитиелер айтырыны кайгамчыл профкому, удуртулгазы киришпезин ажыглаашкын, комендантылар боттары кара туразында ажылап турар дээрзин чугаалардан база көрүп болур. Ол дугайын кижилер чугаалап-даа турар.

Националдар аразында харылааларга хамаарыштыр темага чагаалар бо чылын бистиң редакцияга арбын болган. Ындыгыя Тыва дугайында төп солуннарга иедүүлген шуугаазыннарга хамаарыштыр дыка хөй авторларның чагааларынга санал-саналдарын Тыва АССРниң Министрлер Чөвүлелиниң РСФСРниң КП-ниң тесномуунуң оңу сайгарарыбиле тургусканы комиссия өөренип көрүп, материалдар бижиприиге ажыглаан. Оон аңгыда, солуннуң арнынга улустар аразында найралды быжыглаарынга, найыалчы харылаалар темазынга түүлдерни «Шын» солунга үргүлүү парлап турган.

Советтерниң ажылын идепейжидери, эргечагыргаиы болга адырыы дээш чижектиг тема «Шын» солуниуң чугула айтырыгларының бирээзи. «Советтен амидыралы». «Чеп-чер Советтери». «Кедээ Совет чаартылганың оруунда». «Чеп-чер Советтери ажылдакчыларының ээзи». «Советтер — оларның шиитпирлээр ужуругга айтырыглары» деп рубрикаларның адаанга Советтер ажылдакчыларының чүүлдерии, ажылчы чоннуң чагааларын, журналистиниң корреспонденциляларын, хуралдардан отчөттарны чырыдып турар.

Корум-чурум хажыдыышкыннары, кем-херек үүлгедиишкиниериниң ковудээни киилерии дувуредип турар хүшүн чугула айтырым. Ол темаларга чоңдан чагаалар, хомудалдар кончуг хөй. Аар кем-херек үүлгедиишкинии, аар кемдээшкии чедирген, кижилерниң амы-тынынга четкен дугайында хомудалдыг чагааларда херекти үр иогеп турарын азы ара хаап каарын бижиилээн болур. Редакциядан республика прокуратуразының дамчыштыр сайгарган соонда, херекти катап оттурүп турары-даа бар.

Эрге хоойлу, кем-херек үүлгедиишкиниери, корумчурум айтырынга хамаарыштыр интервьюларны, бесседаларны Иштики херектер министерствозунуң, республика прокуратуразының удуртукчуларын, харыысалгалыг специалистериниле кылып, солунга чырыдып келгеи.

А районнарның иштики херектер киидистериниң начальниктериниң, райпрокуратура ажылдакчыларының талазындан солун-биле оларның харылзаазы кошкак. Ажык-чарлыг үеде чоңдан чагаалар ковүүдел турда, район юристериниң ажылы хөлегеде, чонга тайылбыр, консультациялар чогуудан хомудалдар ковүдел турары чадавас.

Оон аңгыда, Саян артында хөреэн эрттирип турар шиитпирген киижилерден, оларның төрелдериниң чагаалар удаа-дараа кээп турар. Оларның дилээнин утпаңы домей. Тываже чоок-шуударын дилээп, шыдаар-берге байдалды бижээн болур. Оң дилеглерге хамаарыштыр республиканың Иштики херектер министерствозундан харыыны алгаш, оңу солунга бээри-биле белеткеп турар бис.

...Чагааларның темалары, айтырыглары амыдырал дег байлаң, хөй янзы. Чагаанын артында — кижи, оон сапал-оналы, хереглээн, мунгаралы, өөрүшкүүт. Редакция чагаа бүрүүн бичаңгейге ап, авторлар-биле харылзааны тударын орлаавайн турар.

Намчал ООРЖАК.
Чагаа киидизиниң эргелекчизи.

САЙЗЫРАДЫП БОЛБААЗЫРАТСА

Национал аъш-чемнивисти сайзырадып, оон кадыкшылга ачы-дузазын, салдарын, черле ынчаш, ону кайчаар кылып белеткээрин оон мурунда-даа «Шынга» бижип келгенивис детпээн турар мен. Ынчалза-даа ол айтырыг түүнел чок артын турар. Национал аъш-чемниң улам сайзырадып, аъш-чемниң белеткеп кылырын болдаазыратса эки. Оон-моон, оскө чурттардан, черлерден келген аалчыларга, эртемдешперге, аян-чоруукчуларга ол база солун болур ужурлуг.

Наадым Шагаа байырлалдарының үезинде шала эвээш-даа болза, аъш-чемни делген, сада бергилээри эки. Ассортимент эвбек, садыгаашының культуразы бедик болур болза деп күзелим бар. Оочурда хөй чон аразында чүгле тыва эвес, орус дээш, оскө-даа национларның төлөөлери бар болур чораан. Улут-даа назылыг, амыкдаа улустар бар. Олар аъш-чем аймаан бистер, тывалар-биле демеп, хүндүлеп, чиксеп, сонуургал-биле садып алыксаарлар. Харын аъш-чем садыглап турар улустуң талазындан шала кандай, кадыг-ширнин, эпчок чанывысты коргүзе бээри таарымча чок. Кижизиг, хүндүлээчек, золдең-эвилекивисти, ак сеткилдивисти иептередир уе черле келген. Кырганнарны хүндүлээр, кээргээр, чаштарны каректаар, камгалаар чанчылдарывыс уттундурул бар чыдары чогенчиг. Ындыгыя оон-моон келген аалчыларга черле эптиг-эөлдек бараан болуп көрээлиивер. Чоннуң культура денгеи, чаагай чанчылдарны сагыыры оон-на илереп кээр деп бодаар мен.

Оон аңгыда вол чугаалаксаан бодалым мындыг. Бистиң тыва аъш-чем аймаанда эът, уе-чаг, ижик-хырын, аймаа элээп элбээ-биле хереглеттинип турар. Ногаа аймаан, кат-чимнеги дыка-ла эвээшти хереглеп туравывыс илдең болгай. Ол бистиң кадыкшылывысха эки салдар чедирбес. Тыва аъш-чем кылыкчыларының аразында кандыг мастерлер чок дээрил. Ол талазы-биле конкурстарны-даа чер-черде организастал турар болгай. Тыртканга немелде (гарнир) кылдыр ногаа аймаан, чижээлээрге, картофельди, айны, бестн, түргенеши дээш, оске-даа чоннуң чип чораан эм-оът хевирлиг үүштерии ажыглап турган, чемни болбаазырадыр болзувусса, кадыкшылга эки болур. Чиирге-даа амданыг болгай.

Черле тыва чемперге, ылаңгыя эът, ижик-хырын, хандан кылган аъш-чемге тайга согуназын (Монгун-Тайга дээш, оске-даа черлерде хөй-биле озуп турар), кулчаны, шенне дазылып холуп алгаш, оске янзы-бүрү ногаа аймаа— петрушканы, укропту, сельдерейни, перецти, чеснокту холуур болзувусса, чемниң амданыг, витаминиг, чемнитиг байдалы улам бедик.

Оон ыяай балыкты базала орттедип азы хайындырып, быжырып-даа чип чораан бис. Бодум база чамдыкта шеңей бергилээр мен. Балыктың ишпин арыглаш, оон ээдинге кулча, согуна, перец, чеснокту, укропту холдаш, фольга саазынга ораагаш, белеткеп кылырга экп-ле чораан.

Чаа чыгаан кызыл катты, чодурааны хайындырган соок сүт хоюу-биле чылчыра иткеш, хоюглаш, ону үрезиниериңден амгылаш, даргадан бижырып кылыр түүлдерге чаап алгаш ажыглаарга черле эки.

Эргим номчукчулар, кандыг ногаа аймаандан азы эмоъттарган хайындырган аъш-чемни шагда тыва чоп ажыглап чораанын сактып, солуп, сеткүүлге, бижип, телевиденнеге көргүзүп турган, тыва аъш-чемнивистиң курлавырын сайзырадыпкаар. Республика пайысылалынга черле бичежек-даа болза, национал аъш-чем кухнязын ажыдары негеттирип келген.

Амир КЫРГЫС.
Эмчи.

ӨРТЭЭ УЛУГ-ДАА БОЛЗА

1991 чылдың солуп, сеткүүдериниге өртөк улгатыгга чүве болгай. Ынчалза-даа солунда парлаттынып турар материалдар, оларның утка-шынары, дөмейтии ниитизи-биле экижээн деп силир мен. Дээди Советтиң сессияларыр, ямы-бүрү хуралдар, чүртта нарын, бөрге байдалды хүн бүрүде чырыдып турарын, рынок экономиказынче шилчиишкин — бо бүгү номчукчуларга эң-не чугула, ажыктыг, билип алырынга херек материалдар-дыр.

Моон мурнунда улус солуннарны чүгле улут-каралаар тургулаан болдур ийин, харын бок-сак хереглелдерге аныглап турганы чамдыг эвес. Ам кандыгыл? Радио дыкнап, телевизор көрүп турза-даа, ол кижи сагыжынга үр артпас, шала-бүла дыннаар, көөр болгай бис.

Сөөлгү үеде тоо-даа, бистиң республика-даа солуннарынга корреспондентилер удуртукчулар, харылысалгалыг ажылдакчылар-биле интервью ыллып, оны долузу-биле парлап турар-дыр. Моон мурнунда чамдык удуртукчулар солунга шоолуг чүве бижиир эвес, ам олар ыдыг эвес, корреспонденгилерни чидир айтырыгларынга дөмей-ле харыылап, то каан бөөр ужурга таварышкаңда, барып ушпас дээш ама ырбалаар сен. Кижээнир дээш, шаан үстү бөөр. Бир чижек: Эът садыгаар дээш магазинче кирип чыдырымда, үзүкүй үнүп олурган кырган ур-даа болбаанда алгыра берди. Хомкуй амытан магазинден үнгеш биезеп-ле тайган оруква тәйгаш, олура дүшкеп. Харын-даа өршөөлдүг, чүгээр болган. Оруктү машина-биле аштап, сиивирип-ле турар. ол хиреңиде оон чаңдыг-даа огулуг чүве үнмейн турар-дыр. Кырын сиивирип чаштарга, харын дошталган, ыры кылагарыдам бөөр.

Ёзулуг дош кырында чүгә чар чаштарга, аданда дошту кижи эскербейн бөөр. Ол кижилерге дыка аймылдыг. Кемдең-нерген, хол-будуң сын турарлар чаңы хөй. Чүгле бо айтырыгның моон соңгаар чанчаар көөр ирги! Берге-ле-дир.

Ирина БЮРБЮ.
Кызыл хоорай.

Хоорайның чаагайжыдылга конторазының кичээнгейинге

ӨРУКТУҢ ТАЙГЫРЫН КАНЧААРЫЛ?

«Багын чугаалаарга, бачыңды ардыр» дээр болгай. Кижи сеткили черле ыңдыг, бичии чүведен өөрүүр. Мукгарап мунчулар, ам кыштың чыккызама соогунуң кидии түлүк үези болгай. Өөренир, ажылдаар, садыглаар; агаарлаар... дээш, чоруң-ла хөй болгулаар. Өрү-түүдү шуушкан улуг-биче кижилер кудумчуларда хөй. Хоорай иштиниң улус кылаштаар оруунга хамаарыштыр хомудалым бижиир бодадым. Бо чылын оруктуң кайда-даа ыяжи кылаштаар ужур-мок тайгыр деп чүвезин чаңгыс мен-даа эвес кызылчылар шүүтү билир боор. Эң ылаңгыя улустуң ногаа-ла баар черлерии: автобус доктаар черлер (аңаа ында-хаая элеини төөкүлээр), универмаг, оон ылаңгыя чидик, ресс салбыры, аптека, аъш-чем магазиннери, кинотеатр чаңы, хөөмүтүгөр чүүс болза, фигуристер-биле дөмей — конькизеп болур диже чаңыг болбас боор. Чон аразында кандыгларны чок дээр: ушпа кыргаңнар, бичии чаштар, даваң-даза багай, аарыг-арзыык улус дээш аан. Бо аданным черлерге баар ужурга таварышканда, барып ушпас дээш ама ырбалаар сен. Кижээнир дээш, шаан үстү бөөр. Бир чижек: Эът садыгаар дээш магазинче кирип чыдырымда, үзүкүй үнүп олурган кырган ур-даа болбаанда алгыра берди. Хомкуй амытан магазинден үнгеш биезеп-ле тайган оруква тәйгаш, олура дүшкеп. Харын-даа өршөөлдүг, чүгээр болган. Оруктү машина-биле аштап, сиивирип-ле турар. ол хиреңиде оон чаңдыг-даа огулуг чүве үнмейн турар-дыр. Кырын сиивирип чаштарга, харын дошталган, ыры кылагарыдам бөөр.

Ёзулуг дош кырында чүгә чар чаштарга, аданда дошту кижи эскербейн бөөр. Ол кижилерге дыка аймылдыг. Кемдең-нерген, хол-будуң сын турарлар чаңы хөй. Чүгле бо айтырыгның моон соңгаар чанчаар көөр ирги! Берге-ле-дир.

Ирина БЮРБЮ.
Кызыл хоорай.

ЧААГАЙЖЫДЫП АЛЗЫВЫССА

Улут-Хем районнуң Хаймракан суурда Совет Эвилелиниң Маадыры Түүлүн Кечил-оол аттыг кудумчу бар. Ам оон бир ужу Культура бажыңынга барып үзер анаргап болгаш узун дурту үгүле 200 хире метр. Кижи бодаарга, бо хире кыска кудумчуну канчаар-даа чаагайжыдып ап болгу дег.

Дангаар солуңар көдээ Совет даргаларыл Маадырның кудумчузун чаагайжыдар-ла болур, аринда ол кудумчудан депутатка соңгударжар болгай, ынчалза-даа кудумчу бо хүнерге чедир малгаштыг болуп артпышаан ийин. Аңаа бодаарга, суурнуң оске кудумчуларының чанчымызын асфальтылаан, чаагайжыткан. Аңы бистиң сураглыг Маадырывыстың ат-алдарынга хамаарылгавыс ышкыр ноичуг чыдып калган улус боор бис бе?

Кечил-оол аттыг кудумчунуң боду делгеи. Оон ийи талазынга орукту асфальтылаашкы, ортузунга аллея кылыр болза, дыка таварымчалыг. Кудумчуның Культура бажыңынче талазында кандыгда тудулгар чок. Аллеяны ынаар үндүргеш, аңаа капитан Кечил-оолдуң бюстузун-даа тургузуп болгай.

Солун, сеткүүлдерден номчуп орарга, Украинамын Ровно, Дубно хоорайларында, Деражно суурунда капитан Кечил-оолдуң адын эдилээн кудумчулар кылан-тас, үлегерлиг болуп турар чораан. А оон чаңгыс чер-чурттутлары кыска кудумчуну дерип алырынга аңшакөөеек тыныас дээрге, ыяшкай чаржычыг чүве ышкажыл! Ровножулар бистиң Маадырга хамаарылгавысты чиилеп бөөп, билбес-тир, оон башка олар бисти хүндүлеечестей бээр ийик.

Метинп-оол МОНГУШ.
Хаймракан школазының башкызы.

Свердловскиден келген дилег

СУМКАЗЫ МЕНДЕ АРТКАН

Эргим редакция! Силерже бо чагааны бижип орар ужурум мындыг чүве. Тожуңуп. Тоора-Хем чурттуг, Даваа деп фамилиялыг угбайның адрезин тыпчып бээрииге дузалап көрүңер. 30 хире харлыг, хүреп шырайлыг угбай чораан. Боду Омск хоорайда чурттап турар, ол, кыс ийи бичии уруглардыг.

Эрткен чылдың декабрь 28-те Кызылдан Красноярскиге ужуп келгеш, Омскиже самолёт-биле ужуп чадап каан улус. Нелээ демир-орук-биле чоруур деп тургаш, вокзалга демги уругларлыг угбайдан асчы берген бис. Ол кижи менээ сумказын тутсуп каан кижи. Ам оон сумказы менде. Ол кижиниң сумказын чорудуп бээр дээримге адрезин билбес-тир мен. Ынчангаш улуг идегелбиле «Шын» солунче бижип олур мен. Ол Даваа деп фамилиялыг угбайның адрезин бо дараазында мээң **адрезимче бижиптеринерни идеген диледим:** 620040, г. Свердловск-40, ул. Краснофлотцев, 2, общ. 4, комната 129, Хомушку Александру.

Бүгү чурттарның пролетарийлери, каттыжыңар!

1925 УЫЛДА ДӨГЕЗИЛЕТТИНГЕН

ШЫН

1991 чыл
январь
25
пятница
№ 15 (14515)

Садар ортээ 10 вон.
(Чагыдар ортээ 6 вон.).

РСФСР-ниң Компартиязының Тыва рескомунуң, Тыва АССР-ниң Дээди Совединиң болгаш Министрлер Чөвүлелиниң органы

ДҮҮН

СОНУУРГАЛ

Тывага болгулаан репрессияларга хамаарыштыр Алдан-Маадыр аттыг чурт-шинчилел музейинде ажыттынган делгелгеже чокнуң шуужуу үзүктел чок.

Дүүн Кызылдың № 9 школазының башкылары болгаш үстүкү класстарның өөренниктилери шаанда Тывага болган репрессияның каржы чылдарында шаажыладың өлүрткен кижилериниң дугайында хөйнү билип алган. Төөгүнүң балалчак арынарының дугайында тайылбырны киидис эргелекчизи Нина Чаш кылган.

Ол ышкаш дүүн музейниң эртем ажылдакчызы Татьяна Донгак келген аалчыларга Шагааны каичаар эрттирер дугайында тайылбыр сүмени берген.

БӨГҮН

АЖЫК ЧУГАА

Чөөн чүк улустарының календары-биле алырга, Шагаа байырлалын февраль 14-15 хүнінеринде республикага демдеглеп эрттирер.

Тыва улустуң Шагаа байырлалын найысылал Кызылга каичаар эрттирер талазы-биле ажык чугаа Тыва АССР-ниң культура министри Чылгычы Ондарның удуртулгазы биле бөгүн болур. Үк хуралга министриниң оразакчызы Анатолий Серен, хооркүүскомнуң культура килдизиниң эргелекчизи Галина Фурманова, Тыва АССР-ниң Чогаалчылар эвилелиниң баштаар черинің даргазы Александр Даржай болгаш өске-даа чогаадыкчы коллективтерниң удуртукчулары киржир.

ДААРТА

ИЛЕРЕТТИНЕР

Чылдың-на январь айның сөөлгү дыштанар хүнеринде Кызыл хоорайга улуг улустар аразынга хостуг хүреш маргылдаазы болуру чаңчыл апарган.

Тыва АССР-ниң Күш-культура болгаш спорттуң күрүне комитединиң шаңналы дээш хостуг хүрешке маргылдаа эгелээр. Аңаа киржири-биле Тес-Хем, Сүт-Хөл, Таңды, Чөөн-Хемчик, Өвүр болгаш Кызыл районнарның командалары чедип келген.

Аңаа шыырак дээн мөгелер келир. Чадаанадан Маадыр Монгуш, Кызылдан Роман Монгуш, Владимир Түлүш, Кызыл райондан Владимир Монгуш болгаш өскелер-даа чемпион ат дээш тутчурлар.

БО НОМЕРДЕН БИЛИП АЛЫР ЧҮҮЛДЕРИҢЕР:

● Репортёрлар бөлүүнүң дыңнадыглары (2-ги арында).

● ССРЭ-ниң Президентизинге адрестээн чагааларга хамаарыштыр (3-кү арында).

● Шагаа эрттирер талазы-биле сүмелер (4-кү арында).

ИЙИ ДАКПЫР НАЙЫСЫЛАЛ АПААР

Эвилел керээзин болгаш РСФСР-ниң федеративтиг керээзин ажылдап кылганы-биле холбаштыр Москва хоорай ССР Эвилелиниң болгаш Россия Федерациязының найысылазы юридиктиг эргени алыр.

ССРЭ Президентизи М. С. Горбачев Москва хоорайның ийи дакпыр найысылал болурун барымдаалап көргеш, оны эргелеп башкарарын сайзыраңгайжыдар талазы-биле Чарлыкты бо чылдың январь 23-те үндүрген. Москва хоорайның эргелеп башкарылгазын сайзыраңгайжыдарынга хамаарышкан материалдарны ажылдап кылыры-биле ССРЭ-ниң болгаш РСФСР-ниң Дээди Советтериниң төлээлекчилериндеи каттышкан комиссияны ССРЭ-ниң Дээди Совединиң комитединиң даргазы эш Н. Д. Пивоваровту баштадыр тургускаш, Москваның ССРЭ-ниң болгаш РСФСР-ниң найысылазы болган статустуң дугайында хоойлу төлевизелиниң бир ай хуусаада ажылдап кылыры аңаа дааскан.

(СЭТА).

Н. И. РЫЖКОВ ЭМНЕЛГЕДЕН ҮНҮП КЕЛГЕН

Н. И. Рыжков январь 21-де эмнелгеден үнүп келгени деп, ССРЭ-ниң Кадык камгалал министерствозу СЭТА-ның корреспондентизинге дыңнаткан. Ол эмнелгеге дөрт неделя хире чыткан. Ооң кадының ниити байдалы эки. ам кылаштап чоруп турар апарган.

Ол ам Москва чоогунда санаторийге дыштанмышаан, эмнедишкинин уламчылаар.

ПАРТИЯ КЫЗЫЛ ХООРКОМУНДА

РСФСР-ниң Компартиязының Кызыл хооркомунуң эвилчегліг бюрозу болуп эртжен. Партияның хоорай комитединге кадрлар айтырыгларын көрүнүң чурумнуң дугайында бир дугаарында чугаалашкан. Партияның хоорай комитединге чүгле партия комитединиң аппаратының кадрларын бадылаарын шиитпирлээн. Партия эге организацияларының секретарьлары-биле ажылдажының талазы-биле бесседажып чугаалажыр. Доктаамал комиссияларның даргаларын, оларның оралакчыларын пленумнарга бадылаар.

1991 чылда партия хооркомунун чорудар ажылының планын бүрога чугаалажып көргеш болгаш бадылаан. Ында пленумга, бюроларга чугаалажыр айтырыгларны, партия эге организацияларын-биле кадыг ажылдарны чорударын, хоорайның социал-экономиктиг хөгжүлдезиниң программаларын боттандырарда чүүл-дыры культура-массаның хемчеглерни тодаргай айыткан. Ол планны чара парлааш, партия хооркомунуң кежигүннеринге, партия эге организацияларынга тарадып бээр.

1990 чылда хоорайның партия организацияларының составының дугайында статистиктиг отчётту чугаалажып көргеш, доктаалды хүлээп алган. 1991 чылдың январь 1-де байдал-биле алырга, хоорайның 159 партия эге организациязында 3805 СЭКП кежигүнү. 28 партия кежигүнүнге кандидат бактаан турар. Улус ажыл-агыйында 3028 коммунист хаара туттунган, оларның иштинде үлетпүрде 240 кижи, транспортта — 288, тудугда — 267, садыгда болгаш хөй-ниитиниң чемненилге чериңде — 163, кадык камгалалында — 133, улус өөредилгезинде — 300 кижи бар.

СЭКП кежигүнүнден коммунистерниң эки тура-биле үнери уламчылавышаан, 1990 чылда билдиришкин бижээш, СЭКП кежигүнүден 418 кижи үнген, оларның иштинден ажылчыннар 181 кижи, албан-хаакчы — 237 болган. Чыл дургузунда СЭКП-ниң Уставының янзы-бүрү хажыдыышкынарын кылган, 50 кижи партиядан үндүрткен.

СЭКП кежигүннери-биле тус-тузунда ажылды эжиктерин, партияга кирер күзелдиг кижилерни хүлээп алырын көвүдедирин партия эге организацияларынга дааскан.

Партияның хоорай комитединиң ажылының регламентизин бюрога чугаалажып көргеш, ону бадылаан.

Партия хооркомунуң бюджединден шалың ап турган «Тыва тудуг», «Тыва автотранс» каттыжыышкынарының, Тыва агроүлетпүр эвилелиниң парткомнар секретарьларын 1991 чылдың январь 1-ден эгелээш, кызырар доктаалды бюро хүлээп алган. Оларга шалың төлээриниң айтырыын партия организацияларын боттары тодарадыр.

РСФСР-ниң Компартиязының Кызыл хооркомунуң бюрозунга өске-даа айтырыгларны чугаалашкан.

ССРЭ-ниң Президентизи М. С. Горбачевтуң МЕДЕГЛЕЛИ

Эштер! Ниитилелде кризис болгаш өлүм-чидимге чедирген мораль-политиктиг дүшкүүрлүг чорук дорт болгаш ажыт-чажыт чок чугааны кылырын негеп тур. Ниитилелдиң чамдык кезиинде Президентиниң политиказын чедир билбес болгаш биликсевес-даа үүлдер тургустунуп кээп турар.

Литвада болгаш сөөлгү хүннерде Ригага болгулаан өлүм-чидиниг болуушкунарга хамаарыштыр мээң, бүгүде-биле бир дөмей, сагыжым аарып тур. Ындыг човуланга таварышкан өгбүлелерге качыгдалыпты сеткилиниң ханызындан илергейлеп тур мен. Боочексек ажыглаары-биле холбашкан ол болуушкунуарны хоойлуда кордунгенин ёзугаар ыяк устеп көөр болгаш чогуур үнелелди аңаа бээр херек.

Эге баштай мээң чугаалаар деп бодааным кол үүл болза мындыг язылыг. Вильнюска болгаш Ригага болгулаан болуушкунар Президент эрге-чагыргазының утланышкыпының илергейлээшкини эвес, ону ындыг янзылыг үүлдерни кылзын дээш тургуспаан болгай. Ынчангаш бо айтырыг талазы-биле бооп турар янзы-бүрү хоп-нүүлдүг болгаш чигзинишкиниерни шиитпирлии-биле хүлээп көрбес мен.

Иштики-даа, даштыкы-даа политиказа өскерилишкин болбаан. Бүгү чүве удуртулганың хүлээп алгылаан документилеринде болгаш албан ёзугаар-биле кылган медеглелдеринде көрдүнгенин ёзугаар хевээр артып калган.

Прибалтикага болган болуушкуннар кадыг-дошкун кризистиң уржуундан болдунган. Хоойлуга удур актылар, Конституцияның бодун үреп турары, Президентиниң чарлыктарын хүлээп көрбейн турары, хамаатыларның эргелерин каржызыбиле үреп турары, өске нацияларның кижилерин кыдыглай көрүп, армияга, шериг-албанныларга болгаш оларның өг-бүлелеринге хамаарыштыр харыысалга чок чоруктарны үүлгедип турары бичин-ле чылдагаанарны ажыглап алгаш, ындыг хевирлиг месилдежишкинерни болгаш каржы деминселди болдура бээр байдалдарны тургузуп кээп турар.

Ол черлерге болгулаан өлүм-чидимниң чогум-на чылдагааны үстүкү черлерден бердинген дужаалдарда деп даап бодаан чүведе эвес, чогум-на шак ында. Баштайдаа, ооң соонда-даа болган болуушкуннар тогум-на ол чылдагаанарның уржуундан үнгеп.

Президент кижи болганымда кол соруга болза удур туруушкунарны калбартпазында, байдалды экижидеринде болгаш эптежилгени база кады ажылдажылганы чедип алырында деп санап турар мен.

Маңаа хамаарыштыр дараазында үүлдерни кылза чогуур:

— ол республикаларның Дээди Советтериниң болгаш чазактарының хүлээп алгылааны, түүн-даа мурнунда кижиниң эргелерин үреп турар антиконституцучу хоойлудары болгаш доктаалдары күш чок болдурулган турар ужурлут;

— кандыг-даа программалыг кайы-даа хөй-ниити организацияларны, комитеттер болгаш фронтулар эрге-чагырга зөлээр дээн орапдажышкынын күш ажыглавайн, чүгле конституцучу арга-биле боттандырар ужурлуг. Политиктиг демиселге боо-чепсекти ажыглаар дээн кандыг-даа кордаашкынны болдурбас херек;

— республикаларның девискээрлеринде турар шериг кежектерин кызып-кыяр болгаш шериг-албанныларның өг-бүлелеринге, ажы-төлүнге хамаарыштыр ыядынчыг үүлгедиишкиннер кылыр чоруктарны шуут болдурбас. Амгы үеде күштүг бооп турар эвилел хоойлуларының негелделеринге дүүштүр шериг кежектерин чүрттүн камгалалын болгаш айыыл чок чоруун хандырарынга херектиг черлерде тудуп турар;

— хамааты эрге-чагыргалар биле шериг черлериниң аразында харылзаалар ССР Эвилелиниң хоойлуларынга үндезилеттинии туртустунар ужурлуг.

Ооң-биле чергелештир шериглериниң талазындан кандыг-даа кара тураында хделинишкиннер кылдынып болбас. Бүгү чадаларның командирлериниң хүлээлгезин болгаш арыг нарын-нүүрү — чүгле дужаал ёзугаар хөделири, шыдамык болгаш бызыг туруштут болуру, чөп-гээлээшкиннерге алыспазы, бодунуң чагыргазының адаанда турар шериглериниң ортузунга корум-чүрүмну бызыглаары болур.

— Эвилелден үнүп болур дугайында республикалардың конституцучу эргелерин, соңгуттурган органнарның талазындан-даа болза, бадыткавышаан, бистер бо херекке үш-үдүрүм чоруктарны, кандыг-даа үүлгедиишкиннерни кылыры болдуруп болбас ужурлут бис. Эвилелден үнери бүгү чонуң күзел-сорук илередиишкинин— референдумнуң үндезинингге, хоойлуда көрдүнген чорудулгаларның түүнелдеринде болдунуп болур.

Үстүнде чугаалаан үүлдер-биле холбаштыр Прибалтикада байдалды Федерация чөвүлелинге чугаалажып көөрүнче катап эглири эргежок чугула апарган.

Сөөлгү хүннерниң болуушкуннарын чамдык болүктер барын углуг чорудулар болгаш диктатура айыылы дээн чижектиг сылдаг кылгаш, байдалды дүшкүүрлүг болдурарынга ажыглаан.

Мен ындыг даап бодаашкынарга шиитпирлиг удурам. Эге туругстунуушкун, демократчыдылганың, ажык-чарлыг чоруктуң чаалап алышкынарны тайлып читпес үнелиг үүлдер-дир, президент эрге-чагыргазы оларның камгалалынга турлур.

Ынчалзажок пропаганданың чепсектери — бүгү үүлдерни боттарының адыбиле адап көрээлиңер — ийе, пропаганданың чепсектерни кара ужегерээн үш-үдүрүм чоруктуң коргуп-сүртээшкинни, национал ажыгланыышкынны күткүүрүнге, чоину шеригге удур тургузарынга, хоойлуну тоол көрбезинче кыйгырарынга ажыглаттынып турда, бис ону тоомчага албайн барып, кыйыы-биле эртип турар бис дээш ол эвес болдур ийин.

Прибалтикага болуушкунпарны бистиң Чепсектиг Күштеривисти ажгы-ажгы кезектерге үзериниң, республикаларның шериглерин тургузарының дугайында айтырыгны кодүрерингге сылдаг кылдыр ажыглап турар.

Шак мындыг харыысалга чок медеглелдер, ылаңгыя олар РСФСР-ниң суг удуртулгазындан үнүп турар болза, шыңгыы айыылды тургузуп болур.

Бир эвес ынчаар чүве болза, ол бистиң чуртувуска болгаш бүгү делегейге кандыг салдарлыг болурун уңаан-сарыылдыг кижи бүрүзү медереп билип тур боор деп бодай-дыр мен.

Даштыкыга сөгүрүүр. Каттышкан Напиялар Организациязын бистиң боттарывыс шиитпирлээривис ужурлут болгаш шиитпирлеп адыр-даа хүлээлгелиг керектеринети бистиң оршувуска шиитпирлеп бээринче чалап турары, чымчады чугаалаарга, элдептиг болгаш ужур-утка чок кылдыр көстүр-дүр.

Бис боттарывыстың шиитпилелиниси бүгү делегейбиле кады ажылдажылгага болгаш демнежип ходелиринге ажык кылган бис, шилип алганывыс даштыкы политиктиг шугумувуска моон соңгаар-даа шынчы болур бис. Ынчалзажок чурттуң иштики айтырыгларын чүгле совет улус шиитпирлээр ужурлут, ооң аңгы кым-даа ону шиитпирлевесс.

Болуп турар болуушкунпарны даштыкыда-даа ховар эвес тавариылгаларда чаңгыс талалыг кылдыр көргүзе бээрин чугаалаваан барып шыдавас мен, ооң кадында чамдыкта мурнуку чылдарның идеологтуг дайынын сагындырар хевирге көргүзүп турар-дыр. Ында дыка хөй кижилер, бистиинде дег, ол болуушкуннарны болур-чогуурулуг-биле чөптүг хүлээп көрбээн, ында совет удуртулганың политиказында осскерлишкинни көрүп турар.

Бир эвес шак ындыг шын эвес көрүүшкүннүң түүнелинде сөөлгү чылдарда делегей харылзааларында чедип алдынган үүлдерге кыжаныг тургустунар болза, дыка-ла харааданчыг болгаш айыылдыг.

Чуртта калбаргап чидиг маргылдааның үезинде сөөлгү хүннерде дыңнаалып турар угаан-сарыылдыг үнелеп бөгүнде—кол чүве, ол дээрге политиктиг турум байдал, эрге-хоойлуг бызыг корум-чүрүм болгаш сагылгачүрүм, экономикада байдалды таарымчалыг болдурары, рынокче шиитпирлиг шимчээшкин, бистиң той национал-дыг күрүневисти демократтыг чаартыры болур деп сагындырып турар. Мен бо турушка каттыжып турар мен.

Чуртту кризистеп чыскаалдар, митингилер, забастовкалар-даа, политиктиг изнгеннишкинни болгаш удур туржуушкунну оескүдери-даа үндүре албас, а чүгле ак сеткилдиг күшажыл болгаш хамаатыны эптчоптуг чорук шыдап болур деп чүвени шиитпилелде улам тода медереп турар апарган.

Мен бодумнуң чуртумнуң хамаатыларын олче кыйгырып тур мен.

ЧАСТЫРЫГЛАРНЫ ЭДЕР

ТАЛЛИНН. (СЭТА). ССРЭ-ниң Президентизи М. С. Горбачевтуң Прибалтикада болуушкуннарга хамаарыштыр медеглелиниң талазы-биле Эстон ССР-ниң күш-ажылчы коллективтериниң каттышкан чөвүлелиниң даргазы И. Шепелевич мынча деэн:

— Прибалтикада кризистиң медеглелде айыттынган чылдагаанарын бүрүнү-биле шын илереткенинге чөпсүнер мен.

И. Шепелевич Вильнюска болгаш Ригага өлүмнүг мөгелдежиишкиннер дээргеп төп черге кылган спецнарийниң кезии дээрзинин дугайында ол чурттарның массалыг информация чергелериниң тарадып турар нүүлүнүң чигзинчизин чугаалаан. Бистер эрге-чагырга конституция ёзугаар соңгуткан органнарның холдарыңга турар ужурлут деп санап турар бис. Бир эвес олардың кылып турар үүлдериишын эвес болур болза, олар боттарының кылган частырыгларын үүле боттары эдер ужурлут.

ШИЛЧИЛГЕГЕ БЕЛЕТКЕЛДИГ

Авторнуң бодалы:

РЫНОКТУ БИСТИҢ АЖЫЛЧЫН ХОЛДАРЫВЫС ШИМЧЕДИР

Кодээ черге кымның канчаар амыдырап, чурттап турары каракка көскү, кижи бүрүзүнге билдингир. Күш-ажылга хандыкшылдыг кижи бүрүзүн суурнуң чону шупту таныыр. «Х Улуг хурал» совхозта мындыг кижилерниң бирээзи — Биче-оол Байкараевич Сенди-Хуурак.

Ол 1981 чылдан бээр малчынаал эгелээн. Ооң мурнунда трактористеп, чодаачылап, механиктеп, бодаачал фермазынга бригадирлеп, тудугжулап, совхозтуң сайзыралынга, экономиказын быжыглаарынга салыышкының кирип, кызымак ажылдап келген. Биче-оол Байкараевич ажылдың кандыг-даа участотунга ак сеткилдиин көргүзүп, сөглээн сөзүн ээлеп, хүлээнгенин эчизинге чедирер быжыг тура-соруктуг, эрес-кежээ ишчилериң санынга кирер.

Малчынның адазы Байкара Кара-оолович назынының иштинде ошкү кадарган. Оглу Биче-оол ооң изин салган алганы таварылга эвес. Б. Сенди-Хуурак бо ол чыл дургузунда кадарчылап келгеш, чүс баштан тозандан куду анай албаан. Ол доктаамал бедик көргүзүглерлиг болуп, шалыпчыларның одуруундан дүшпээн. Ооң бир дугаар дулаакчызы, оглуң херээжен ээзи Татьяна Түлүшовна шак бо чымыштыг үүле-херекке «кады-кыраанындан» кайын дудаар. Олар бот-боттарын деткижип билир, маргылдаалыг-даа айтырыглар үезинде чаңгыс шыт шиитпирни хүлээп ап, күжсинишкинниг иженип өөренип калганнар.

Өг-бүленің кежигүннери күш-ажылдың будурукчүлүүн бедидер дээш чүткүлдүг туржуп, депшилгелиг чаа үүлдерни күзелдин-биле шиглээдип ап турар. Чаңгыс сос-биле чугаалаарга, үе-биле деңге базып, эде тургустунуушкунның херээн деткип, эрткен чылдан бээр төрээн совхозу-биле арендага керээзин чарып алган.

Ам бо хүннерде малчын ааладың коданында анайлары-биле катай 500 ажыг өшкү бар. Эрткен чылын түстен 90 анайны алыр тургаш, хүлээлгезин ажыр күүсеткеп. 100-ден 105 анай болган. Олар ангор өшкү кадарганының баштайгы чылында-ла 97 анайны ап, эки түнелдерни чедип ап болурунуң магадылалын тургускан. Малчынарының күженишкинин халас барбаан. Чамдык чылдарда ангор өшкүден анайлары түске онаштыр 122 чедип турган.

— Байырлажып чарылганывыс Ак аът, чылы ырай берге чыл болду — деп, ажылының арга-дужулгазынга хамаарыштыр ол бодунуң чугаазын мынчаар эгелей-дир. — Чаъс чагбаанындан Кара-Шатка отсигенинге үшкү пат болду. Мал одарлары кадың, кургап калган. Чурттап орар аалывыс чоогунда өшкү кадарар мээстерде оът чогундан Берт-Дагда курлавыр кыштагда боттаанап ажылдап тур мен. Бо чылын түстен 90 анайны алса деп бодап орар мен. Аренданы күшажылды организастаарының ам-не сайзыраңгай хевирлеринин бирээзи деп билгеш, совхоз-биле беш чыл дургузунда чардынган керээде хүлээлгелер күүсеттинип турар. Чүс башка онаштыр артык анайлар алырындан аңгыда, ангор өшкү бүрүзүнден бир килограмм бир чүс грамм дүк алыр тургаш, 35 граммга ажыр дужаагап.

Малчын берге кыштың үржуктарын баш удур өөренип көргеш, өшкүлерин Улут-Хемниң ольбо чарыңга ийи кезек черде кыштагладып турар. Төрүүр өшкүлерни кадыр-кадыр мээстерлиг, кадар оттуг Берт-Даг деп черде ажаал хайгаарал турар. Кара-Шатта кыштаанда анайларыны тургузу азырап турар. Кыштагның кажаазын чайгы үеде шынарлыг кылдыр септеп алган. Ол чыл санында он ажыг тонна сигенни бодунуң күжү-биле белеткеп ап турар. Кара-Шатта күзүн дүжүрүтүнген 10 тонна погаан сигенни чаш анайлар чемгереринге курлавырлаан. Берт-Дагда кадарып турап өшкүлерни одарже үндүрерде, кышкы хүнүң чылыг, соогуу барымдаалап көөр. Эртелеп болбас. Кежээ база ындыг. Чылыг болза аал чоогунче шала орайтадыр кииирер.

Малчының кадарган өшкүлери апрельде оолдап эгелээр. Ол бо чылын алды дугаар төрүүр шокар коданны аңгаап карактап турар. Улуг өшкүлерин дужаапкаш, аныяк ангорларны алыр деп турар. Бо малчын чылдың-на Кызыл-Чыраа деп черге чалаглап, күзеглеп, Кошкар-Артка чайлаглаар. Өшкүлериниң деңгилдезии шыпарак.

Буянныг үүле-херээнге бердинген, быжыг тура-соруктуг малчының кажаахораазы чылыг. Сүт соөртүр машина үзүктелишкин чокка кээп турар.

Биче-оол Байкараевич биле Татьяна Түлүшовна Сенди-Хууракта он чыл бурунгаар өшкү кадарып кээрде, совхозка дөрт кодан ангор өшкү турганын олар ам сактып чугаалап орарлар. Өшкү, шынап-да, озүүчел мал. Ам Баян-Кол унунда «Х Улут хурал» совхозтуң 15 кодан өшкү малы бар. Малчын ог-бүле 1990 чылда 310 анайны доруктуруп остүрген. Чыл бүрү 300 ажыг малды төрээн совхозунга остүрүп берип турар. Чамдык чылдарда 375-380 анайны үскеш, дужаап берип келген.

— Ким-даа кижи хуулунда салым-чолдуг. Чаңгыс хепке кудуп каан ышкаш дөмей салым-чол турбас — деп, ол бодунуң малчын мергежилинге хамаарыштыр мындыг түүнел үндүрду: — Мал кадарбазга, тараа өстүрбеске, хырын аштай бээр. Чогум-на ооң ужурунда ким-бир кижи мал эдерер, өскези эртем, культураны сайзырадыр. Ынчалза-даа олар боттоотары чоокка чурттай албастар. Оларның кайгыдаа салым-чолдуң бердингенин ёзугаар ниитилел мурнунга хүлээлгезин күүсеттипишаан, даартагы сайзырал, аас-кежиктиг, тодуг-догаа амыдырал дээш чурттар чоруур.

Рынок экономиказынче шилчиирин чайлаш чок апарганын көрүп, билип тур бис. Рынокту бистиң ажылчын холдарывыс шимчедир. Чүге дээрге одар-белчиир, бүдүүлге шелдери өскээр көже бербес болгай. Корум-чүрүм экижип, бүгү-ле кадык күштериниң чепшээрежилгези, улустарның найыралы турда рынок төрүттүнер деп, ол бодап чоруур.

Бистиң чедишкиннеривис, чаагай чоруувус, байшыдалдыг эки чурттаарывыс чурттуң Президентиниден-даа, Дээди Советтен, бүгү-ле деннелдериң эрге-чагыргазындан-даа база боттарывыстан, хамааты бүрүзүнден хамаарылгалыг дээрзин амыдырал албадап келгенин көрүп тур ышкажыл бис. Чүгле кижи бүрүзүнүң тодаргай ажылыңнан, арыг-арыг-нүүрүндеи хамаарыжыр. Б. Б. Сенди-Хуурак рынокче шилчилге үезинде бүгү талазы-биле белеткелдиг кирген.

Дааты САЛЧАК.

ЧУРУКТА: Биче-оол Байкараевич кадайы Татьяна Түлүшовна база уруунуң уруу Аясмаа-биле кады.

Вячеслав МОНГУШТУН фотозу.

Авторлар фотолары

«Чадаана агроүлетпүртранс» автобүдүрүлгезиниң токары Владимир Иванович Сиваковту коллективиин хүндүлээр. Эрткен чылдың түнелдеринде-биле ол багай эвес көргүзүттерини чедип ап, мурнакчыларның одуруунган дүшпээн.

Ооң ажылдап турар черинге кире бээр болза, мында салдынган ийи ангы марканың демир чондурар станоктары кижиниң кичээнгейин чайгаан-ла хаара туда бээр. Бүдүрүлгенин мурнакчызы Чадаана хоорай Советтиин улус депутадынга каш удаа сонгуттуруп чоодан.

ЧУРУКТА: В. И. Сиваков ажыл үезинде.

Виктор ХОВАЛЫГНЫҢ фотозу.

«АЗАСТА» КОМИССИЯ

Тожуда «Азас» заповедниктиниң, ооң директору турган Окаемовтуң дугайында материаллар бистиң «Шын» солуунуң арынгыларынга эвээш эвес үнүп келген.

Ындыгыя солуунуң тускай корреспондентизи Ч. Кара-Кускениң «Өдүгеи: социал айтырыглар» деп рубриканың адаанга «Амыдыралдың арыннары» деп эгелеп үнүп турган чүүлүн номчукчулар эки билир. Сээлгү үеде заповедникте элээн оскерлиишкинер болгулаан. Камгалалдыг черниң чаа директору кылдыр ук черниң үндезини чүрттакчызы Владимир Кол сонгуткан. Ынчалза-даа шиитпирлээр үжүрлүг айтырыглар ында ам-даа хой.

Заповедникте байдал-биле танышып коор, ооң иым түнелдерии үндүрүп, алыында барып чогуур хемчегларни азып соруда-биле Тыва АССРниң Бойдус камгалалының талазы-биле күрүне комитединиң даргазы Д. Х. Ооржак баштаан комиссия база чораан.

Ук комиссияның ажылының түнели-биле номчукчуларны солуунуң чоокку померлериниң бирээзинге таныштырар бис.

Бистиң корр.

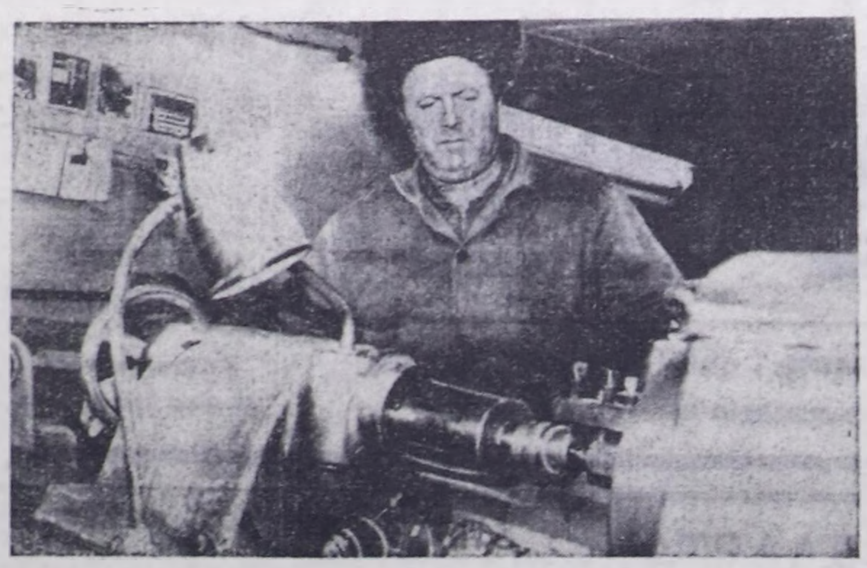

«Тыва даг-дүгү» үлетпүр-тудуг комбинадының Сүрүн Күжүгетович Демир-оолга үдурткан тудугжулар бригадазы 110 аал чурттаар беш кават чурттарга бажыңнын тудуунда шадыгчы ажылдап турар. Бригаданың кежигүннери оске бригадалар-биле кады ажылдап тургаш, бо бажыңның тудуун 1991 чылда тудуп доозарын хүлээнгеп.

Бо хүнерде ол бажыңның 30 аал чурттаар квартиралары-ның тудуун колдуунда доозупкан. Тудуг-монтаж, шеверлел болгаш сантехниктиг ажылдарның темпизи кыштың соогунда бээп кудулавайн турар. Боторуга-чарылга-биле ажылдап тувар бригаданы-коогузүглери бедик. Бригада планның онаалдаларын ноктаамал ажыр күүседип келген. Аныяк тудугжу Николай Куулар — мурнакчыларның бирээзи. Ол бодунуң кызымак ажылынга-биле кады ажылдап турар эш-оорлуг хүндүткелии чедип алган.

Александр ХЕРТЕК.

ЧУРУКТА: мурнакчы тудугжу Николай Куулар. Чылбак-оол КАРА-САЛДЫҢ фотозу.

КОЛХОЗ БОЛУР БЕ, СОВХОЗ АРТАР БЕ?

Сээлгү үеде бисте кагдыптан чамдык суурларда чаартылгалар болуп турар апарган. Бо чылдың январының 5-6 хүннеринде «Сүт-Хөл» совхозтуң ийи салбырыгга чоннуң хуралы болган. Анаа чүгүла шиитпирлерни хүлээп алган. Ол талазы-биле чугаалап бээрии совхозтуң директору Тыва АССР-ниң болгаш район Советиниң улус депутады П. С. Кара-Салдан бистиң корреспондентивис дилээн. Ам ону парладывыс.

— Павел Суратович, «Сүт-Хөл» совхозту директорлаваш, үш чыл болдуңар. Ол үениң иштинде дыка хөй ажылдарны кылган болгай силер. Эң ылаңгыда «Алдан-Маадыр» совхозтуң Бора-Тайганы силерниң совхозтуң салбыры кылып каан болгай. Моон мурнунда Бора-Тайга дугайында чугаа безиң турбаан. Чоп оңу канчаар хүлээп алганыл?

— Шыны херек. Чоннуң негелдези турган. Бис ол салбырны албаг деп турган бис. Үстүкү органнарның ыйдыышкыны-биле болган чүве. Совхозтуң төвүн анаа тургузар деп турду. Район төвүнге совхоз турарга дыка берге чүве болду. Ол улус неделяда беш хүн ажылдаар, а совхоз ажылчыларга алты хүн ажылдаар болуп келирге, суббота хүнүнде чамдык кижилер кескүленип чорүй чиде бээр боор чорду. Совхозтуң чамдык ажылчыларга эртенгиниие совхоз конторазынга эвес, а район төвүнүң конторазынче чаңчыккан аайы-биле чеде бээр. Ынчангаш ажылга саадаашкыннар турган. Бора-Тайганы «Алдан-Маадыр» совхозтан чарып тур-гаш, ноя хөреңгилерни улуг ортекке берген. Кыштагларны, суурда тудугларны азар ортекке бергеня канчап-даа таарыпшас. Ам ол чүүлдерни этпеен.

Чоп сээлгү үеде ангы колхоз, азы совхоз болурун негээп турушкан. Ынчап баарга эргелеп-башкарары берге боор чорду. Сээлгү сессиядга олургаш, илеткелди дыңнадым. Ооң соонда катап-катап номчудум. Бистиң совхоз хөй адырлардыг ажыл-агый болгай. Агроүлетпүр эвилелдиң түскай эртемниглери-биле чугаалаштым. Кара-Чыраа болгаш Бора-Тайга салбырлар сээлгү чылдарда социал-экономика талазы-биле хөгжүвээн. Ынчангаш салбырлар ажыгланырын негеп келген чүве бо.

— **Ол айтырыгларны шиитпирлээриге кандыг бергедээшкиннер турганыл, ажылчын күш четчир бе, чоннуң боттарының хөөнү кандыг болганыл?**

— Бергедээшкиннер турбайн канчаар. Кажан «Ишкин» совхозту тургусканының соонда ийи салбырдан 14349 ошкүнү үзүп берген бис. Ооң түнелинде «Сүт-Хөл» совхозка 2 миллион 200 мүн рубльдиң продукциязын халаска берген бис. Улуг частырыг болган. Бора-Тайганың Улуг, Биче-Оргу-Шөлге, Кара-Чырааның Чес-Булукка 4000 хире ошкүнү арттырып алыр турган. Ол дугайында кайы-даа салбырга болган хуралдарга чон чугаалап турду. Ооң аягында база бир частырыг Алаак биле Ортаа-Тал сүтбараан фермаларының байдалы коңчуг багай. Ам ол фермаларны уксаалыг инектер-биле хандырар, дериг-керекселдерни чаартыр үе келген.

Бора-Тайга салбырының чурттакчы чоңу хуралдаш, тускай докгаалды хүлээп алган. «Сүмбер-Үула» деп колхоз тургузарын чон негээн. Улуг, бичe кижилерниң хөөнү көдүрүлген. Кара-Чыраада «Сүт-Хөл» совхоз хевээр арткан. Ийи суурда ажылчын күш четчир. Тус черниң чурттакчыларындан специалистерни быжыглаан.

— **Ийи салбырны колхоз болгаш совхоз болур кылдыр чон шиитпирлээн-дир. Чер, мал база эт-сеп талазы-биле үлээшкиннер кандыг болганыл, бодунар кайда ажылдай бергинер, бодалыңар, дилээнер?..**

— Адыр, адыр. Үзе киритейн. Агроүлетпүр эвилелдиң специалистери-биле санап көрген бис. Улуг бухгалтер Чаш-оол Монгушевич Арандол, килдиг эргелекчизи Владимир Суванович Ооң сүтлар-биле санап көрүвүсче, кайы-даа салбыр чурттай бээр аргалыг болган. Ам Бора-Тайганы алыр болза, бир миллион 689 мүн рубльдиң оруглагын бир чылда киирип ап болуур. Кара-Чыраа бир миллион 700 мүн рубль оруглагны алыр. Мал-маганын деңге үлешп. Чер шүүт четчир. Кайы-даа суттаттыг черлердир. Техниканы бистер кооператив апаарга-ла үлеп бериккен бис. Бо талазы-биле айтырыг турбас үзүүрүг. Суттаттыг черлерниң суттарыгга системаларын эдерлыр. Бүгү дестерии болгаш оон үнүрын аштаар. 20-30 чыл бурунгаар арат бугалар хевээр. Оны эде кыдырынга улуг күш негеттинер. Тарылга шөлдерин алгыдар сорулга-биле ында кызыл-хараганнарны, талдарны чайладыр болгаш черни культуржудар, октаттынган черлерни тарылга шөлдеринче киирер сорулгалыг бис.

Силерни үзе киритпкен болгай мен. Ам чугаалап берейн. Мени Бора-Тайгага ажылдаары-биле чон дйлээн. Моон округум база ында чүве. Ынчангаш ында артып калдым. «Сүт-Хөл» совхозтуң директорунга Эрес-оол Чучук-оолович Кууларны сүмелээн кижи мен. Ол болган. Бистиң суурда «Сүмбер-Үула» деп колхоз тургустунган. Чон ону колхоз деп адай бергеп. Ам үстүкү черлериң шиитпирлээрии манап олур бис. Мен бодум хуумда Тыва АССР-ниң Министрлер Чөвүлелиниче, республиканың Агроүлетпүр эвилелиниче дилет-билдиришкин киирген кижи мен. Бора-Тайгага, Кара-Чыраага ошкүнү оске черлерден садып бээрин, ол ышкаш колхозту тургускының хевээр арттырарын диледим. Ийи суурнуң чурттакчылары боттары хуузунда «ошкүлерни бергеш, оода бир-бир кодан тургузуп алырын хуралдарга чугаалап турду. Шыны-биле чугаалаарга, чоннуң көдүрүүшкүнү бедик. Аныяктар безин тура-соруктуг апарган. Октаттынган черлерни катап хогжудери дээрге-ле, ында чоннуң амыдырал-чурттагының сегидер дээш ол болур.

Монгуш ӨЛЗЕЙ-ООЛ беседалашкан.

Репортёрлар бөлүү дыңнадып тур

«БАРЛЫКТА»

«Барлык» совхозтуң Бижиктиг-Хая салбырының малчып коданнарында мал кыштаглаашкыны амгы үеде багай эвес чоруп турар. Ында хой оолдаашкыны кидин түлүктээн.

Салбырда төрүүр 3357 хой бар. Бо хүннерге чедир ооң үштүң бирии оолдапкан болгаш хураганнары онча-менди.

Совхозтуң хоочун хойжуларының бирээзи Баганай Сарыг-оолдуң аалында 180 хой төрээн, хураганнары шупту кадык, шыырак. Хойжулар Данзычы-оол Ооржакта—160, Борбак-оол Хомушкуда 155, Күске Ооржакта 140 хой түс-түзунда оолдаан, хураганнары менди.

Салбырнал малчын коданнарында санманчылар четчир, мал чемин, сүгну болгаш оске-даа чүүлдерни дарый чедирип турар дээрзин **Барлын-Хемчиктеп Хөю-оол МОНГУШ** дыңнаткан.

ХЫЫРГЫЫШ

Республиканың чамдык ажыл-агыйларында мал чеминиң чедишпейн турарының чылдагаанындан «Ак-Чыраа» совхозтуң девискээринде хыырғыыш кезиидезин 23 ажыл-агыйның сигенчилери чорудуп турар. Ам ында оң дөрт совхозтарның төлээлери ажылдап арткан.

Каа-Хем районда «Бурулгаар» совхозтуң Ондар Шанаанга удурткан 7 кижи составтыг сигенчи звенозу Бурен-Хөлде ажылдап эгелээн. Олар бо хүннерге чедир 80 тонна мал чемин белеткээш, чорутканнар. Механизатолар Чаш-оол Тараачы, Кадр-оол Миндирия, Игорь Өпей, Черлик Монгуш, Тондуп Куулар, Михаил болгаш Эрес Чочулар шалыпкын ажылдап турарлар. Бо сигенчилерге автозаправка бо хүннерде коңчуг чугула негеттинип турар.

Ырак-узак черден келген ажыл-ишчилерге «Ак-Чыраа» совхоз (директору Очур-оол Доңгак) улуг дузаны чедирип турар дээрзин көдээ бижикчи **Найгын-оол ДАМДЫН** чагаазынга айыткан.

ДАМЧЫТКАН

Чадаанадан АКМК-зының чамдык тудугжу бригалары эрткен чылда хөй бажыңнарны тудуп, ону чурттакчыларга хүлээткен.

Районнуң сураглыг тудугжуларының бирээзи, коммунист Сүүр-оол Ховалыгның бригадазы тудут-монтаж ажылдарының талазы-биле өскелерни мурнап турар. Ук коллективтиң кежигүннери эрткен чылда ийи аал чурттаар 7 бажыңны, төп почта тудуун болгаш районнуң суурларында албан организациялар, уруглар садтарын тудушкаш, чарыштын мурнуну одуруунче киргеннер. Тудугжулар Өлзей-оол болгаш Хеймер-оол Саттар, Николай болгаш Владимир Ондарлар, Анатолий Монгуш, Май-оол Хомушку болгаш оон-даа өскелериниң кылган ажылының шынары эки болгаш темпизи дүрген.

Бригаданың тудугжулары хоорай иштинде ийи аал чурттаар бажыңның тудуун дооскаш, шеверлекчилерге чоокта чаа хүлээткен дугайында **Чадаанадан Виктор ХОВАЛЫГ** редакцияже бижээн.

«ШЫННЫҢ» медээлер колонказынга Виктор КАРА-САЛ дежурныйлаан.

«ЧАСКЫ ҮЕНИ КАНЧААР БИС»

Каа-Хемде «Совет Тыва» совхозтуң директору Б. К. Монгул-оол — хоочун мөге. Ынчангаш ол найысылалга улуг хемчеелдиг спортчу маргылдаалар болу бээрге, ону коор дээш Кызылга чедип кээр. А хой кезиинде ол ажылының аайы-биле республиканың база Агроүлетпүр эвилелиниң харыысалгалыг ажылдакчыларыбиле ужуражыр, совхозтуң экономиказынга база социал байдалынга хамаарышкан айтырыгларны оларга тургузар, ону шиитпирлээрии чедип алыр, амыдыралга боттандырарының талазыбиле хемчеглерии ажылдап кылыр сорулга-биле келир. Удуртукчу кижи болгаш ооң чай чогу кончуг-даа болза, чамдык таварылгаларда «Шын» солуунуң редакциязың ол оюп эртпес чанчылдыг кижи.

Бодумнуң журналист ажылым аайы-биле Бичe-оол Кыргысович-биле хөй удаа ужурашкан, чугаалашкан мен. Ажыл дээнде кызымак, ажыы-чаңы топтуг-томаанныг, биче сеткилдиг кижи кылдыр ону билир мен. Бо-ла чорааш, ооң улуг тураланып, көөргеттинип чорааның эскербээним — моге кижиниң чаагай сеткили, мөзү-бүдүжүнүң өкизи-дир. Чоокта чаа бистиң редакциязга кире дүшкеш барган. Бо удаада Бичe-оол Кыргысович-биле чугаавыс спорт дугайында эвес, а мал кыштаглаашкыны канчаар эртип турарының дугайында болган.

— Эрткен чылдың чайы силерге улуг шылгалдаларны таварбаштырган болгай. Чүл дээрге, совхоз девискээрииге кандаашкың болганындан мал чеми белеткеп алырына бергедээшкии силерге турган. Ынчалза-даа ону ажып артер, мал чемиин курлавырын тургузуп алыр дээш аңаа ойбаан, элээп ходелген болгай силер. амгы байдалывар кандыгыл? деп директордан сонуургадым.

— Ийет, ындыг болган чүве. Шору сигенниг дээн черлеривис дүжүт бербейн барган. Ам канчаар, аңаа орар эвес, бар аргаларны ажыглап тургаш, совхоз девискээринде ховушөлдерден 500 тонна хире сигении белеткеп алдывыс.

Сенажты кылыр шаавыс-биле белеткээн бис. Мал чеминиң курлавырын тургузуп алыры-биле кожаларывыс совхозтарның удуртукчулары-биле чугааны чорудуп, дугуржулганы кылдывыс. Чижээ, Ильинкада СЭКП-ниң XXII съездиниң аттыг совхозтан 500 тонна силосту, Тес-Хемде «Таңды сыны» совхозтан 150 тонна сигенни садып алдывыс. Таңдыда «Революциянын чалбыыжы» совхозтуң удуртукчулары бистиң дилээвистии база хандырар болган. Ол ажыл-агыйдан 1000 тонна силосту бодувустуң техникавыс-биле соортуп алырын дугурушкан чүве. Красноярск крайның Ермаковск районунуң Шетинкин аттыг совхозундан 400 тонна силосту алырының дугуржулгазы бар. Ооң ыңай республиканың Агроүлетпүр эвилелиниң удуртулгазы совхозка материалдыг улуг дузаны чедирген. Кандаашкыга таварышкан дээш оортан совхоз 226 мүң рубльди алган. Ажыл-агыйга мал чеминиң курлавырын тургузуп алырынга ол дуза дыка деткимчелиг болган.

Баштайгы айтырыымга Бичe-оол Кыргысович ыңдыг харыы берген. Ооң ол харыызындан алырга, мал чемиринии курлавыры элээп тургустунган-дыр. Байдал ындыг-ла кончуг эвүреңгиг эвес ышкажыл. Маңаа немештиң мынаг чүвени чугаалаар херек. Чүл дээрге совхозтуң хойжулары эрткен чайын шору курлавырлыг болган; олар сигенин хире-шага-биле тевип, белеткеп алганнар. Ол база немере, демек болур сонуургадым.

— Ийет, ындыг болган чүве. Шору сигенниг дээн черлеривис дүжүт бербейн барган. Ам канчаар, аңаа орар эвес, бар аргаларны ажыглап тургаш, совхоз девискээринде ховушөлдерден 500 тонна хире сигении белеткеп алдывыс.

Сенажты кылыр шаавыс-биле белеткээн бис. Мал чеминиң курлавырын тургузуп алыры-биле кожаларывыс совхозтарның удуртукчулары-биле чугааны чорудуп, дугуржулганы кылдывыс. Чижээ, Ильинкада СЭКП-ниң XXII съездиниң аттыг совхозтан 500 тонна силосту, Тес-Хемде «Таңды сыны» совхозтан 150 тонна сигенни садып алдывыс. Таңдыда «Революциянын чалбыыжы» совхозтуң удуртукчулары бистиң дилээвистии база хандырар болган. Ол ажыл-агыйдан 1000 тонна силосту бодувустуң техникавыс-биле соортуп алырын дугурушкан чүве. Красноярск крайның Ермаковск районунуң Шетинкин аттыг совхозундан 400 тонна силосту алырының дугуржулгазы бар. Ооң ыңай республиканың Агроүлетпүр эвилелиниң удуртулгазы совхозка материалдыг улуг дузаны чедирген. Кандаашкыга таварышкан дээш оортан совхоз 226 мүң рубльди алган. Ажыл-агыйга мал чеминиң курлавырын тургузуп алырынга ол дуза дыка деткимчелиг болган.

Баштайгы айтырыымга Бичe-оол Кыргысович ыңдыг харыы берген. Ооң ол харыызындан алырга, мал чеминиң курлавыры элээп тургустунган-дыр. Байдал ындыг-ла кончуг эвүреңгиг эвес ышкажыл. Маңаа немештиң мынаг чүвени чугаалаар херек. Чүл дээрге совхозтуң хойжулары эрткен чайын шору курлавырлыг болган; олар сигенин хире-шага-биле тевип, белеткеп алганнар. Ол база немере, демек болур сонуургадым.

— Ийет, ындыг болган чүве. Шору сигенниг дээн черлеривис дүжүт бербейн барган. Ам канчаар, аңаа орар эвес, бар аргаларны ажыглап тургаш, совхоз девискээринде ховушөлдерден 500 тонна хире сигении белеткеп алдывыс.

Сенажты кылыр шаавыс-биле белеткээн бис. Мал чеминиң курлавырын тургузуп алыры-биле кожаларывыс совхозтарның удуртукчулары-биле чугааны чорудуп, дугуржулганы кылдывыс. Чижээ, Ильинкада СЭКП-ниң XXII съездиниң аттыг совхозтан 500 тонна силосту, Тес-Хемде «Таңды сыны» совхозтан 150 тонна сигенни садып алдывыс. Таңдыда «Революциянын чалбыыжы» совхозтуң удуртукчулары бистиң дилээвистии база хандырар болган. Ол ажыл-агыйдан 1000 тонна силосту бодувустуң техникавыс-биле соортуп алырын дугурушкан чүве. Красноярск крайның Ермаковск районунуң Шетинкин аттыг совхозундан 400 тонна силосту алырының дугуржулгазы бар. Ооң ыңай республиканың Агроүлетпүр эвилелиниң удуртулгазы совхозка материалдыг улуг дузаны чедирген. Кандаашкыга таварышкан дээш оортан совхоз 226 мүң рубльди алган. Ажыл-агыйга мал чеминиң курлавырын тургузуп алырынга ол дуза дыка деткимчелиг болган.

Баштайгы айтырыымга Бичe-оол Кыргысович ыңдыг харыы берген. Ооң ол харыызындан алырга, мал чеминиң курлавыры элээп тургустунган-дыр. Байдал ындыг-ла кончуг эвүреңгиг эвес ышкажыл. Маңаа немештиң мынаг чүвени чугаалаар херек. Чүл дээрге совхозтуң хойжулары эрткен чайын шору курлавырлыг болган; олар сигенин хире-шага-биле тевип, белеткеп алганнар. Ол база немере, демек болур

Социал айтырыг

БАЗА КАТАП—«ХИМИКТЕР»

Редакциняга Улуг-Хем районнуң Хайыракан суурундан мынаг уткалыг чагаа келген. Ында спецкомендатураның херээ чок, чүге дээрге, «химиктер» орта ажылдавас, кылган ажылының шынары куду, олар чүгле хүн эртиреринден бодаар. Шагдаалар Хайыраканга эртенгиниң 10 шак үезинде келгеш, 12 шак үезинде Шагаан-Арыгже дедир чана бээр. Шагдаа хептиг, карак шилдиг бир уруг 11 шактың автобузу-биле суурга келгеш, садыг-магазиннер незип-кезип, 2 шактың автобузу-биле түтсүп чорүй барган. Спецкомендатурада үнүтпкирип турар «химиктерниң» саны түгле 5-6 кижи, а оларны үш майор, бир капитан болгаш лейтенантылар кадарып турар. «Химиктерниң» ажылдап турар мехколонназының даргазы Станислав Панов УАЗ-469 маркалыг дугаарлы 12-66 ТВА машинаны эрткен күзүн балыктап чораашаңдаргаш, ам ону хүзүнүнга онгу кылдыр садып алган.

Хайыракан суурда спецкомендатурага эртенгиниң 10 шак үезинде келдим. Удуртукчу даргалары, ооң иштинде комендатураның начальныгы майор Николай Шамыгын чок болуу. Лейтенант Доржу Сумбааны чагаа-биле танышпыларымга, ол Кызыл-оол Түлүш деп автор кол нуруузунда мегелеп бижээн кижи-дир диди.

— Комендатурада чеже «химик» барыл?

— 40. 3 кижи АТК-да, 2 кижи УМР-де, 1 кижи ОРСта, 2 кижи электрик, артыкшылары Эйлиг-Хем суурда ажылдап турар.

Лейтенантныңы сөзү-биле алырга, «Эйлиг-Хем» совхозта 32 кижи ажылдап турар. Бичин болганда, «Машина чедип келген, ажылдап чоруур» дижиксе, 5-6 «химик» борбак-сарбаан түдүп алган, аай-дедир дүвүреп маңнажып эгеледи.

Лейтенант-биле чугааны дооскаш, дашкаар үнүп келдим. Үгектиг машинаның сомгаларындан ында чеже кижи бары тода көстүп турду, шынап-ла, 6-7-ле хире. Ынчангаш лейтенантының сөстеринге эвес, а автобүнүң чагаазынга бүзүреп эгеледи.

Көрүнер даап, ам хүндүсүнүң 11 шак чедип турардыр. Эйлиг-Хем суурну «түдүп турар» «химиктер» суурдан ам үнгеш, хем-дәлай кежиилдир анаа каш шакта чедер-дир? Оларның суурда хонуп-дүжер черизаа чок. Ынчангаш олар Эйлиг-Хемге четкеш, балдыны түттүм бе, түтпадым бе дээш, дедир Хайыраканче калгып орар апаар.

«Химиктерниң» мынчаар ажылдап турарын алырга, олар шынап-ла, хүн эртерин болап турар ышкажыл.

Чүрүм үрээни дээш дедир эгиттиргеннерии, улус ажыл-агыйының түдүгларындан ойлап-дезип турарларыңы лейтенант менден чажыган. Олар база-ла «Эйлиг-Хемде ажылдап турар» болу берген.

Совет Эвилелиниң Маадыры Түлүш Кечил-оол аттыг совхозтуң бодунда ажыл чоктар эдерик. Ынчангаш авторнуң «химиктерни» моон ырадырын негеп турары үндезинниг. Улуг-Хем районнуң хоорай, суурдарынга оларны тургуспас деп республиканың улуг даргалары 2-3 чыл бурунгаар чон мурнунга аазап келгенин сактып ор мен. Эң ылаңгыя сөөгүлда кампаниязының үезинде Хайыраканда хамаанчок. Шагаан-Арыгда түскай комендатураны моон ырадыр боор турдулар. Чылдар эртип тур, ол хирезинде комендатуралар түрбүшаан.

Оон байтыс мынаг бир аппеттыг документтиг Шагаан-Арыг хоорхүүскомунга көрдүм. «Шагаан-Арыг түдүг» комбинадының удуртунчузу Виталий Бочегров хоорүүскомга айтырыг-чагаа чоруткан. Тюмень облазыңдан 600-800 хире «химик» экнеп алыр бодаан тур бис, ону канчаар көөр силер?

Ону номчаашн, олура дүшкеп мен. Канчап черле келгевес үзүк боор бис? Одар Улуг-Хем районга түскай фондуудут келбес болгай. Ынчангаш ындыңда-ла чедишпейн турар азы-чемиинии олар-биле үлежир апаар. Бир эвес биске ажыктыг чүүлдер ыңдыл турган болза, чүү дээш эртик. Шагаан-Арыг чаа туттунган хоорайдыр ол хирезинде «химиктерниң» холу дээш турган болганындан чаа бажыңнары, коммуникациялары хуу, саа бетинде-ле септелге негеп бергеп.

Тывага «химиктер» кааң мурнуу чарыынга солуунарын ажып көрүнер даап, «наркомания», «наркоман» деп сөстер тыппас силер. Оларның «шавар хялдаашкынының» соонда чыдыг чашпан тыртар чорук неперээн. Кем-херек үүлгедиишкиннериниң ковудээнинге олар база «тедептиг» үлүүн киирештирген.

Ам Тываның талазынга мындыг сумс кадыл ор мен: херектеннер чокта ажыл-агыйбывыс сайгарадып ап шыдаавас апарган үлус болзувусса, республика турттут «химиктерден» экнеп алза кандыг чүвел? Чүү-кандыг-даа болза, олар өске черниң «химиктеринден» дээре боор.

Кодур-оол ООЮН.

Чүү деп бодаар силер

ИЙИ АЙТЫРЫГГА ХАМААРЫШТЫР

Аржаан сутларны база тыва улустуң ураң-шевер ус-тывыгжын бо хүнүгү амыдырала дүүштүр ажыглаар дугайында номчукчулар-биле санал-оналл солчуксап моңу бижиндим.

Тывада аржаан сутлар эвээш эвес. Бо дээрге Тываның база бир чергелелиг, авас-кежии. Ынчангаш оңу хумагалыг, бойдустуң неделевиниг, кижиниң кадыңга дүүштүр ажыглаавывыс чугула болуп турар. Ынчанвас болза, Арал даглай мынаш соолу бээр. Болга хем мынаш сыңгап, бөктелы бээр дээрии амыдыраштап чедерел билип чыгыраг бис. Шынында кандыг ийик. Чүк бүрүдеп чыылган чоп аржааннар девискээрии бужартадып, ыяш-дажын үрегдеп, машина, терге-биле чер хөрзүнүп то бастырып, аржаан агыңын кайы хамаанчок кавып, үрегдеп турар. Чаңгыс чижек. Үш-Белдир аржаанның девискээринде тудуглар бөктары эдерилгеп, машиналар погаан хөрааныңерии кара малташ кылып каантар. Чупар-бажыңның база кылымал порошоктарбиле хирленген сугдар арыг хемнерже агып кирип чыдар. Эм үнүштерни кара туралы-биле чыып, чойганнар чөвүрөзөин союп ап турар.

Бурунгу чылын курортка чеде бээримге, каракка дораан илдиккен чүве — кижилер келген дораан-на баалыкның хүүнүнар садып ап турар, почта салбырындан посылкалар эдерес чоруттунуп турар болган. Бо чүл? Дүлээн, ыштаар бажыктар. Машиналар иэнинге хамаарыштыр ыңдыг чүүл сагыныпып келир. Бистиң республикага туристер чораан даштыкылар чер-чуртунарга дыка-ла кам чок силер. Базым санында машина, ини болтур-дур дээр чүве. Ол-даа шын боор.

Амгы үеде Чүрек-Доруүнде, Сүт-Хөлдө, Терек-Хөлде, Шивилигде ыяш-биле кадыг ийик. Чүк бүрүдеп чыылган чоп аржааннар девискээрии бужартадып, ыяш-дажын үрегдеп, машина, терге-биле чер хөрзүнүп то бастырып, аржаан агыңын кайы хамаанчок кавып, үрегдеп турар. Чаңгыс чижек. Үш-Белдир аржаанның девискээринде тудуглар бөктары эдерилгеп, машиналар погаан хөрааныңерии кара малташ кылып каантар. Чупар-бажыңның база кылымал порошоктарбиле хирленген сугдар арыг хемнерже агып кирип чыдар. Эм үнүштерни кара туралы-биле чыып, чойганнар чөвүрөзөин союп ап турар.

Бурунгу чылын курортка чеде бээримге, каракка дораан илдиккен чүве — кижилер келген дораан-на баалыкның хүүнүнар садып ап турар, почта салбырындан посылкалар эдерес чоруттунуп турар болган. Бо чүл? Дүлээн, ыштаар бажыктар. Машиналар иэнинге хамаарыштыр ыңдыг чүүл сагыныпып келир. Бистиң республикага туристер чораан даштыкылар чер-чуртунарга дыка-ла кам чок силер. Базым санында машина, ини болтур-дур дээр чүве. Ол-даа шын боор.

Амгы үеде Чүрек-Доруүнде, Сүт-Хөлдө, Терек-Хөлде, Шивилигде ыяш-биле кадыг ийик. Чүк бүрүдеп чыылган чоп аржааннар девискээрии бужартадып, ыяш-дажын үрегдеп, машина, терге-биле чер хөрзүнүп то бастырып, аржаан агыңын кайы хамаанчок кавып, үрегдеп турар. Чаңгыс чижек. Үш-Белдир аржаанның девискээринде тудуглар бөктары эдерилгеп, машиналар погаан хөрааныңерии кара малташ кылып каантар. Чупар-бажыңның база кылымал порошоктарбиле хирленген сугдар арыг хемнерже агып кирип чыдар. Эм үнүштерни кара туралы-биле чыып, чойганнар чөвүрөзөин союп ап турар.

Бурунгу чылын курортка чеде бээримге, каракка дораан илдиккен чүве — кижилер келген дораан-на баалыкның хүүнүнар садып ап турар, почта салбырындан посылкалар эдерес чоруттунуп турар болган. Бо чүл? Дүлээн, ыштаар бажыктар. Машиналар иэнинге хамаарыштыр ыңдыг чүүл сагыныпып келир. Бистиң республикага туристер чораан даштыкылар чер-чуртунарга дыка-ла кам чок силер. Базым санында машина, ини болтур-дур дээр чүве. Ол-даа шын боор.

Амгы үеде Чүрек-Доруүнде, Сүт-Хөлдө, Терек-Хөлде, Шивилигде ыяш-биле кадыг ийик. Чүк бүрүдеп чыылган чоп аржааннар девискээрии бужартадып, ыяш-дажын үрегдеп, машина, терге-биле чер хөрзүнүп то бастырып, аржаан агыңын кайы хамаанчок кавып, үрегдеп турар. Чаңгыс чижек. Үш-Белдир аржаанның девискээринде тудуглар бөктары эдерилгеп, машиналар погаан хөрааныңерии кара малташ кылып каантар. Чупар-бажыңның база кылымал порошоктарбиле хирленген сугдар арыг хемнерже агып кирип чыдар. Эм үнүштерни кара туралы-биле чыып, чойганнар чөвүрөзөин союп ап турар.

Чоп сээлгү үеде ангы колхоз, азы совхоз болурун негээп турушкан. Ынчап баарга эргелеп-башкарары берге боор чорду. Сээлгү сессиядга олургаш, илеткелди дыңнадым. Ооң соонда катап-катап номчудум. Бистиң совхоз хөй адырлардыг ажыл-агый болгай. Агроүлетпүр эвилелдиң түскай эртемниглери-биле чугаалаштым. Кара-Чыраа болгаш Бора-Тайга салбырлар сээлгү чылдарда социал-экономика талазы-биле хөгжүвээн. Ынчангаш салбырлар ажыгланырын негеп келген чүве бо.

— **Ол айтырыгларны шиитпирлээриге кандыг бергедээшкиннер турганыл, ажылчын күш четчир бе, чоннуң боттарының хөөнү кандыг болганыл?**

— Бергедээшкиннер турбайн канчаар. Кажан «Ишкин» совхозту тургускының соонда ийи салбырдан 14349 ошкүнү үзүп берген бис. Ооң түнелинде «Сүт-Хөл» совхозка 2 миллион 200 мүн рубльдиң продукциязын халаска берген бис. Улуг частырыг болган. Бора-Тайганың Улуг, Бичe-Оргу-Шөлге, Кара-Чырааның Чес-Булукка 4000 хире ошкүнү арттырып алыр турган. Ол дугайында кайы-даа салбырга болган хуралдарга чон чугаалап турду. Ооң аягында база бир частырыг Алаак биле Ортаа-Тал сүтбараан фермаларының байдалы коңчуг багай. Ам ол фермаларны уксаалыг инектер-биле хандырар, дериг-керекселдерни чаартыр үе келген.

Бора-Тайга салбырының чурттакчы чоңу хуралдаш, тускай докгаалды хүлээп алган. «Сүмбер-Үула» деп колхоз тургузарын чон негээн. Улуг, бичe кижилерниң хөөнү көдүрүлген. Кара-Чыраада «Сүт-Хөл» совхоз хевээр арткан. Ийи суурда ажылчын күш четчир. Тус черниң чурттакчыларындан специалистерни быжыглаан.

— **Ийи салбырны колхоз болгаш совхоз болур кылдыр чон шиитпирлээн-дир. Чер, мал база эт-сеп талазыбиле үлээшкиннер кандыг болганыл, бодунар кайда ажылдай бергинер, бодалыңар, дилээнер?..**

— Адыр, адыр. Үзе киритейн. Агроүлетпүр эвилелдиң специалистери-биле санап көрген бис. Улуг бухгалтер Чаш-оол Монгушевич Арандол, килдиг эргелекчизи Владимир Суванович Ооң сүтлар-биле санап көрүвүсче, кайы-даа салбыр чурттай бээр аргалыг болган. Ам Бора-Тайганы алыр болза, бир миллион 689 мүн рубльдиң оруглагын бир чылда киирип ап болуур. Кара-Чыраа бир миллион 700 мүн рубль оруглагны алыр. Мал-маганын деңге үлешп. Чер шүүт четчир. Кайы-даа суттаттыг черлердир. Техниканы бистер кооператив апаарга-ла үлеп бериккен бис. Бо талазы-биле айтырыг турбас үзүүрүг. Суттаттыг черлерниң суттарыгга системаларын эдерлыр. Бүгү дестерии болгаш оон үнүрын аштаар. 20-30 чыл бурунгаар арат бугалар хевээр. Оны эде кыдырынга улуг күш негеттинер. Тарылга шөлдерин алгыдар сорулга-биле ында кызыл-хараганнарны, талдарны чайладыр болгаш черни культуржудар, октаттынган черлерни тарылга шөлдеринче киирер сорулгалыг бис.

Силерни үзе киритпкен болгай мен. Ам чугаалап берейн. Мени Бора-Тайгага ажылдаары-биле чон дйлээн. Моон округум база ында чүве. Ынчангаш ында артып калдым. «Сүт-Хөл» совхозтуң директорунга Эрес-оол Чучук-оолович Кууларны сүмелээн кижи мен. Ол болган. Бистиң суурда «Сүмбер-Үула» деп колхоз тургустунган. Чон ону колхоз деп адай бергеп. Ам үстүкү черлериң шиитпирлээрии манап олур бис. Мен бодум хуумда Тыва АССР-ниң Министрлер Чөвүлелиниче, республиканың Агроүлетпүр эвилелиниче дилет-билдиришкин киирген кижи мен. Бора-Тайгага, Кара-Чыраага ошкүнү оске черлерден садып бээрин, ол ышкаш колхозту тургускының хевээр арттырарын диледим. Ийи суурнуң чурттакчылары боттары хуузунда «ошкүлерни бергеш, оода бир-бир кодан тургузуп алырын хуралдарга чугаалап турду. Шыны-биле чугаалаарга, чоннуң көдүрүүшкүнү бедик. Аныяктар безин тура-соруктуг апарган. Октаттынган черлерни катап хогжудери дээрге-ле, ында чоннуң амыдырал-чурттагының сегидер дээш ол болур.

Монгуш ӨЛЗЕЙ-ООЛ беседалашкан.

ЯНЗЫ-БҮРҮ

Медээлер

БАШТАЙГЫ ОЛЧА

Сүт-Хөл районда «Алдан-Маадыр» совхозта төрүүр 9562 хой бар. Бөгүнге чедир 2300-ү оолдаан.

Хураганнары олча-менди. Кыштаглаашкынга совхозтуң үш хойжу бригадазының малчыннары шыырак белеткеп, четчир санныг мал чемнерин курлавырлаан турган.

Баштайгы олча билдинир. Хойжулар О. Бегзинин коданында 143, О. Менди-Байырнының—140, М. Өктек-оолдуң коданында 130, М. Дадар-оол база М. Социалдың кадарган малчындан 125 хой төрүткен. Хойжулар, сакманчыларның ажы-тыны дүне-хүндүс үргүлчүлелдиг.

Осур-оол МОНГУШ.

МАЛЧЫН—АҢЧЫ

«Ишкин» совхозтуң сарлыкчызы Дыдыраш Даржайовна Монгуштуң кыштаа Алдыы Ишкинниң Үстүү Узун-Ойда.

Ол аразы Валентина Сереновна, дуңмазы Аржаан-биле ажыл-агыйның аныяк 200 сарлыын кыштагладып турар. Дыдыраш Монгуш эрткен чайын кадарган малын Ишкин бажының Шивиг-Кудуруунга чайлаглаткаш, семиртип алган. Чайын олар сарлыктың чадагай кажаазын септеп, 10 тонна сигенни белеткээн. Эрткен чылгы тарыттынген 22 бызаазы хорамча чок.

Чылдың-на Д. Д. Монгуш аныыр сезонунга идепкейлиг киржип, «Хемчик» аныыр-тывыш ажыл-агыйынга эвээш эвес өлүктү дужаап, күрүнеге-даа, бодунга-даа хөй орулганы киирип турар.

Арапчы ДОНГАК.

ӨӨРҮП ЧЕТТИРГЕН

«Мурнакчы» совхозта төрүүр шинти хой 4200. Бо хүннерде олардан бир муң ажыг мал төрээн. Хураганнары менди доругун турар.

Ниитизи-биле кыштаглаашкын эки эртип турар. Хар чуга, соок дыңзыг эвес. Кодан бүрүзүнде сигенни, көк-суланы, холумак чемнерни чедирген. Сакманчылар-биле бүрүн хандырган. Суг соөртүр 3 автомашина ажылдап турар. Төрүүр хойлуг кодан бүрүзүнде совхозтуң тускай эртемниглерин, агитквартираларның төлээлерин быжыглаан. Олар харыылаар коданнарынга практиктиг дузаны чедирип, шефтерин организастап турар.

Контора коллективи Кызыл-Даг деп черде Даржаа Эрес-оолдуң кыштаанга барып, көрженин казып берген. Аңаа профком даргазы Сүрүм Дамдын-оол, төрээжиннер төвүлелиниң даргазы Чимисмаа Оолак, № 8 агитквартираның даргазы, көдээ Советтиң улус депутады Елизавета Маадыр олар идепкейлиг ажылдаан. Кадарчы ог-бүле шефчилерге өөрүп четтиргенин илереткен.

Арбай-оол КАНЧЫЫР.
Бай-Тайга район.

ТЫПТЫНЫП ТУРАР

«Мөген-Бүрен» совхозтуң Ыймаатында № 2 бригадада 680 ажыг хой, ошку бар. Олар хур-менди кыштаглап турар. Хой февраль айда, а ошку мартта төрүп эгелээр.

Малды орай торудерге, чемге аажок камналгалыг болуурун барымдаалаалаш, бригаданың малчыннары ынчаар шинтиргээн. Бригадир Мерген Иргит оолдаашкын үезинде ажылдаар сакманчыларны тыптынып турар. Оон аңгыда төрүүр коданнарда мал чемнин курлавыры четчир.

Бригаданың кежигүннери кыштаглаашкынны организастыг эрттирер дээш малдың чаш төлүн алырынга хынамчалыг белеткенин, бо хүннерде күженишкинниг ажылдап турар.

Успун-Довжу ИРГИТ.
Монгун-Тайга район.

«КЫРААН» ТУДУГЛАР

1. Тос чыл тудуп чадаан

Чурттуң үлетпүрлүг улут хоорайларындан, эвилелдешкен республикалардан, харын-даа даштыкыдан аалчыларны амгы үениң дүрген ужар ужар-хемелери Кызылдың аэропортунга чылдың кайы-даа үезинде болаа эккээр. Оларның аразында ажыл-ишчи харылзаа тудар, республиканың социал-экономиктиг хөгжүлдезин дүргедедириниге дуза кадар база ак-көк хемнерниң чурту болур. Тыванның каасчараш чурумалдыг черлериниле таныжар дээш келген кижилерден эгелээш, ыымнарны чок дээр.

Келген аалчыларывыстың самолёттан дүшкеш, эң баштай караанга илдигер чүве — тос чыл иштинде тудуп чадашканывыс аэровокзал бажыңы. Тос чылдың дургузуунда бо шала түттүнган тудугну көрүп мага ханган, найысылалдың арын-шырайын бир аян киирипки дег тудугнуң «кыраан» тудугларның санында кире бергенин билир чоннуң аңаа-ла хөнү карарар, сагыш-сеткили саймаараар. Ол «турасхаал» келген аалчыларывыстың безин караанга чаржынчыг болу бергени чугаажок.

Аэровокзал бажыңы дыкала үр түттүнүп тур деп, кижи бүрүзү санап чоруур. Ол шын. Үк тудугну 1982 чылда тудуп эгелээн. Ниити төлевилел-смета өртээ 2 миллион 741 муң 400 рубль, а тудуг-монтаж ажылдары кылырынга көрдүнген акша-төгерик 2 миллион 212 муң 400 рубль. Аэровокзал тудуун тударынга күүне акша-көпеекти үндүрүп берип каан-дыр. Ол хиреэнде үүе коичуг үр түттүнүп турар тудуг боор деп, номчукчу айтырыгны чайгаарла сала бээри чугаажок. Ол айтырыгга харыы тывары-биле республиканың Министрлер Төвүлелиниң капитал тудуг эргелелинге чедип, оон начальныгы Георгий Михайлович Кузнецов-биле база чугаалаштым.

Кандыг-даа тудугну тудар хуусаазы нормативи сүүгаар үш-беш чыл болур. Моон алгаш көөрге, аэровокзал бажыңының тудуу барык-ла ийи хуусаа иштинде түттүнүп чадап турары ол. Тудугжулар эки ажылдаан болза, тос чыл дургузунда шак мындыг төлевилелдиг ийи аэровокзалды тудуп ап болур арга турган-дыр. «Тыва тудуг» каттыжышкынның тудугжулары 1982 чылдан эрткен 1990 чылга чедир планда көрдүнгенин сүүгаар 3 миллион 371 муң рубльдиң тудуг-монтаж ажылдарын шингээдип алыр турган. Херек кырында дөңгүп-ле 682 муң рубльдиң тудуг-монтаж ажылдарын кылган. Аэровокзал бажыңының тудуунуң темпизи чылдың-на кошкап, аңаа чидуруп каан акша-көрөңгини тудугжулар багай шингээдип ап келгенин бо үстүнде саппар черечилер турааш ышкажыл. Маңаа каш тодаргай чижектерден бадыткал кылдыр кирип каалы. Тудуг эгелеп турган 1982 чылда тудугжулар 500 муң рубльдиң тудуг-монтаж ажылын кылыр турган, чүге 84 муң рубльдиң ажылдарын кылган. 1985 чылда 600 муң рубльдиң орнунга 42 муң 500 рубльдиң ажылдарын кылып четтиккен. А эрткен 1990 чылда шингээдип алыр үжүрлүг 400 муң рубльден чаңгыс көпеек-даа шингээдип албаан. Чылдың-на хөй түңнүг акша-хөреңгини үндүрүп берип турда-ла, тудугжулар оңу шингээдип ап шыдаваанны ол ышкажыл.

Керээлиг ажылдар кылып турар «Тыва тудуг» каттыжышкын аэровокзалдың даштыкы ханаларын шывар мрамор болгаш шалаларга ажыглаар гранит-биле боду хандыртынар үжүрлүг. Тудугжуларга эмин эттир бүзүрээш олурар болза хоржок, үүле бүтпейн баар деп чүвени баш удур билгеш, капитал тудуг эргелелиниң ажылдакчылары янзы-бүрү аргаларны ажыглап турган. Москвадан мрамор, гранит диленип алыр үжүрга база таваржып турган. Эрткен чылын Саяногорскиде «Саян мрамор» комбинатка чедип, мрамор дугайында чугаа кылырга, оон чүү-даа бүтпейн барган. Биске цемент бээр болзунарза, мрамор берип болурла бис деп харыы алгаш, тудугжулар берге байдалга таварышкан. Мраморнуң өртек-үнези улуг болгай. Ону цемент-биле солуур болза, бүгү Тываның тудугларынга ажыглаар цемент фондузу үүле аэровокзал ханаларын каастаар мраморга үне бээр. Ынчап көөрге, еске тудуглар түттүүмастап туруп бээр-ле болгай. Бо база-ла айтырыгның айтырыы-дыр. Тудугжулар бичии граниття курлап алган-даа болза, ол чүге-даа чедишпес боон турар.

Мрамор болгаш гранит

чок-даа болза, тудугжуларның кылып болгу дег ажылдары-ла хөй. Оон иштин малгаштаар, дээвирин шывар, соңга блоктары, эжиктер эптеп кылыр, чылыг системазы кирер дээш тудугжуларның кылыр ажылдары-ла хөй. Бо ажылдарга тудугжулар хол дегбээн. Борта тудугжулар боттары бууруулуг. Мрамор-биле ажыл кылырга өртээ улуг боорга, бо ажылдарны тудугжулар кылбайн турары шын эвес. Соң даарта үстүнде ажылдарны кылыр үүле домей-ле тудугжуларга онаажыр. Вокзал чоогунга шолду база кылыр. Ол базала кылдынмаан.

Бо үстүнде чижектерден алгаш көөрге, тудугжуларның бууруузу-биле аэровокзал бажыңының тудуу мынчага чедир узамдыгып келгени ол-дур ийин.

Чонну-даа, номчукчуларны-даа дүвүредип турар бо айтырыгны «Тыва тудуг» каттыжышкынының начальныгы Иван Александрович Остапецтен айтырарывыска, оон харыызы мындыг болган: «Аэровокзал тудуун 1990 чылда-ла түр соксадып каан бис. Ону тудар дээрбиске ниижи күжү, материалдыг курлавырлар болгаш акша-хөреңги чедишпейн турар. Ол бирги эөлчегде кылыр тудут эвес чүве. Чүнүңдээ мурнунда чурттаар бажыңнар, уруглар албан черлери тудар ужурлуг улус бис. 1992 чылда тудуп эгелээр деп көрүп турар бис». 1982 чылдан бээр бо тудутга үндүрүп берип келген акша-хөреңгиниң түңү 3 миллион 371 муң рубль болгай. Бо чылдар иштинде шингээдип алганы чүгле 682 муң рубль. Мону чүү деп билип алырыл?

Кызылда республика типографиязының тудуу—базала доостунмасташ түрүп берген тудугларның бирээзи. Оон тудуу чүү дээш саадап турарын моок адаанда база киндивис.

Манай-оол ОЮН.

2. Республика типографиязы...

Кызылдың төвүнде, колхозрыногунуң чанында туттунуп турар типография хоорай чурттакчыларының болгаш оон валчыларының карактарынга пат чанчыгып калган дээр болза ажырбас боор. Даштын көөрге улуг, чаагай-даа, ханалары барык, белен кылдыр көстүр, бодаарга-ла удавас ажыглалга кирер хире. Херек кырында байдал ындыг эвес.

— Бир эвес шак мындыг

темп-биле, бо күш-биле мону уламчылаар болзувусса, моок ажыглалга кирери беш-алды чылдан ара чок— деп, тудуушкунну чорудуп турарларның бирээзи, «Кызыл үлетпүртудуг» тудуг эргелелинде участок начальныгы Виктор Бадыевич Кандоол чугаалаш, уламчылады. — Тудугнуң эгелээн үезин безин үттүндүрген чүве боор ийин оң, маңаа ажылдавайн турган болгаш эки-ле билбес кижи-дир мен. Бо дужувуста туруп турар Парлалга бажыңы-биле барык декте эгелээн чадавас боор. А оон ажыглалга киргенинден бээр барык үш чыл чедип тур ышкажыл...

Тудуг чүге мынчаар саадап турарыл? Аңаа кыска тайылбыр бээрин орадаажып көрейн. Тудуушкун шагда эгелээн болгаш аңаа кандыг тудугжулар ажылдаваан дээр. Таваа салдынган соонда тудугну ИХМ-ниң албан черн эгелээн, оон соонда хоорайның тудуг организацияларының аңгы-аңгы коллективтери, адыбажы безин үттүндүрген тудуг кооперативи база ажылдаан барган. Соөлгү үеде «Кызыл үлетпүртудуг» эргелелиниң Бүрээ Алдын-оолович Кошкар-оолга удуртукан бригадазы ажылдап турдерниң үениң негелдезинге дүүштүр чаартыныышкынарының болганы-биле будүрүлге корпузунуң төлевилелин ийи катап өскертир, кылдынган үүлдерни безин дыка хөйнү эде кылыр ужурга таварышкан. Ол база эвээш эвес чарыгалдарны негээн болгаш ам-даа негээр апаар дээрзи чугаажок.

Тудугнуң ханалары белендаа болза, оон инженерлиг четкилериниң чангыды-даа дериттинер хамаанчок, безин чедиртинмээн.

Бир эвес бо тудугну элээн сегиндип, дүргедедир дээр болза, ажылдаарынга таварымчалыг чайгы үеде бээр улуг күш октап, инженерлиг четкилерни чедирип көөрүн болдунар-ла кыска хуусаада кылыры чугула деп ында ажылдап турар тудужуларның бодалы мындыг. Оон аңгыда тудуг материалдары, дериг-херекселдер-биле хандырылганы экижидери, а кол-ла чүве — ажылды билдинг организастаары болур дээрзин тудугнуң удуртулгазы кыдынган сагындырыышкын чокка-ла кончуг эки билир дээрзинге идеген каалы.

Николай БАЗЫР.

КАНЧААР ЧЕДИШТИРЕРИЛ?

Кызыл хоорайның чурттакчы бүрүзүнге үлетпүр барааннарын канчаар чедиштир сатса эки, маңаа садыглаашкының кандыг аргазын ажыглаза эптиг-ил? Моон соңгаар өг-бүле нежигүннерин идик-хептиң канчаар садын кедерил? Бо-ла бүгү айтырыгларга харыы бистиң корреспондентивис Кызылдың үлетпүр барааннар садының директору А. С. САТКА үжүрээш, беседээшкен. Ам оон-биле беседаны моок адаанда парладывыс.

— Хоорай чурттакчыларының үлетпүр барааннарын чедиштир садарының арга-зын көөр айтырыгны тургузуп келгени черле чөптүг. Хереглекчилерниң ылаңгыя ховар барааннарга дидегларин-негелделерин өөренип көргеш, эртнем чылын садыглаашкының бир янзы хевирин ажыглап, албан черлериниң, организацияларның, будүрүлелерниң коллективтеригеле ындыг барааннарны садарын организастадывыс. Садыглаашкының бо хевири-биле 520 коллективти хандырган бис. Ынчалзажок мынчаар садыглаанывыстың түңнелин ап көөрүвүске, ховар барааннар эвээш болганындан хереглекчилерни домей-ле чедир хандырбайн барган бис. Кызылдың үлетпүр барааннар садыы чыл санында Садыг министерствозунуң Кызылда садыг баазалары, «Росторгодежда», болгаш «Рособувторг» организацияларының барааннарыны моонгон садар будүрүлелери база түс черниң үлетпүр черлери-биле керээлерни чарып ажылдап келдивис. Эртнем чылдың түңнелин-биле ол черлер керээлиг хүлээлгезин чаңгыды-даа чедир доттандырбаан. Бир чылдагааны ол.

Барааннар будүрүп бээрин аазаан еске-даа керээлиг организациялар хүлээлгезин чогуур үезинде чедир күүсетпейн келгени шын. Чижээлээрге, Дагестанда, Литвада керээлиг фабрикалар хевистер, керээжен улустуң иштики хептерин чорутпаан.

— А ынчаарга черле барааннар тыптынарының аргазын бодап, хемчеглерни ап турар боор аа?

— Ынчанмайн канчаар, аңаа-ла орар болзувусса, чурттакчыларны барааннар-биле хандыгып шыдавайн баар бис. Садыг шутүмүнүң харыысалгалыг ажылдакчылары бараан тывар дээш чөрле олут орбайн келди. Чурттуң аңгы-аңгы хоорайларынче 26 удаа чордулар. Ол чоруп турган, 8 млн. рубльге чедишпейн турган барааннарны немей садыл алгаш келген. Бо харын чоннуң негелде-хереглелдерин хандырарына дузалаан. А бодувустуң садыг рыногунуң кирилгезин маңаа демдеглевес болза бала хоржок.

— Эртнем чылын ховар барааннарны колдективтерге үлештирип садып турган. Ынчаарга садыглаашкының бо аргазынга чөп домей-ле таарзынмаан. Чаа чыл үнерниин будүүзүүде бо талазы-биле чугаанны хоорккүүском биле садытпын түскай эртемниглери кылып, оон түңнел үндүрүп, сатып алыкчыларга еске арга-биле садыглаарын бир янзы көөрүн дутурушкан. Харыында садыглаарывыс амгы чаа аргазы — социал чөптүг чорукту сагыырының база бир түгула үндезинин кыздыр санаанын чугаалалывыс. А чогум ындыг аргалыг канчаар садыглаарывының чурумун чоңга тайылырлаарам Александра Салчаковна?

— Бирээде, чурттакчы бүрүзү тыптырын каан чуруктур визитка-карточкалыг болур. Ындыг карточка Кызыл хоорайда кирер бижидилгелиг деп ынаныызын турар документ болур. Оон-биле кады бирээзинин оңу —кызыл, а өскезинин— ногаан оңнуг талоннар база бөөр. Бо чылдан 1993 чылга чедир даараан кылыгларын, трикотаждан болгаш кештен будүрген хептерин кызыл талоң-биле садыглаарын көрген. А 1991 чылдан 1995 чылга чедир амыдыралдың культура болгаш ажыл-агыйга хереглөөр барааннарын ногаан талоңга садыглаарын докпаттакп. Бо ийи талоңга садын алыр хемсынындар, эт-сеңнер үүле ховар барааннарга нөрдүгенин үттүп болбас.

— Ол талоннарга бир кижиге бараан бээрининг нормазы чүү хире ирги?

— Садын алыкчы кижи талоннары-биле чүү хире бараан ап болуруун билип алыры черле тутуда. Чоннуң бараан садын алыр нормазын көөп турар нурлавындан база ангылал берген фондудан үйт-биле тургуспас болза, хоржок деп көрдүвүс. Оны барымдаалап чижек-норманы-даа ылдывыс. Ынчалзажок амгы байдалывыс-биле алырга, чоңга бараалгадыптар бараанларывыстың ассортиментизи чүгле 15-25 хуу болду. Ындыг-даа болза, чүгула хереглелдиң ховар барааннарынга дараазында нормаңы тургустувус: кештен даараан сапыкты азы уңгыны, даштыкы чуртка будүрген эр, керээжен база хомдон даараан идиктериниң бүгү хевирлериң ховар бараанларга хамаарыштырып турар. Олардан талоңга чүгле бир эжеш идик алырын докпаттаптап. Салып алыкчы 3 чыл иштинде чаңгыс идик-биле канчаң шыдамчыл деп хөнүдээр чадавас. Ол коичуг чоп. Ынчалзажок чыл дургузунда курлавыр көрип көөр болза, ол норманы ассортиментиниң аргазын көөр бис. Даштыкыга даараан бүгү хевирниң кылыгларының эр костюмнер, керээжен ышкы тоннар база чурттуң иштинге будүрген шак-ла ындыг хептерни талоң-биле садып алыр. Бир эвес бараанның өртээ үүле 100 рубльге чедир түңнүг болза, садып алыкчының күзээни-биле бөөр. Чижээлээрге, даштыкыга будүрген халат азы платье диңниг. Оон өртээ 20-25 рубль болган болза, бир садып алыкчы ону 2 азы 3 чедир ап болур.

Бараанның өртээ 100-тен 200 рубль чедир түңнүг болдур болза, бир кижиге үш кезекти бөөрин көрген. Чижээлээрге, бир платье-костюмнүң өртээ 65 рубль болза, ону үш кезекти садып ап болур. Бир эвес бараанның өртээ 200 рубльден аша бөөр болза, ону үүле чаңгысты садар. Трикотаж кылыгларың талоңга чаңгысты чоншээрээр. Үүле даараан ындыг хептер колдуунда даштыкы чуртка будүрген болур-дур. Кештен даараан эр, керээжен бөрттерниң, кештен ышкан моонгудуктарны, тоңну талоңга садарын нормалап каан. Бараанның өртээ 100 рубль чедир болза, чижээлээрге, тоолай нежинден даараан бөрттүң 25 рубль ышкажыгай, ону бир хереглекчиге 4 кезекти садарын көрген. Үстүнде адаанын бараанларның өртээ 100-тен өрүлей бөөр болза, бир садып алыкчыга үүле чангыгысты бөөр алаар-дыр.

— Мебель айнаа бир кижиге кандыг ындыг үлештирерин сонуургаан турардар бээ хөй. Ол ышкаш хевис айнаа, электрибиле ажылдаар ырын эт-херекселдерни садарының нормазы кандыг?

— Мебель айнаа, электрибиле ажылдаар ырын эт-херекселдер, хевистер чугула хереглелдин бараанныры болуур-дур. Оларны база-ла 5 чыл иштинде талоңга садарын көрбө, бо нижиге нормалап бөөр. Даштыкыга болгаш чурт малчыле будүрген болуктеп садар мебельдерни бир кижиге чангысты садар, оруунуу харын 2 номерти берип болур. «Урал» мотоцикли, чүгле өөрүтүр «Муравей» деп мотороллерни, автоприцепти бир кижиге чангысты садар. Даштыкыга база чурттуң иштинге будүрген хевистерни база талоң-биле садып алыр. Оңу шиин будүүзү чангысты алыр. Шала кырааңы чадар хевисти 15 дарбаалчың метрин садарын чоннооруун. 100 рубльден өрү өртемнүг азымак сервизтерни бир кижиге чангысты садып. Оон аңгыда бүгү маркалың телевизорларын, НЖ-303 магнитофонларны, техниспортчут болза, 5 велосипедтиг талоңга садарын көрген. Даараның, хен чүүр машиналарны, соодукчуларны, соодукчулут камераларны, аптырар машиналарны, техниспортчут болза, автомашина дугуйларын 5 номерти талоңга садар. Ол бүгү бараанларны бир кижиге садары база нормалыг.

— Үстүнде адаттыгжы ховар барааннарны талоң системазынче киирген. бир кижиге садар чижек-норманың тургуспазы чөптүг-дүр. Ынчаарга арткан бараанларны республикада канаа бы-жидилгелиг болгаш Кызыл хоорайда внаатка-хартыскалыг чурттакчыларга хостуг садыглаан ап болуруп үүгелевээ болгай силер. Ол чогум кандыг бараанныл, Александра Салчаковна?

— Хостуг садар бараанларны номчукчуларга сонуургадыры артын болбас. Республикада көөр сөөлгелиг чурттакчылар чорук-хереэн будүрүп келгеш, хереглээн бараанын садып алырда, ол дузалыг чадавас. Чүгле паспортун уттуп болбас. Ол чок болза, садыгчылар бараан сактайн баар. Хоорай-даа чурттакчыларга өөнтиг-карточкалың домтаамал ап хорааан. Даштыкыга болгаш чурттуң иштинге даараан уругдар хептери, оруң херекселдерге, уктар, постылының ангы-аңгы хемнелерин, удазыннар, оон аргаан кылыглар, электропылесостар, электромиксерлер, галантерея, парфюмерия кылыглары, алдынган будүрген кылыглар болгаш өскедээ бараанларны хостуг садарын шиитиргээн. Республиканың болгаш хоорайның аалчыларынга № 3 «Сувенирлер» магазинының ужу кезээде аныы. Магазинниң садытчылары дыштаныр хүн чок ажылдап турар. Оон садыгчыларга келген аалчыларга шилип сиилбээн кылыгларны, галантерея, барааннарын баравалгадыр.

Бараанларны талоңнарга садыглап шиирикпеннге биитин амыдыралдыстың нарыядап келгенинге хемелеп, эң дээ чүрттүүлүг биле эвээш. Эң-не кол чүве — бараанларның кудумчуларының чедиишкин турарында. Ынчангаш садыг шүүлгезинге ажылдакчылары чоорук хереглелдерни чедир таныжырар дээш чүрттүүлүг өскө чөп-лери-биле харылзаалы түзүп, курлавырларын тып ажылдаар ужуруг бис.

Сибриимаа ЧООДУ беседелешкен.

ЭПТЕЖИП БОЛБАС ЧОРУК

ССРЭ-ниң Президентизинге адрестээн чагааларга хамаарыштыр

ССРЭ-ниң Президентизиниң канцелярияызынга Прибалтикада болуушкуннарбиле холбаштыр хамаатылардан хөй санныг чагааларның көөрү уламчылавышаан. СЭТА-ның корреспондентизинге ук материалдарның чамдыызын дамчыткан. Чагаа бүрүзүнде Литвада, Латвияда, Эстонияда кижилерниң салым-чолу дээш дуврээнин болгаш сагышсыраашкын илереттинген, оларның амыдыралчы болгаш хамааты эргежажыктары коичуг бөөрге байдалда таварышкан.

ССРЭ-ниң Дээди Совединиң индиринден М. С. Горбачев тургустуна берген байдалдарга ялзы-бүрү талаларның санал-оналдарын барымдаалап көөрүнче бодуун удурланчыкпаларын чаңгыс удаа эвес кыйгырган. ССРЭ-ниң Прибалтикада чурттап турар хамаатыларының чүс-чүс, муң-муң чагаалары келген дээрзинче болгаш оларның эргелерин камгалаарын ында негеп турарынче кичээнгейин ол утпадырып келген.

Чижээлээрге, мындыг чагааны көрээли: «Орус дылдыг чурттакчы чоңну узуттаар дугайында кыжаныышкыннарны «Саюдистин» төлээлекчилери Вильнюстуң радиозун дамчыштыр бо-ла телеграмма-ультиматум и ап эвээш эвес. Сайзырагай Прибалтикага ындыг байдал тургустуна бээр деп чаргык чыл мурнунда кым-даа бодаваан болгай.

Бо талазы-биле Рыбинск хоорайдан СЭКП-ниң эге организацияларының болук секретарьларының бижээн чагаазы байдалга хамаарыштыр боттуг коруушкун-биле ылгалып турар. Эштер **Вдовин, Гусев, Данченко** болгаш өскелер-даа (чагаада 118 кижи ат салган) боттарының туружун мынчаар илереткеннер: «Литвада байдалдың чидигленгенин бистиң хөлчок-ла дувүредип тур. Республикага буржуазный тургузугну катап тургузарынче болгаш ССРЭ-ден ангыланырынче чүткүп турар Литваның амгы удуртулгазының хамыктың мурнунда антиконститусчу хөделиишкиннеринден ол өөскүп үнген деп санап турар бис. Литваның бүгү девискээринге ССРЭ Конституциязының күштүг болуруп чоокку үеде хоойлу бзүгаар катап тургузарынче, корум-чурумну, амыдыралды болгаш хамаатыларның айыыл чок чоруун хандырарынче ССРЭниң Президентизин, ССРЭниң Дээди Соведин кыйгырып тур бис».

Президент чагыргазын Прибалтикага киирер, ССРЭ Конституциязын республикаларга күштүг болдуруп катап тургузар дугайында дээн ышкаш ындыг янзылыг саналдар республикаларның «иштики хереглөөринче» холгаарлавас дээр дугайында негелделерниң агымында соолгу үеде шуут дуддуне берген. Ыланган хөй-ниитиниң санал-оналларын өөренип көөрүнүн бүгүзевилел төвүүн сан-медээлерин бүүгаар алырга, айтырыгларга харыылаанларын 55 хуузу Прибалтикага шериглериниң хөделиишкиннерин бүрүү шаап турар. Шынап-ла, хан төгүшкүүнүңге агартыныышкының барымдааларны сарыылдыг кандыг-даа кижиге тывары берге.

Ынчалзажок айтырыгларга харыылаанларның 29 хуузунуң үзел-бодалын билип алыры база артык эвес. Оларның санал-бодалы хөй кезиниинге удурланыышкан болуп турар. Чижээлээрге, Гродненск областа Коенда рим-католик хүрээнин лама-зы И. В. Гиль ССРЭ-ниң Президентизинге мынча деп бижээн: «Литвага Президент чагыртазын доп-доораан кирер херек. Бир эвес ынчалдыр кылбас болзукарза, кижилерниң салын-хуузу дээш бурган мурнунга харыылаар апаар силер».

Чагаалар болгаш телеграммалар «негөөр», «чедип алыр», «доп-доораан», «ниитпирлии-биле» деп сестер-биле долдунган. Кижилерниң киленги болгаш шыкыгтыышкыны хемчээлии ашкан. Ынчалзажок ССРЭ-ниң Президентизиниң турумун кижилер улуг чөптүүшүүшкүн-биле көрүп турар. Прибалтикада болуушкуннар-биле холбаштыр оон мурнунда «ниитаа берге сорулга» турун тураа. Тургустуна берген байдалды «кончуг сөөлгелиг-чалыы-биле» көөр дериг деп, Франциянын ышкыны хелтирентер министри Р. Дюма санап турар. Чеди эвес, а чүс чеди катап хемчээни негеттиишин турар байдал дугайында чугаа чорун-даа турар болза, ада-чурт удурланыкчыларының маргылдаачугаалыңга «оваарыкчалыг болур» деп сос барын ажыглаттыкмайн турар. Черкасск областа райсовет даргазы оон Черемышнинокуун чагаазы ол дугайын база сагындырып келирге: «...Литваның политиктиг бүгү-ле күш-терин утаап-сарыылдыг уңгу даянып, «совсал көөрүнче, национал көөр хоон чок чоруткуу өөскүтөөнинче кыйгырып тур бис».

ССРЭ-ниң Президентизиниге адрестээн ыртаны номчаш, мындыг бодалга кижи келир-дир: политиктиг дискуссияларны болгаш шиитирлел амыдыралын демейлештирип, маргылдаалыг ниитлелдиишкинниң задардан шоодерге шилидип болбас. Съездилерниң болгаш митингилерниң индирлерниг, чагаалаларга болгаш чагаларга турушкарының ускуленжиишкинге турун болур бол за-да, бөгүнү амыдыралга ап чоруктуң өөскүтөөнинче кыйгырып тур бис.

Т. ЗАМЯТИНА.

ХААР БЕ?

Аазаашкыннар күүсеттинмээн, ажыл соксадырынга чедер деп барган.

Хорум-Даг ортумак школазының интериадының столовайының салгылдан турган башкылар, ажылчыннар эрткен чылдың июнь 11-де ажылын дара соксадыр ужурга таварышкан. Чылдагааны — школа, интернат, столовая черлериниң ханалары, дээвири ирээш, кээп дужериниң кырында келген.

1941 чылда туттунган бо школа чогуур негелде ёзугаар туттунмаан — тудуг омулынга чаа-ла чанчыгып бар уораан бөдүүн араттарның даа-ла ол. Ырак тайгадан чудуктарны аът, шарыла-биле сөөртүп, ажы-төлүге эртем билиг чедил алзып дээш кылып тургаш, школа тудуп бергеннерге чүгле «четтирдиниз» деп мөгеер чугуулдуг бис. Школаны доозанчардан ат-сураглыг, ажы-ажы бедик мергежилдиг кижилер үнүп, чонунга, туруунга төлептин-биле баазан болуп чоруурунга хорум-дагжылар чоргаарланыр.

Ам-ны уеде школаның фундамент орнунга кылган проектери, сөстөлары, шаландары эргижөзөнинден школа болунуң эге туруунун чидирип, бүдүн-бүдүн каналар черже олуруп батган. Школала чангыс-даа дезим шалалыг класс чок, харын маңзаларының 70-80 хуузу сандан үнген. Класстар тар бичии, каранры болганындан класстан ташкаар ажылдар чөпүдер ангы өрөөлдөр чок. Интернаттың чамдык ханаларын хол-биле идерге, шимчеп, ойлуп турары өөреникчилерге сиза айыылдыг. Чамдык ханалар бүстүп дужериниң кырында. Маңзалар ирээнинден халаглар хозалгаш үштүнүп, дээвир ханайгаш, озал-оңдак айыылыын тургуза берген. 1934 чылда ажыглалга киргеи столовая база сандан үнеринге келген.

Бо-ла бүгү байдалды 1970 чылдан бээр районнуң улус өөредилге киздизинге, райкүүскомга, партия Чөөн-Хемчик райкомунга каш уйгаа ыяжадып, чаа школа, интернат, столовая тудуп ажыглалга киргеп. Ынчангаш Хорум-Даг школазының коллективи бо бүгүнү өөренип, сайгарып көргеш, районнуң, республиканың харысалгалыг ажылдакчыларының аажок көзеп, коллектив-биле ужурашкаш, школада байдалды көргеш, түннел үндүрүп, дээштиг хемчеглерни дарый алырын дилээн.

Эрткен чылдың июнь 13-14-түн хүннерінде республиканың Улус өөредилге министерствозунуң, Чөөн-Хемчик райкүүскомунуң, партия райкомунуң төлөөлери Хорум-Даг школазынга кээп, башкылар, ажылчыннар-биле ужуражып, школаның, интернаттың, столовайның амгы байдалын өөренип көргеннер. Хорум-Даг школазынга болган хураага республиканың улус өөредилге министри Н. С. Конгар, ол-ла министерстволуң тудуг талазы-биле инженери В. Д. Даваалай, райкүүском даргазы М. Б. Доңгак, райархитектор М. С. Монгуш, улус өөредилге киздизинин эргелекчизи тургаи А. Б. Монгуш, «Чыраа-Бажы» совхозтуң директору турган Д. Ч. Куулар болгаш Н. Д. Монгуштуң директорлааны школа коллективи киришкен. Школа коллективинин негелделеринде факт-барымдаалар цыл болуп бадыткаттынган. Школада байдалды бүгү талазы-биле чугаалажып, хандыр сайгарган түннелинде бо чылын ажыглалга кирер ужурлуг 2 аал чурттаар ийи бажыңны, интернат, столовая кылдыр эде тударын «Чыраа-Бажы» совхозтуң директорлуг-даа, райкүүском даргазы А. С. Монгушка ужураштым.

Эрткен ужуражылга сөөлүнде Улус өөредилге министерствозундан-даа, райкүүскомдан-даа школага дуза кадып кижи келбээн. «Чыраа-Бажы» совхозтуң директору халашкан, улус өөредилге киздизинин чаа эргелекчизи М. В. Борбай-оол Хорум-Даг школазының удуртукчуларынга бо талазы-биле дээштиг дуза корүүспейн турарын ажыглагай эргелекчизи А. С. Монгуш чугаалады. Школаның крышазын бускан. Шифер чедишпээнинден крыша долузу-биле дуглаттынмаан, 2 класстың шалазын солаан, шупту шалаларны солуур дээрге, тудуг материалдары чедишпээн. Интернат тудуунун фундаментизи безин салдынмаан. Ынчангаш интернатты август 15-те дооза болган аазаашкын херек кырында боттанмаан.

Декабрь 13-те Хорум-Даг школазының удуртулгазының дилээ-биле оларга база катап четтим. Интернат тудуу орту безин четпейн, тудуг материалдары чогундан ара соксаан, кажан катап эгелээри билдинмес дээрзин өөредилге эргелекчизи Сүрүн Дорбаковна Монгуш чугаалады. Чаа интернатты Чаа чыл бүдүүзүнде өөреникчилерге белек кылдыр бээр дээш Чыраа-Бажының тудугжуларының аазаашкыны күүсеттинмеэн ол. Ындында-ла тар, бичии школаның 3 клазын интернат кылып каан, 3 бичии өрөөлде 8-тен 14 чедир оруннарны тырый салганындан оларның аразы-биле кижи каржып эртери берге. Өрөөлдерни аштап чууру өөреникчилерге, ажылчыннарга халаглыг. Школага, интернатка узаткан хүнүң бөлүктери кичээлдээр, спортчу секциялар, бөлүмнер эрттинер болгаш кижизидикчи башкылар ажылдаар аңгы кабинеттер дугайын чугаалаан-даа ажыы чок. Октябрь айда районнуң улус өөредилге киздизинин эргелекчизи М. В. Борбай-оол школага келгеш: «Интернатта өөреникчилерни Чыраа-Бажы школазының интернадынче көжүрерин республиканың улус өөредилге министри дужаады» деп Хорум-Даг школазының удуртулгазынга дыңнаткан. А интернатта чурттап турер өөреникчилерниң ада-иези, колдуу-ла малчыннар: «Кыжын соокта уруг-дарыг чанаттаар дээш докуп-дожап. айыыл-халак таварышса канчаарыл?» дээш чөпшээрешпээн. 31 кижи чурттаар ужурлуг «интернаттың» 3 өрөөлүнде 40 ажыг кижи чурттап турар. Орун чедишпээнинден чамдык малчыннарның ажылтөлү суурда төрелериниде чурттап, улуг-ла хайгаарал чок чорун турарлар. Малчын Зоя Дары-Сүрүновна Монгуштуң 2-ги класста оглу Алтай-оол турум чурттаар чер чок болганындан өөредилгези баксыраан дээрзин башкылары бадыткады. Хайгаарал чок, өглөр кезип чоруур, таарымча чок байдалда өөреникчилерден калдыг эки өөредилгени, корум-чурумну маналр боор.

Школаның башкылары 2 талчегде, эртенгинин 8 шактан кежээкинин 19 шакка чедир амыр-дыш чок ажылдап турарлар. 8 башкының чурттаар бажыңы чок. Олар таныш-көрүштерининг, төрелдерининг аразында чурттавышаан. Уругдар садында орун чедиштес. Башкыларның садикке турган уругларының 3 хар четкеш-ле оон үндүр бижидип, ажылдаан ада-иезин эдерип чоруп турарлар. Бо-ла бүгү шинчилеттинмээн айтыыглар өөреникчилерниң, башкыларның ченик негелдези-биле өөренип, ажылдап, чурттаарынга таарымчалыг байдалдарны тургуспайн турары билдингир.

Бир эвес өөреникчилерниң часкы дыштанылгазынга (март төнчүзү) чедир интернат тудуун дооспас, чаа школа тудуун эгелевес болза, өөреникчилерниң ада-иелери, башкылар, ажылчыннар ажыл соксадышкынын эгелээр деп шинтпирлээнин улуг дүвүрел-биле дыңнаан. Район, республика чергелиг харысалгалыг ажылдакчыларның, улус депутаттарының сөглээн созуп эгелевес, хоозун аазаашкыннар кылыр чоруу мынчыл күзенчиг эвес базым кылырынче хорум-дагжыларны албадапканы ол.

Школада нарын айтырыгларга хамаарыштыр шүгүмчүлелдиг материалдар «Ленинчи оруукка» ийи удаа үнген. Мынчага чедир аңаа харыыны районнуң удуртукчуларындан кым-даа бербээн. Район солунун аңы-аңгы чергенин удуртукчулары, улус депутаттарыны херекке албааны ол бе? Ынчангаш бо материалды «Шын» солунче бижирип хорум-дагжылар дилээн чүве. «Шынның» үнүп үстүнде аңы кирген удуртукчулар дыңнаар ирги бе? Үе эртип тур!

Мерген-Хөрел МОНГУШ,
«Ленинчи орук» солунуң киздизе эргелекчизи.

ШАГААДА

ХОЙ ЧЫЛДЫ УТКУП ТУРА

Шагааны сөөлгү ийи чылда чер-черлерге демдеглеп эрттиргеп-даа бол, ук хемчеглер ёзулуг байырлал деңнелинге ам-даа четпейн турары билдингир. Оон бир чылдагааны — Шагааның үр уеде кагдынган тургаынындан оон оюн-тоглаазының, ёзулалдарының уттундургалы. Ол ышкаш байырлалды организастап эртиридип турар кижилериниң-даа, кирижикчилериниң-даа дуржулгазы кончуг эвээш болуп турарында. Оон ужурундан боол чадавас, сөөлгү уеде Шагааны шажын-чүдүлге-биле холбап, ону эрттирерде ыяап-ла сарыг-шажынның төлээлерин киириштирер дээр хөөннер тыптып турар. Ол база-ла шажын-чүдүлге деп чүл, Шагаа деп чүл, аңаа сагыыр сагылгалар, барымдаалар, ёзулалдар кандыг боорул дээрзин орта билбес болганывыс-тыр. Ол ышкаш кажан Шагааны хорүп турар уеде, ол дээрге чоннуң чанчылы эвес, сарыг-шажынның сагылгазыдыр деп шын эвес суртаалдап турганының уржуу болуру чугаажок. А ол байырлал — шажынның мурнундала тывылган улусчу чанчыл.

Шынап-ла, төөгүден база чамдык барымдаалардан алырга. Шагаа болгаш чоннуң еске-даа уе-шаг эргилдезин демдеглээр, (оваа, сут бажы дагыыр дээш ышкаш) хуулгаазын бойдус-биле, чемгеримчи чер-биле холбашкан чанчылдары шагдала, сарыг-шажын 1700 чылдарны сөөлүүреди Тывага күрүне шажыны боол доктаар мурнунда-ла тыптып, бижыгын тургустуна берген боорул аскерер бис.

Оон бир хереченизи кижи төрелгетеннин баштайгы амыдыралының уезинде-ле отка чүдүүр, тайга-таңдыга чалбарыыр (тотемизм) ыпдыг уеден амга чедир «сая салыыр» ёзулалдың артып калганы ол деп санап болур. Ынчап кээрде Шагаада шажынчы утка эвес, а амыдыралчы сагылгалыг утка болдааны билдингир. А шажынчы ёзулалдар чоннуң шагда бижыгын доктаай берген чанчылдарынга бир-ле чергезин-биле «чыпшына бээрин» төөгүдеи билир бис. Ынчап кээрде, төөгүдүг үелер эртиеи тудум, бүрүнгү чанчылдар-биле шажынчы ёзулалдарның чамдык сагылгаларының холбажы бергилзэри чайлаш чок апаргылаар, оон ужун шажынчы болгаш амыдыралчы сагылгаларның кызыгаарын ылгаары парын, ону чүгле эртем ёзуулу-биле бадыткап, шын-ыдар апаары чугаажок. А Шагаа — шаг-үениң эргилдезин. Чаа чылды утказан чоннуң байырлалы, улусчу чанчылдарның, спортчу оюн-тоглаанның байырлалы.

БЕЛЕТКЕЛ АЖЫЛДАРЫ

Шагаа бо чылын февраль 15-16 хүннеринде болуп эртер. Шагаага хамаарышкан бүгү-ле организастыг белеткел ажылдарын чер-черлерге доктаамал ажылдаар хой-нинти органпзацияларының төлөөлериниден тургустунган «Байырлалдар, ёзулалдар комиссиязы» база культура ажылдакчылары харыылаар. Ынчаарга белеткел ажылдарын чинигедир база улам тодаргай болдурар дизе, Шагааны 2 бөлүкке (даштыгаа, иштигээ) база 3 кезекке (чижеглей) үлей коруп аар болза, моон соңгаар ынаыг чурум чанчыл боол быжыглырига дыка дузалыг болуру чугаажок.

БЕЛЕТКЕЛ АЖЫЛДАРЫ

Бирги кезээ. Сан салып, чалама баглап, чажыт чажып. Өөрөөл-чалбарыглар кылып, чунгулвар чер белетмээри-биле холбашкан ажылдар.

Белеткел алыр түүлдер: саанны суур чоогу тейте азы стадионга-даа кылып болур.

1. Сан салыр одагжыгаш азы бедиктей чыгган даштар кырынга шала чалгыяк, калбак даш салып аар болгаш аңаа кыпсыр чээргенден эгелээш, артыш болгаш үе аймактыг янзы-бүрү чемнер белеткел алыры чугула.

2. Чалама (ак постен ленталар) баглаар аралында чүү азы хеидиржитеш шөйүн каая ийи даван-даак чагы-ыыгаштарны харга кадап, быжыглап аар. Сан оон мурнуу талазынга тударр.

3. Чамыг чажар «тос карак», сүт кудар сыгыртал хуунчуташ. Сан башкарыышызы —улуг назынлыг хоочун, чамыг чажар эне, оларның чугаалаар алгаг-чалбарыглары.

Ийиги кезээ. Шагаа чемнээр садар буфеттер, аргалыг болза ыяш чемнээ удур белеткеп садар оглөр турары күзенчиг. Аңаа шай хайындырып, далган быжырып, боова-бооргак дээш ышкаш «белеп чемнер» кылып сударынга кооператтерни, хуу кижилерни эвилелдеп, баш удур дутуржуру кончуг чугула.

Үште. Национал спортчу оюннар болгаш еске-даа оюн-тоглаа эрттирериниг дериг-херекселдерни баш удур белеткеп алыры. Чижеп, кажык, тевек, шыдыраа (бутаныт шыдыраалар), даалы, шуру-чинчи (чажырын ойнаарынга херек) белеткеп ап, кайы-бир белеткээн өттө баш удур ойнап турар болза улам таарымчалыг болур. Ча, согун адар каралар, баг кагар мергелер дээш оон-даа еске.

ШИМЕЛДЕЗИ

Кудумчуларга, клубтарже, стадионче, парктарже кирер лажиктер аксына 12 аазытпнын дүрзүзүп чураан шактар хевирин азар. Шактың бир согуну Күскеде, ескези Хойда үскен турар. Ол Шагааның эмблемазы болур. Аңаа эртип турар Аът чылын удээн, үнүп келген Хой чылын уткаан йөрээл сестерин бижирир. Чижээ:

Ак аъттың сүрлүг чылы
Ажыт кирип чаңа берди.
Хөюг дүгүн саглаклады
Хой чыл моорлап чедип келди,
курай, курай!

Ол ышкаш Шагааның деазын турар:

Чарлып болбас ыдыктыг,
Чанчылывыс кагбаал,
Сагыыдын дет камнаал,
Салгалдарга дамчыдаалы!

Ол-ла черлерге тоолчургу маадырларның чурумтарын, аңаа уделге, уткулганың йөрээл-күзээшпин сестерин бижирир. Культура бажыңнары, школа, уруглар салгаларынга артыш-шаанакты бичинлеп кыпсып, чаңгай айдыс чыт-дамчыргузуп болур.

Чүлүүм ЧАП.
(Үзеңчылыг).

Чылдың спортчу лауреаттары

Күш культурага болгаш спортка кым-на-ынак болдур, оон лауреаттары биле-алырындан кым-даа чожам дилес. Эрткен чылдың спортчу чамдык лауреаттары оон-ганыштырывалы, оларның аттары бо-дур: (чурумтардан танып көрүпер). Академиктиг хеме эжикчизин «гроссмейстер» Юри Иансон (Таллин); Минскиден Светлана Богинская (спортчу гимнастика) болгаш «Бокска хандыкшылдыгларның аразындан делегейниң эң эки боксеру» деп аттың эдилекчизи Андрей Курнязка (Фрунзе); сураглыг моге Александр Карелин (Новосибирск); чиик атлетиканың тергиинь Радион Гатаулин (Ташкент).

СЭТА-ның фотохрониказы.

ЧҮС ЧӨЭРБИ СЕСТЕН САЛЗА...

Хууда бодал

Өгбелеривистиң хүндүлээри үш оюннарының бирээзи — хүреш болгай. Сөөлгү үеде оон улам хостуг сайзыралды ап кел чоруруу сагышка черле өөрүнүтүг-дүр. Ылаңгыя көдээ черлерде ону кончуг сонуургаар, аңаа хүндүткел аажок улуг. Аңаа бадыткал кылдыр республиканың совхозтарының хөй кезиинге болган байырлалдарга шүүлген мөгелерни аът-биле шаңнап турарып чугаалап болур. Ол ышкаш чамдык районнар төптеринге моол мөгелерниң болгаш төлээлерниң киржилтези-биле болуп арткылээн найырлыг байырлалдар чоннуң сонуургалын болдурган. Ынчангаш шак мындыг байырлалдарны эрттиреринг шуут-ла чажчылчыдып аар болза кончуг эки. Чүс-чүс чылдарда ковка-хелбээ чурттап келген чоннарның найыралдып ол быжыглаар, сеткилсаглыкын чоокшуладыр.

Тыва хүреш биле моол хүреште ылгал чок. Тывалар биле моолдардан өске содак, шудактыг хүрежир улус кайда-даа чок. Ынчангаш республиканың шыырак дээш мөгелериниден шилиттинген оң эң шыырак мөгелни чылдың-на Моолдуң улут Наадымынга хүрештирип турар болза, дыка-ла ажыктыг деп бодаар мен.

А шилиндек мөгелеривистиң ат-алдары улут, аргадуржулгазы белик чоруур болза, тыва хүреш улам корүүтүг апаар.

Чуртувустуң экономиказы арай баксырап турарын билир бис. Ынчалза-даа содак, шудак даараптар яңгы торгу пөстү, кадыг идик даараптар былгаарны тып аар аргавыс канчап шуут чок болду? Содак, шудакты, кадыг идикти, дошкалыг бөртү эки шынарлыг кылдыр бүдүрер кооперативтен тургускаш, аңаа материал-биле хандыртынарынга эптиг байдалды тургузуп бээр үе келген эвес бе?

Бодун-даа, чонун-даа хүндүлээр, хүрешти үнелеп билир кижи сапык азы кроссовка кедип алгаш хүрешкеп ажыы чок боор. Джинсы чүвүр, трико, кроссовка-биле каастаныры көрүш чок.

Ам чүгле сагышка анчыг боол артып турар чүве — чамдык районнар база совхозтар төптеринге чүс чөэрби сес мөгениң хүрежи бедик деңнелге артып турда, республика найысыдалынга артер чажчыл болган алдан дөрт мөгениң хүрежиниң деңнели туду боол турары. Ол орта хүрештиң дыгыаңгы хевирлеринге кандидат, азы мастер аттыг, чиик деңнелиг мөгелер колдады хүрежир-дир. А ёзулуг күш дамыр-даа, мага-бот-даа талазы-биле тыва хүрешке тааржыр мөге кижилер чамдыкта аңаа көрүкчү апаар ийикпе, азы шуут келбестер-дир. А шилиндек мөгелевни эге салыгларда-ла боттарын хүрештирип каапгар түүлдер база бар. Ынчан хүрештиң көрүштүг чоруу кудулаар чүвезин ол. Борта саналдакшынгыт чүве, республика чергелиг кандыг-даа маргылдааның эрттирикчилери боттарының азы кандыг-бир кижиниң сонуургалынга дүүштүр эвес, а бүгү чоннуң эргелажы дээш ажылдаары кончуг күзенчиг.

Чонуң база мөгелериниң күзелинге дүүштүр база тыва хүрештиң шынарып белидер соруглга-биле республика найысыдалынга чыг санында болур «Найыралр шаңналы дээш маргылдаага база Наадымга чүс чөэрби сес мөгениң хүрештирериң челип алыры кончуг чугула. Оны үе иетеп келген. Бо талазы-биле аргасүмеден солчуп көрүвүссе чүл?

Дмитрий ДУРБУЙ.
Кызыл хоорай.

Телевидение

ЯНВАРЬ 25
БИРГИ ПРОГРАММА
МОСКВАДАН

6.30 «Эртен». 9.00 Инновация. Маркетинг. Түннел. 9.15. Мультфильм. 10.05 «...16 харга чедир болгаш оон улут назы». 10.45 Улусчу аялгалар. 10.55 «Бажың бүрүзүнче кир». Уран-чечен фильм. 5-ки сериязы. 12.00 Медээлер. 12.15—13.10 «Австралияның хроникалары». Телефильм. 3-кү фильм. 15.00 Инновация. Маркетинг. Түннел. 15.15 «Хоорай кыдыында эмнелге». Уран-чечен фильм. 9-ку сериязы. 16.20 Авам, ачам база мен. Урут ийи харже киришкен. 16.50 Уругларга фильм. «Иванко биле Погашин хаан». 18.10 Контактформум. 18.40 Фигурлут чуглулаашкын. Европа чемпионадының Херээженнер. Хостуг программа. Болгариядан ламчыдылга. 19.40 «В биле Д» программа көргүзүп тур. 19.55 «Бажың бүрүзүнче кир». Уран-чечен фильм. 5-ки сериязы. 21.00 «Үе». 21.45 «В биле Д» программа көргүзүп тур. Чапсарда — Медээлер. 00.45 «Өг-бүледе байдал ёзугаар». Уран-чечен фильм. 2-ги сериязы. 01.50—02.35 Орус уран чүүлдүн. 100 чыл болганын-га.

ИЛИГИ ПРОГРАММА
МОСКВАДАН

8.00 Эртенги гимнастика. 8.15 Эртем-тайылбырлыг фильм. 8.45; 9.35 Бисти долгандыр турар хүрээлел. 1 класс. Москва—ССРЭ-ниң нанысылалы. 9.05 Англи дыл. 1-ги чылы. 9.55 Телефильм. 10.05 Англи дыл. 2-ги чылы. 10.35; 11.35. Физика. 8 класс. Чаштанчы чүге чиде бергенил? 11.05 «Великобритания богун». 12.05 Кыска хемчеглиг уран-чечен фильмнериниң программазы. «Илбичи», «Менче яблоктан дажавыт». 13.25 «Улусчу ырларга ынакшыл биле». 14.05 Телефильмнер. 14.45—15.35 Концерт. 17.00 Делегей улустарының чогаадылгазы. Индия. 17.30 «Бо-дүр маэн суурум». (Алтай край). 18.30 Бүгүдеге спорт.

КЫЗЫЛДАН

18.45 Медээлер. 18.50 Медээлер. 18.55 «Тыва ТВ чалап тур». Видеоканал. 19.55 Чарлалдар.

МОСКВАДАН

20.00 «Тамчыктыг удумар, чаштар!». 20.15 «Правда» кудумчузу. Телеочерк. 21.00 «Үе». 21.45 «Миланга болган үптээшкин». Уран-чечен фильм. 23.25 Шанак спорту. Делегей чемпионадының. 23.55—01.15 «Дүнеки болгаг».

ҮШКҮ ПРОГРАММА
МОСКВАДАН

18.45 Мультфильмнер. 18.55 Коллаж. 19.00 В. Высоцкийниң чырыткылыг тураскаалынга. 19.45 Россияның парламент медээзизи. 20.00—20.15 «Тамчыктыг удукар, чаштар!».

КИНО

ЯНВАРЬ 25-ТЕ

«НАЙЫРАЛ»: «Берег спасения» (2 сериялыг) 10.00, 13.30, 16.00, 18.50 шактарда.

Видеозал: «Танцуй, танцуй» (2 сериялыг. Индия) 9.20, 12.20, 15.20, 18.20 шактарда.

«ПИОНЕР»: «Волшебная лампа Аладдина» 9.20, 12.50, «Вундеркинд» (фантастика) 11.00, 14.30, 20.00, «Гибель черного консула» 16.10, 18.10 шактарда.

«КАА-ХЕМ»: «История о принцессе-пастушке и её верном коне Фаладе» 14.20, «Антелочек» (АКШ, 16 харга чедир) 16.20, 18.40 (узаткан) шактарда.

«ВОСТОК»: «Друг бедных» (2 сериялыг. Индия) 14.00, 16.40, 19.20 шактарда.

«ЕНИСЕЙ»: «Родной ребенок» (2 сериялыг. Индия) 15.00, 17.50 шактарда.

КЕЛИР ЧАЙ—ОНЗАГАЙ

Харыкар ам 20-26 аразында болза, тергиин-не! Пионер вожатыйы силер бе азы башкы бе? Уруглар садының кижизидикчизи бе азы студент бе? Азы болгум удуртукчузу силер бе? Ындыг болза, оол-даа ам! Англи дылга чугаалаар болзукарза, улам тергиин-дир!

ССРЭ-ниң Пионер организацияларының эвилелинин Теп чөвүлели «АКШ-тың лагерьлер вожатыйларының» организациязы-биле кады силерни конкурсче чалап, аңаа тиилекчи болганнарны АКШ-тың чайгы лагериниче вожатыйладып чорудар.

Ук конкурска киржир деп бодаар болзукарза, мынчыг айтырыгга харыыны бээр ужурлуг силер.

— Уругларга ынак силер бе, олар-биле ажылдаар дружулганар бар бе?

— англи дылды эки билир болгаш чугаалап шыдаар силер бе?

— ол лагерьге июнь 1-ден август 30-га чедир ажылдап шыдаар силер бе?

— чугаакыр, хөглүг силер бе, баштак силер бе?

— берге ажылдарны шыдаар силер бе?

— уруглар-биле кады майгынга чурттап шыдаар силер бе?

— шыдамык, тура-соруттуг силер бе?

— ол черге дүрген таваржып шыдаар силер бе?

— спорт болгаш туризмге, ыяш болгаш танцыга хандыкшылыдыг силер бе? Хөгүчүм херекселдерните ойнап билир силер бе? Уругларны кандыг-бир үүлге өөредип болур силер бе.

Бир эвес силер бо бүгү айтырыгларга шүптүзүрээ эки харыы бээр болзукарза, чогум-на биске херек вожатый болурунар чадавас.

Баштайгы бажымны кылынар. 1991 чылдың январь 31-ге чедир пионер организациязының республика төвүделиниче айтырыгны киирип болур. Аңаа февраль 1-де баштайгы шиилде эртер. Тиилээн ийи кижини «АКШ-тың лагерьлер вожатыйларының» организациязының президентизи Билял Хаваүз-биле бөгеделажырыбыс-биле Москваже чорудар.

Далажыңар, сонгаарлаттаңар! 3-39-84 телефончe долгаңар.

Силерниң чорууруңар боттарындан тамаажыр. Чедиишкиннерни күзедивис!

Амур УВАНГУР.

Кызыл хоорай. Красноармейская, 10[redacted]

Индекс 54241.

Редактор
В. Ф. ЧАДАМБА

ТЕЛЕФОННАРЫ: ● редактор — 3-43-34. ● ора лакчылары — 3-33-91; 3-34-17; ● приемная — 3-34-20. ● харыысалгалыг секретары — 3-34-92; ◆ оралакчылары — 3-45-03 Киздистер ◆ партий.-ж.-организастыг болгаш идеология — 3-36-82; 3-36-25 ◆ Советтер ажылынын — 3-34-98; 3-41-23 ◆ үлетпүр — 3-34-49; 3-36-73 ◆ көдээ ажыл агый — 3-41-16; ◆ культура — 3-39-15; 3-37-11; социал айтырыглар — 3-34-57; репортерлар болуу — 3-34-39; ● чагаа киздизи — 3-39-03; ● оочулга — 3-34-93; корректорлар — 3-37-11; ◆ үндүрүкчүлер — 2-27-41; ◆ солун келбейн барганда — 2-32-75; ● бухгалтерия — 3-43-41.

Солун вторник, среда четверг, пятница, суббота хүннеринде үнер. Чылда 260 катап үнер. Хемчээли 2 парлага ачалы. Тираж 27800 экз.

Тыва АССР-ниң Ноян үндүрер чер, полиграфия болгаш ном садыгының херектериниң талазы-биле күүрне комитединиң типографиязы. Кызыл, Щетинкин болгаш Кравченко кудумчузу, бажың № 1.

Чагыт № 44.

Бүгү чурттарның пролетарийлери, , каттыжыңар!

1925 УЫЛДА ДЭЭЗИЛЕТТИНГЕН

ШЫН

1991 чыл январь 26 суббота № 16 (14516)

Салыр ортээ 10 кап. (Чагыдар ортээ 6 кап.).

РСФСР-ниң Компартиязының Тыва рескомунуң, Тыва АССР-ниң Дээди Совединиң болгаш Министрлер Чөвүлелиниң органы

РСФСР-ниң Дээди Совединиң сессиязында

Дээди Советтиң сессиязының январь 24-те болган хуралынга Б. Н. Ельцинниң «РСФСР-де политиктиг база-дал дугайында», болгаш «Прибалтика республикаларга болган болуушкунарның түңнелинде тургустунуп молгеп политиктиг байдалды экижидер талазы-биле соц-гаарлаштың болбас хемчеглер дугайында» илеткелдерниң талазы-биле хүлээп алыр доктаалдарны чугаалажып көрүп уламчылаар үнүрүлүт турган. Ындыг болзажок хүн айтырында кирбээп база бир айтырыг тургустунуп келген.

Ол чүл дээрге 50 болгаш 100 рубль үнелиг тудуш акшаларны орнаар дугайында ССРЭ Президентизиниң үндүрген Чарлыының болгаш ССРЭ-ниң Министрлер кабинединиң хүлээп алган доктаалының дугайында айтырыг болур.

Хурал эгелээриниң мурнунда сессиянның ажылдап турарының дугайында айтырыгларны чугаалашкал. Нижний Новгородтан сонгуткан депутат В. П. Лисин сессияның баштайгы хүнүнүң ажылынга хамаарыштыр Президиумуң адресинге шүгүмчүлелди кылган. Оон санап турары-биле алырга, понедельникте болган хуралга чамдык депутаттар бодамча чок санаалдарны берген. Оон түңнелинде Россия парламентизиниң ат-алдары кудулаан. Чүге дээрге чурттакчы хонган көрүне эрге-чагыргазының дээди органында ажылдап турар депутаттар санал бергеш шын эвес чүүлдер чугаалап турарынга хамаарыштыр медээлер кээп турар-дыр деп, ол чугаалаан.

Хуралдың даргазы Б. Н. Ельцин депутаттың ол саналын чүүлдүг деп деткээш, сеткил-хөөн дүвүрээшкинин-ге алыспайн, боттуг ажылдаарынче парламент кежигүнүнерип кыйгырган.

Доктаалдар төлевилелдерин чедир ажылдап кылыр талазы-биле комиссияның депутаттар тургускан.

РСФСР-ниң чазааның даргазы И. С. Силаев 50 болгаш 100 рубль үнелиг тудуш акшаларны солуур дугайында чурттуң Президентизиниң үндүрген Чарлыының болгаш Россияның чазааның ап чорудар хемчегелериниң дугайында дыка-дыгны кылган. Акша солуушкунун 1991 чылдың февраль 1-ге чедир узадырын, пенсионерлерге 500 рубль чедир акшаны солуп алырын чөпшээрээрин болгаш оон-даа өске хемчеглерни боттандырар дээн турарын ол дыкнаткан.

Сессия ажылын уламчылап турар.

(СЭТА).

«Шынга» чагаалар:

Хостуг индир

Саналдар, бодалдар

Парлаттынган соонда харыы

Акшазын төлевишаан, буруузун билинген

Кызыл районнуң Купгуртуг суурнуң участок эмнелгезинге хеп чүп ажылдап турган Зинаида Севекпиттиң редакцияга бижээн хомудалдыг чагаазын «Боттары төлеп бергин» деп ат-биле «Хостуг индирге» эрткен чылдың декабрь 16-да үндүрген турган. 1990 чылдың июньдала ол хөй уругларлыг ие кылдыр пенсияже үнген турган. Кызыл районнуң поликлиниказының бухгалтерия ажылдакчыларының харысалга чогу-биле документилер чиде берген. Автор боду каш удаа Каа-Хем суурга кээп, чаргылдажып, сүржүп шаг болган.

Ынчап келзе-келзе, оон пенсиязын түгле эртиен чылдың ноябрьдан эгелеп кылган болганнар. Чүге ындыызын айтырып тодарадырга, эрте берген үениң акшазын райкүүскомнуң социал хандырылга илдизинден барып санадын алыр сен дээн. Аңаа баарга база хоржок болган.

Шак мындыг бот-боттарынче чугжуушкундан хоюу калган ие редакциядан дуза дилээр ужурга таварышкан. Шынап-ла, авторнуң чагаазын «Хостуг индирге» парлаан соонда каш-ла хонганда, районнуң төп эмнелгезиниң кол эмчизи харыынга бижиир ужурга таварышкан. Чогум харыы редакцияга январь ортанда келген. Харыыны чорудары элээн саадай берген болган. Чогум чылдагааны та чүде, ону билбес бис.

Ам ол харыыда чүнү бижээн эвес көрээли. «Хамааты Зинаида Севекпиттиң пенсия кылырының документилерин районнуң төп эмнелгезиниң удуртулгазы база бухгалтериязының чидиргенинин уржуундан саадаашкын болганы шын. Бурууглугларны сагындырган. Чогум пенсияның бодуя документилерни дужаагаң хүнүнден эгелеп санап берген. Бо бүгү дээш бурууглуг бис». Кызыл районнуң кол эмчизи О. К. Шыырыпчык редакцияга келген харыыда адын салган.

Пенсия, пособиелерге хамаарышкан хомудалдар сөөлгү үеде, иларгыя бо чылын база катап ковудеп эгелээн. Чоннуң дүрүм бүзугаар алыр акшаларын чогуур хуусаазында шын кылдыр санап доктаадырын саадалы бээр чоруктарны болдурбазы чугула. Ол кымдан хамааржырыл дээрге, бо ажылды дорт кылып орар харысалгалыг ажылдакчылардан хамаарышпайн канчаар. Кижи бүрүзүнге кичээнгейлиг болза эки.

Өскүзүнден өлбес дижир, ынчалза-даа...

Иеден төрээ-ле 4 алышкы бис. Аравыс азарганчыг чаш турувуста чок апарган. Бүдүн өскүс өзүп келдивис. Садиктен интернатка чедир күрүненин долу хандырылгазын көрүп келдивис, ол дээш четтиргенивисти илерелип чоруур бис.

Өскүзүнден өлбес дижир, оозу ындыг. Ынчалза-даа амыдырап-чурттаары дыка-ла берге-дир. Амгы үеде бажывыстың кырында крыша чок бис. Дөргүлтөрелдеривис бар-даа болза, олар хөй ажы-толдуг, боттары сыңмарланчып чурттап чоруур. Бодум оолдуг мен. Улуг акым база оглуг-баштыг, өскүс уругларлыг. Кат-иези болур кижиним чанында чурттап чоруур.

Районда бажын оочурунда турар мен, ынчалза-даа ол чылбас, чылар хамаанчок, куду оочурже бадып турар. Районнуң даргалары-даа, бажың хуваар комиссия-даа берге байдалдыг кижилерни өөренип көөрүп билбес боор-дур. Өскүс-чавыс кижилерниң амыдыралының байдалын өөренип көрүп турар бе дээрзи орта билдинмес. Бажын айтырыын тургузуп чеде бээрге, түгле ыттан эрттирер. «Маңнадыр» дээр, та чежеге, та кажанга чедир маңап кээр чүве. Ол дугайын түгле бурган башкы билир чүве ыйнаан.

Бистен дора бо суурда чурттап турар кижилер чок боор. Социал чөптүг чорук бар чүве бе, чок чүве бе? Бис бодувус ындыг түүлге бүзүреливис өшкен. Бажың үлегези болур ла, алган улузу чурттаар булукпуг, хүү бажыңнарлыг кижилер болур. А бистер ышкаш, шыдалы кошкак кижилер кыдыында калыр. Аттыг-ла берге боор-дур. Ыыт-даааш чок, шыдамыкайлыг манап чоруур чүве болза, бо назынында кижи оран-савага-даа чедиңер чүве деп бе, бо?

Эдуард ХОВАЛЫГ.
Зумрад ХОВАЛЫГ.
Мугур-Аксы суур.
Монгун-Тайга район.

Комбинаттың салым-хуузу кайдал?

Бурунгу Тыва черниң ховар дээн казар байлактыг Хову-Аксының баазазында өөнүг металлургияның баштайгызын ажыткандан бээр 20 чыл артып тур. «Шаг шаа-биле турбас, чавылдак көгү-биле чытпас» деп тыва улустуң үлегер чугаазы бар-ла болгай. Шынап-ла, шаг шаа-биле турбайн өскерлип турда, кобальтыга негелде база өскерли бөрген. Рынок харылзаазынче шилчип, бот-ак-шаландырыышкынче күш-ажылчы коллектив бүрүзү калбаа-биле кирип турар үеде «Тыва кобальт» комбинаттың сан-хөө байдалы нарын байдалда келген. Тодаргайлаарга, түгле кобальт концентрады саткаш, оон кирген орулга-биле амыдырап-чурттаары бергедээн. Ажыы-биле чугаалааргa, кобальт комбинады бо хүннерде борастап чурттап турар апарган. Ынчалза-даа хоозураашкындан үнүп болурунуң аргазы бар.

ССРЭ-ниң Министрлер Чөвүлелиниң чанында Алмаз-алдын кол эргелелиниң шиитпири-биле 1990 чылдың ноябрь 1-де «Тыва алдын» бүдүрүлге каттыжышкынын тургусту. Ол каттыжышкынның чиңгине директору Дадар-оол Сангыр-оолович Монгуш-биле чугаалажыр аас-кежиктиг болдум.

— Тыва алдын-биле байлак. Тываның «Металлогениктиг картазын» ашкаш көөрге, хем бүрүзүнде алдын бар бооп турар. Түгле алдын эвес, моңгун база бар. Моңгун суу, чес, хола, никель дээш... байлактар-ла хөй. Ол бистиң эгээртинмес байлаавыс-тыр — деп, Д. С. Монгуш чугаазын эгеледи.

«Тыва кобальт» комбинаттың кол инженериңге хөй чылдарда ажылдап чораан Д. С. Монгуштуң чугаазын ёзугаар алырга, «Тыва кобальт» комбинаты «Ойнаа», «Алдын» дээр алдын тывар артельдер-биле катай чаа тургустунган «Тыва алдын» каттыжышкынга бо чылдың бирги кварталында шилчидип бээр болза, Хову-Аксының келир үези идегелдиг апаар.

1947 чылдан бээр-ле Хову-Аксының девискээрин геологтар «кодан чыдар чер» арттырбайн шинчилеп, улуг курлавырларның үүжезин тыпкан болгай. Хову-Аксының дагларында чыдар руда-ларда моңгун, алдын, чес, хола үүжелеттинип чыдар. Ынчангаш моңгун казар уургайларны ажыдарын чиңгине директор Д. С. Монгуш бодап олурар кижи чорду. Шынап-ла, руда-ларда алдын, моңгунуң «Тыва кобальт» комбинаттың гидрометаллургия цехинге түгле болбаазырадып болбас деп? Бо бүгү бодалдар, саналдар бүде бээр чүве болза, «Тыва кобальт» комбинатты «Тыва моңгун» комбинат кылдыр эде адап-даа болгай-ла. Бодумнуң шак мындыг бодалдарымны илереткен чагааны республиканың удуртукчулары Г. Ч. Ширшинге, Ч.-Д. Б. Ондарга, Ш. Д. Ооржакка база бижээш чоруткан кижи мен. Ол мээң бодум хүүмда саналымдыр.

Оюн КОРОДА.

Чүү дээш хүлээп алырыл?

Бистиң Бай-Тайга районга «Кадыкшыл» программаны 1987 чылдың июль айда хүлээп алган. Ону тус-тус коллективтерге, совхозтарга-даа чугаалажып көрген. Чон ону аажок-ла деткээн чүве. Ынчанмайн канчаар: кижиге кадыкшылдан артык үнелиг чүве бар эвес.

Ол программа хөй талалыг, ол дугайын тода биживес мен, чаңгыс-ла түүл дугайын черле аажок хомудап, оон эгезинде өскүүн үнгеш, оон хөмүрерип өже бергенин бижиир бодай-дыр мен.

Ийе, бистиң районда спорт залдары бар. Школаларда эвес, харын район төвүнде. Шүй суурда-даа ындыг, амгы үеде Бай-Талда база залды тудуп турар. Ол бүгү дээрге «Кадыкшыл» программаның боттанылгазы ышкажыл.

Ук программаны бадылап алганывыс соонда, ажылывыс дыка-ла шимчеп турду. Спортчу маргылдааларга чоннуң киржилгези-даа улуг, а маргылдаалар дыштанып хүн санында, ол хамаанчок, среда санында чайгы үеде эрттирип, аңаа ескерлерниң төлээлерин безин чалап киириштирип турдувус. Бо дуржулгавыстың дугайын «Шын» солунга-даа бижээнин номчукчулар сактыдыр боор. Чаңгыс сос-биле чугаалаарга, ол талазы-биле үлегер чижээвис республикага калбарган турган. Ол ла программа ёзугаар район төвү — Тээли суурга спорт залын тудуп, ажыглалга киирдивис. Оон ажыдыышкынынга Тыванын барыын талакы районнарының спортчулары кириштин.

Ам бистиң районда спорт ажылы «кара чилиглээн», эгезинде мактап, магадап турганывыс спорт залы хаглыынган. Кара шооча ону дутлап алган, ымны-даа киирбес. Ону, ол залды, районнуң удуртукчулары, спортту дорт харыылаар ажылдакчылар билбес, ону корбээн деп бе? Көрген, билир.

«Кадыкшылга» программаның чугула кезээ — спорт. Ол чүден эгелээрил? Баазадан. А бисте, Тээлиде, баазаның бир хевири — спорт залы бар, ол хиреде аңаа-ла, ажыглал чок туруп берген. Ол-бо черлерже отчётка бар деп киришле турар зал ыйнаан ол. А ажылдаваска, оон ажыы бар бе? Азы оон бараанын көөр дээш тудуп алган бис бе? Спорт залы барда, аңаа ажылды организастаарга, чоннуң кадыынга, сагыглагурумну быжыглаарыга, дыштанылгавын чөп организастаарынга ажыктыг болгай.

Тээлиде удуг, чаагай спорт залын ким кээргеп, аңаа ажылды организастаар ирги? Азы ындыг күш, арга Бай-Тайгада чок чоор бе? Чогенчиин аа!

Адыг-оол СҮРЮН.
Инженер.

ХОЙ ООЛДААШКЫНЫ ТҮЛҮКТЭЭН

Бай-Тайга сыннарының мурнуу электерин дургаар «Барлык» совхозтуң Аксы-Барлык салбырының хойжу коданнары кыштап турар. Ук девискээрде хар чуга. Хат-даа хадываан. Соок шоолуг эвес. Аксы-бардыкчылар кыштаглаашкынга баш удур хынамчалыг белеткенген. Салбырда Көк-оол Сааның бот-орулга-чарылгалыг механизастаан звенозунуң күжү-биле мал чеминь эвээш эвести белеткеп ап шыдаан. Ону төрүүр, төрүвес коданнар айы-биле сөөртүр ажыл уламчылап турар. Садыгжы Хомушкунуң удуртканы тудугжу звено кыштаглар септелгезин шынарлыг чоруткан. Кажаалардың ишти кургаг болгаш чыыт. Бөлүп алган өдээ база четчир. Алдын-Булак суурнуң агитквартираларын малчыннарга шеф дузазын көргүзер кылдыр быжыглаан.

Бо хүннерде ак-не чымыштыг ажыл — хойнуң массалыг ооладаашкыны түлүктээн. «Түсчү-малчын звено» клубтуң кежигүнү Эрес-оол Хертек база Юрий Сараакай, Шериг-оол Мөөктээр, Демир-оол Ооржак, Шой-оол Күжүгет болгаш оскелернин-даа коданнарында 70-деп 110 чедир хой төрээн. Чаш төлү оңчаменди. Өг-бүле, аренда кереэлиг малчын бүрүзү боттарынга тааржыр сакманчыларны четчелеп алган.

Салбырның эртелекчизи Попук-оол Хомушку малдың түскай эртеникилеринден негелдени шыгыырадып, коданнарда байдалды контролга алган.

Александр ХЕРТЕК.
ЧУРУКТА: Шой-оол Күжүгеттиң сакманчылары Светлана, Шончалай Күжүгеттер биле Алефтина Кызыл-оол.
Чылбак-оол КАРА-САЛДЫҢ фотозу.

ПРЕМЬЕР-МИНИСТР ТАЙЫЛБЫРЛАП ТУР

ССРЭ-ниң Премьер-министри В. С. Павлов 1991 чылдың январь 22-деги Президент Чарлыының чамдык чугула түүлдерин совет телевидениениң корреспондентизинге берген интервьюзунга тайылбырлаан.

— Бистиң хамаатыларывыстың хөй кезиинден оларның чыыл, шыгжап алганы кандыг-даа түңнүг акшазын бо таварылгада кандыг-бир сорулга-биле хавырып алырып чоруткайн турарывыс дугайында бүгү-ле кижилер бодунга тодаргай билген турар ужурлуг. Тудуш 50 болгаш 100 рубль үнелиг бүгү-ле акшаларны ажылдап турар черинниң аайы-биле айда алыр акша төлевириниң, пенсиязының, хоойлуу ёзугаар киирип ап турар өске-даа орулгаларының деннелинге дүүштүр кандыг-даа моондак чокка солуп ап турар.

Оон аңгыда хамаатылар ол акшаларны кайнын алгаш, спорт, медицина, садыг болгаш чоннуң культура хандырылгазын көдээге амгы үениң деннелинге чедир организастаар арганы бербейн турар деп доктаалда чугаалап турар.

Орук-чирик үрелир чорук Россияның көдээзин катап тургузарына, тараачын ажыл-агыйларны сайгырадырына шыңгыы моондак болу берген.

РСФСР-ниң улус депутаттарының ээлчег чок Съездизининиң шиитпири болгаш «Көдээниң социал хөгжүлдезинин дугайында» РСФСР-ниң Хоойлуу көдээ черлерге автомобиль оруктарының идегелдиг болгаш калбак четкизин тургузарын негеп турар.

1991-1995 чылдарда ажыл-агыйлар аразынга болгаш чер-черге автооруктарны тудар болгаш чаартырын дугайында РСФСР-ниң составында бактаан кирип турар республикаларның Министрлер Чөвүлелдериниң, крайкүүскомнарының болгаш облкүүскомнарының, РСФСР-ниң Көдээ ажыл-агый болгаш аъш-чем министерствозунуң, а ол ышкаш «Росавтодор» концерниниң саналдарын РСФСР-ниң Министрлер Чөвүлели хүлээп алган. Аңаа холбаштыр капитал салыышкынынарның болгаш республиканың бюджединден материал-техниктиг кур-лавырлар-биле хандырылгаар тудут-монтаж ажылдарының лимиттери баш удур көрдүнеген.

Көдээге автооруктарны тударын болгаш чаартырын боттандырып турар организацияларга орук-тудуг машиналарын, механизмнерин, транспорт херекселдерин, материалдарны болгаш дериглелерни бүдүрерин болгаш дужаарын РСФСР-ниң Көдээ ажыл-агый болгаш аъш-чем министерстозунуң, «Росавтодор» концерниниң машина кылыр бүдүрүлгелериниң база заводтарының 1991-1995 чылдарда күрүне чагыларынга баш удур көрүне турарын РСФСР-ниң экономика болгаш республикаларның база девискээр программаларының материал-техниктиг хандырылгазының талазы-биле күрүне комитеттерине Министрлер Чөвүлели дааскан.

Оруктарны тудар, чаартыр, септеэр болгаш кадагаларлаар талазы-биле чагыкчының хүлээлгелерин республикаларның Министрлер Чөвүлелдериниң, край болгаш область күүскомнарының орук органнарынга (тус тус черлерниң автомобиль оруктары) база РСФСР-ниң Көдээ ажыл-агый болгаш аъш-чем министерствозунуң орук организацияларынга (ажыл-агый аразында оруктар) дагзыр.

КӨДЭЭГЕ ГАЗ

РСФСР-ниң Министрлер Чөвүлели «Көдээни газчыдарын хогжүдер дугайында» доктаалды хүлээп алган. Төп-чүткен капитал салыышкынарны ынаар амгылаары ук доктаалда көрдүнеген.

Көдээге бажыңнарны (квартираларны) газчыдары тус черниң бюджединиң база чурттакчы, чоннуң акша-хөреңгизиниң күселиби-биле боттанар.

Газ плиталарын бүдүрери 1995 чылда республикага чылда 3,1 миллион кезек чеде бээр.

СУГ-БИЛЕ ХАНДЫРЫЛГА

Ынчап чоруй суурларның кудумчуларында кудуктар чоорту чиде бээр. Аңаа көдээ чурттакчы бүзүревес-даа ышкаш. Бүзүрээр апаар. Оон бажыңыга суг кирип келир. Ынчан коромысло (суглуг хуушкар эгиннээр херексел) база-ла чиде бээр.

Ынчаар болаарының үндезини бар. Чүл дизе РСФСР-ниң Министрлер Чөвүлели «1991-1995 чылдарда чурттакчылыг көдээ суурларны суг-биле хандырарың хөгжүдер дугайында» доктаалды хүлээп алган. Көдээ болгаш ажылчын суурларның чүгле 30 хуузу төнчүткен суг хандырылгалыг болуп турар, көдээ ажыл-агыйның суг-биле хандырылгазының амгы объектилериниң тудуунуң хемчээли көдээниң хереглелдерин хандырып шыдавайн турар деп ук доктаалда демдеглеп турар.

Аңаа холбаштыр, а ол ышкаш «Россияның көдээзин чаартырының болгаш агроүлетпүр комплекизиниң программазының дугайында» РСФСР-ниң улус депутаттарының ээлчег чок Съездизининиң доктаалын күүседир дээш РСФСР-ниң Министрлер Чөвүлели 1991-1995 чылдарда көдээ ажыл-агыйның суг-биле хандырылгазын хөгжүдериниң программазын бадылаан. РСФСР-ниң Көдээ ажыл-агый болгаш аъш-чем министерствозу, РСФСР-ниң экономика талазы-биле күрүне комитеди, РСФСР-ниң Министрлер Чөвүлелиниң чанында Суг ажыл-агыйының талазы-биле комитеди аңаа сонуургалдыг министерстволар болгаш ведомстволар, Россия Федерациязының составында бактаан кирип турар республикаларның Советтери, улус депутаттарының край база область Советтериниң күүскомнары-биле кады суг ажылдап кылган. Ук программа күрүнеин капитал салыышкынарының күсели-биле боттанар.

РСФСР-ниң Көдээ ажыл-агый болгаш аъш-чем министерствозу суг дамчыдылгаларын тудар болгаш чаартыр талазы-биле кол чагыкчы болуп турар, а 1991 чылда-ла 952 километр магистраль четкилерни ол алган турар ужурлуг, ол дээрге ниити санның 12 хуузу болуп турар.

РСФСР-ниң Министрлер Чөвүлелинде

СОЦИАЛ АМЫДЫРАЛЧЕ САГЫШ САЛЫЫШКЫН

ЧАА ОРУКТАР

«1991-1995 чылдарда көдээге оруктар тудуунуң дугайында» доктаалды РСФСР-ниң Министрлер Чөвүлели хүлээп алган. Автомобиль оруктарының амгы үеде туруп турар багай байдалы көдээ ажыл-агыйга улуг когаралды чедирип, агроүлетпүр комплекизинге капитал салыышкынарның ажыктыын дыка кудуладып, транспорт, медицина, садыг болгаш чоннуң культура хандырылгазын көдээге амгы үениң деннелинге чедир организастаар арганы бербейн турар деп доктаалда чугаалап турар.

Орук-чирик үрелир чорук Россияның көдээзин катап тургузарына, тараачын ажыл-агыйларны сайгырадырына шыңгыы моондак болу берген.

РСФСР-ниң улус депутаттарының ээлчег чок Съездизининиң шиитпири болгаш «Көдээниң социал хөгжүлдезинин дугайында» РСФСР-ниң Хоойлуу көдээ черлерге автомобиль оруктарының идегелдиг болгаш калбак четкизин тургузарын негеп турар.

1991-1995 чылдарда ажыл-агыйлар аразынга болгаш чер-черге автооруктарны тудар болгаш чаартырын дугайында РСФСР-ниң составында бактаан кирип турар республикаларның Министрлер Чөвүлелдериниң, крайкүүскомнарының болгаш облкүүскомнарының, РСФСР-ниң Көдээ ажыл-агый болгаш аъш-чем министерствозунуң орук организацияларынга (ажыл-агый аразында оруктар) дагзыр.

КӨДЭЭГЕ ГАЗ

РСФСР-ниң Министрлер Чөвүлели «Көдээни газчыдарын хогжүдер дугайында» доктаалды хүлээп алган. Төп-чүткен капитал салыышкынарны ынаар амгылаары ук доктаалда көрдүнеген.

Көдээге бажыңнарны (квартираларны) газчыдары тус черниң бюджединиң база чурттакчы, чоннуң акша-хөреңгизиниң күселиби-биле боттанар.

Газ плиталарын бүдүрери 1995 чылда республикага чылда 3,1 миллион кезек чеде бээр.

СУГ-БИЛЕ ХАНДЫРЫЛГА

Ынчап чоруй суурларның кудумчуларында кудуктар чоорту чиде бээр. Аңаа көдээ чурттакчы бүзүревес-даа ышкаш. Бүзүрээр апаар. Оон бажыңыга суг кирип келир. Ынчан коромысло (суглуг хуушкар эгиннээр херексел) база-ла чиде бээр.

Ынчаар болаарының үндезини бар. Чүл дизе РСФСР-ниң Министрлер Чөвүлели «1991-1995 чылдарда чурттакчылыг көдээ суурларны суг-биле хандырарың хөгжүдер дугайында» доктаалды хүлээп алган. Көдээ болгаш ажылчын суурларның чүгле 30 хуузу төнчүткен суг хандырылгалыг болуп турар, көдээ ажыл-агыйның суг-биле хандырылгазының амгы объектилериниң тудуунуң хемчээли көдээниң хереглелдерин хандырып шыдавайн турар деп ук доктаалда демдеглеп турар.

Аңаа холбаштыр, а ол ышкаш «Россияның көдээзин чаартырының болгаш агроүлетпүр комплекизиниң программазының дугайында» РСФСР-ниң улус депутаттарының ээлчег чок Съездизининиң доктаалын күүседир дээш РСФСР-ниң Министрлер Чөвүлели 1991-1995 чылдарда көдээ ажыл-агыйның суг-биле хандырылгазын хөгжүдериниң программазын бадылаан. РСФСР-ниң Көдээ ажыл-агый болгаш аъш-чем министерствозу, РСФСР-ниң экономика талазы-биле күрүне комитеди, РСФСР-ниң Министрлер Чөвүлелиниң чанында Суг ажыл-агыйының талазы-биле комитеди аңаа сонуургалдыг министерстволар болгаш ведомстволар, Россия Федерациязының составында бактаан кирип турар республикаларның Советтери, улус депутаттарының край база область Советтериниң күүскомнары-биле кады суг ажылдап кылган. Ук программа күрүнеин капитал салыышкынарының күсели-биле боттанар.

РСФСР-ниң Көдээ ажыл-агый болгаш аъш-чем министерствозу суг дамчыдылгаларын тудар болгаш чаартыр талазы-биле кол чагыкчы болуп турар, а 1991 чылда-ла 952 километр магистраль четкилерни ол алган турар ужурлуг, ол дээрге ниити санның 12 хуузу болуп турар.

РСФСР-НИҢ МИНИСТРЛЕР ЧӨВҮЛЕЛИНИҢ АЙТЫЫШКЫНЫ-БИЛЕ

Россия Федерациязының Министрлер Чөвүлелиниң 1991 чылдың январьда айтыышкынын ёзугаар дараазында чурумну доктаатказын дээрзин РСФСР-ниң Министрлер Чөвүлелиниң Информация киллизи дыкнаткан:

Онза айтыышкын үнгүжеге чедир, аъш-чем бараанарын, таакпы кылыгларын, хеп чуур болгаш чунар савакнарны, синтетиктиг чуур бүдүмелдерни 1991 чылдың январь 1-ге чедир күштүг болуп турар күрүненин үүрмектеп садар ертектерин ёзугаар чорудар.

Бодунуң чагыргазында турар бүдүрүлгелер болгаш организацияларга үлетпүр бүдүрүлгелери-биле керээлерни доп-дораан чаргаш, олардан хүлээп алышкынны болгаш үстүнде айыттынган бараанарны сайгарарын РСФСР-ниң Министерствозунга болгаш Росспотребсоюзка хүлээткен.

Оларга бүдүрүп берип турары аъш-чем бараанары, таакпы кылыгдары, хеп чуур болгаш чунар савакнарны, синтетиктиг чуур бүдүмелдерни дээш үлетпүр бүдүрүлгелери-биле самаашкынарны моомнеп садар чаа ортектер-биле чорудар.

КОММУНИСТИҢ ТУРУЖУ

Идеология ажылының практиказындан

ЧАА ХЕВИРЛЕРНИ ТЫВАР ДЭЭШ

Удуртулганың командилап, чагырар турган системазы бистиң амыдыралывыстың бүгү адырларынга шинчыы салдарлыг болуп, хөй ужуктарны арттырган, ол үеде партия организациязының айтымышкыннарын, шиитпирмелерин күүседирип, чагыртыры коммунист кижиниң аң сеткилдиг демдээ ышкыдыр сапап турган, шиитпирлеттинмээн айтырыгларга харыынны кижилер мурнуну хевээр партия организациязынан амга чедир мана-ышаан. Шак бо «нарын», «берге», солун үеде партия райкомунуң идеология комиссиязы канчаар ажылдап, чүнү ышкыр бодап турарынга доктаар бодадым.

Бистиң санап турарывыс-биле алырга, чоннуң амгы-амгы болуктериниң амыдырал деңнелиниң дески эвес чоруу кайда эң-не хөй болдур, кижилериниң шыжыгышкыны болган таарынмас чоруу шинда хөйү-биле илереп турарын амыдырал бадыткаан. Кижилериниң хөй үезиниң негелделери — хлеб болган чурттаар бажың, үтаан-бодал сонуургалы, көөр болгаш дыннаар сөлүн үүлдер, аъш-чемниң, үлетпүрүүн бараанары, дээш, оон-даа ескe. Бо каш адаанын негелде-хереглелдер чонга чедир хандыртынмаанда кижилер-биле ажыл чорударынга бистерге бергелер таваржып турар. Эртмен үелерде ышкаш каас-коя сөстер, лозуңнар, плакаттар-биле чоннуң идепкейин кодуруп шыдавас.

Идеология ажылы дээрге хамыктың мурнунда чаа идеяларны кижилерге үтаадыры, чаа бодаашкыннарны амыдыралга бадыткаары деп идеология комиссиязы санап турар. Партияның район конференциязы болгандан бээр хөй эвес үе эрткен. Бирги пленумга идеология комиссиязын тургускан. Ажыл планының кол үезиниң конференциягa болган шүүмчүледдиг саналдар мурнунда хүлээп алган «Кижизидилге» деп программа база партия райкомунуң ажыл-чорудулгазының программазының негелделери кирген. Чаа бодаашкыннарны амыдыралга бадыткаары, чаа идеяларның тыптып кээп турарынга бистиң районнуң чону боттары идигни берип турарлар.

Болуп турар хуралдарга, чыыштарга санал-оналдарның саны көвүдээн, ажыл-агыйда, амыдырал-чуртталгада четпестерни чидиниби-биле шүүмчүлеп турар аарганы кижилерниң политиктиг деңнелиниң өзүп орарының хереченизиниң бирээзи. Мурнунда турганы ышкаш хөй-ле кижилер чыыр нияти сөстүг лекция, беседа кылырындан ойталаап, кижилерниң сонуургалының, негелдезининң аайы-биле ажык чугааларны, айтырыгхарыларыны, «төгерик столдарны» эрттирери чедимчелиг болуп турар.

Эрткен чылдың тоңчүзүнде партия райкомунуң бюрозунга клуб албан черлериниң болгаш спорт тудугларының ажыглалының талазы-биле айтырыгны идеология комиссиязы белеткээн киргеп. Аңаа хамаарыштыр четпестерни илередип, ап чорудар хемчеглерни тодаратkан. Кижилерниң хостуг үезин шын ажыглап, оларга таарымчалыг байдалды тургузар болза, корум-чурум эжиживр, күнажылдың бүдүрүүчүлүү бедиир. Клуб албан черлеринде улустуң сонуургалының аайы-биле бөлүмнер бардаа болза, хоочуннарга болгаш бичии уругларга хамаарышкан бөлүмнер эвээш. Аныяктарның орту-зунда хөй кезиинде дискотекалар болуп турар, оюнуң оске хевирлерни дилеп тывар ажыл четпес тургустунган.

Мутур-Аксы суурда чурттап турар хоочуннар-биле ажыл-агыйн удуртукчулары, идеология комиссиязының, административтиг органнарының ажылдакчыларының ужуражылгазы солуп болган. Ужуражылга хуралында районда корум-чурумнуң байдалы болгаш аныяктарны ажыл-агыйга хаара тудар талазы-биле чугааны чорутkан. Хоочуннарны чоннуң чурттап турар черлериниң аайы-биле кижизидилге ажылына киириштирери чугула деп санаан бис. Оларның амыдыралчы улут дуржулгазын идеология ажылынга ажыглаары ажыктыг. Хоочуннарның бот-ыдепкейи-биле аныяктар болгаш хоочуннар аразынга «Чаагай чанчылдар, ёзулалдарны—кижизидилгенiң херээжеге» деп темалыг ужуражылганы эрттирдивис. 20 минута иштинде кыска илеткелди мен кылдым. Ооң соонда хоочуннар боттарының арга-дуржулгазын аныяктарга чугаалап берген. Аныяктар аңаа хамаарыштыр айтырыгларны салып, боттарының бодалдарын илереткеннер. Идеология комиссиязы аныяктар ортузунга чорудуп келген ажылдарны өөренип көрүп, анализин кылып турар. Районда «Аныяктар» деп программаны ажылдап кылып турар бис. Өөренип-даа, ажылдап-даа турар аныяктар-биле кижизидилге ажылы оларның негелде, хереглелдеринге четпейн турарындан таарымча чок чамдык байдалдар үнүп турар деп бодап турар бис. Идеология комиссиязы райондан даш-каар өөренип турар бүгү-ле өөредилге черлеринде аныяктарның дашлызын тургузуп доостувус. Февральда Кызылда өөренип турарлар-биле районнуң удуртукчуларының ужуражылгазын өртиреринi планнаан. Чайгы дыштанылга үезинде чурттуң хоорайларында өөренип турарларны партия райкомунга чыгташ, ажык чугаа кылырын планнап турар бис.

Рынок экономиказынче шилчилге үезинде ону чопта чедирери-биле тайылбырлаары бо хүннерде идеология комиссиязының бир кол соруглазы болур. Амгы үеде районда үш кижи составтыг методиктиг дуза кадар бөлүкчүгешти тургускан, чоорту районда шыырак экономистер, юристерден тургустунган методиктиг төптү тургузар бис. СЭКП ТК-ның октябрь, декабрь (1990 ч.) Пленумнарының болгаш ССРЭ-ниң база РСФСР-ниң улус депутаттарының съездилериниң материалдарын чонга таныштырар ажыл дооступ турар.

Сөөлгү үеде республиканың партия комитединиң идеология комиссиязы бистиң районга кээп көрбээн, методиктиг дуза чедирип келириниге идеген турар бис.

Чурттуң иштинде болуп турар политиктиг парын айтырыглар чидигленип турар үеде Коммунистиг партияның бижыг туружун чонга чедир тайылбырлаар дээш партия райкому, ооң идеология комиссиязы хүн бүрү үтаадырга ажылын күштелдирер, кижизидилге ажылының чаа арга-хевирлерин дилеп тывар, чоннуң амыдырал-чурттал гa зын экижидер, экономиктиг бырларны шын, чөптүг ажыглаар дээш ажылдап турар.

Владимир ОНДАР.
Партия Мөңгүн-Тайга райкомунуң ийнги секретары.

ДАМЧЫЫР ЧУГААЛАРГА БҮЗҮРЕП БОЛБАС

Эде тургустунуушкун үезинде партия чамдык айтырыгларны чедир көрбээн туруп болду-ла ыйнаан. Болган чазыгларны эдер дээш, экономикага болгаш политикага таварышкан нарын байдалдардан үштүнар дээш бүгү-ле хемчегларни партия, чазак ап чорудуп турар. Ындыг турбуже, сөөлгү үеде Коммунистиг партияның ат-алдарын бужартадырын оралдажып, ооң эрткен үезинии дугайында, чамдык удуртукчулар дугаймда шын эвес, үндезин чок чугаа тарадып турар кижилер тыптып келген. Ол ышкаш марксизм-ленининзмни эргижирээн өөредиг деп санап тураралар база бар апарган. Чуртта тургустунган берге байдалды чамдык кижилер ажыглап, эде тургустунуушкунга бүзүревес бис дээш чижектиг чугааларны кылып турары чажыт эвес. Аъш-чем болгаш үлетпүр бараннарының ховартан турарындан ындыг дамчыыр чугаалар тыптып турар хире.

Бистиң районда партия организацияларының коммунистери чуртта берге байдалды шын билип, чон ортузунга тайылбыр ажылын кылып, тургустунган байдаяды ажып эртининиң арга-методтарын дилеп тып, партийжи бижыг туруштa ажыддап, чурттап турар. Партия организацияларының үезиниң негелдезинге дүүштүр бодунуң ажыл-чорудулгазын чаарты тургузуп, кижилер-биле ажылдың арга-методун сайгырап, гайжыдып турар. Коммунистерниң авангардчы ролюн, партияның ат-алдарын бедидер дээш көскү ажылдарны чорудуп турарларга чижек кылдыр «Кызыл тук» совхозта партия организациязын адап болур мен. Секретарь Анай Балчыровна Кара-оол чугле коммунистер ортузунга эвес, чурттакчы чон ортузунга идей-политиктиг кижизидилге ажылдарының хөй янзы аргаларын ажыглап, партияның иштики ажылдарын элээн экижиткен. Коммунистерни совхоз бүдүрүлгезининiң харыысалалыг участокталында быяыглаан. Мал ажылында үсес коммунист ажылдап турар. Коммунистерден кадарчы Долдармаа Куулар, сакманчылар Байлак Сандый-оол, Елизавета Багай-оол олар үлегерлиг ажылдан келген. Эрткен чылын партия хуралдарын Устав негелделерин өзүгаар эрттирип, кежигүнге сес кижини хүлээп алган.

«Ленинчи орук», «Улуг Октябрь», «Бүрен» совхозтарының парткомнарының ажылының дуржулгазында база чаа чүүлдер бар.

Бистиң районда чамдык партия эге организацияларының секретарьлары тус-тус коммунистер-биле тодаргай ажыл кылбайн турарын партияның контроль комиссиязы хынап илереткен. Ол ышкаш чамдык партия организациялары партияның Уставының кол негелделерин каржызы-биле уреп, партияның иштики амыдырал-садаткарын. Партия хуралдарын чогуур ой-шаанда эрттирбес, кежигүн дадывырын ай санында төлээри албан эвес деп билип турары окта шын эвес.

Районуң партия организациязының контроль комиссиязы эрткен чылдың үгле ноябрь айында 18 эге организацияга кежигүн дадывырын чыып турарынга хыналарны кылган. Ооң иезээни болза, чамдык эге организациялар дадывырын ой-шаанда хавырбайн турган. Чижээлээрге, Сизим көдээ Соведи, районнар аразының КМК-зы, АУК, ыяш ажыл-агый чери ындыларга хамаажыр. Чыгдынган дадывырны үезинде дужаавас фактылар база бар болган, Чижек: «Енисей» совхозтан мурнунда партия эге организациязының секретары турган Г. Д. Салчак июньнуң дадывырын ноябрьда дужааган.

Партияга удур янзы-бүрү чугааларга алыскан ийи-чаагыс коммунистерниң кежигүнден үнер дугайында бялдырнышкын бижип турары дээрге-ле бодунга бүзүрел чок, бижыг туруш чок кижилер болур. Ындыглар бистиң районда база бар. Райпода, АУК-те, район эмнелгезинде партия эге организацияларының тус-тус коммунистер-биле кижизидилге ажылын кошкатканының херечизи ол. Эге организациялар секретарьлары Т. Фунтикова, В. Попов, Э. Глушков олар бөстарындан болгаш коммунистерден негелде чок. Ынчангаш оларның удуртkан эге организацияларындан он ажыг коммунист кежигүнден үнген. Чамдык коммунист удуртукчулар безин партияның политиказынга бүзүрекеевес, ооң күрээлеңинге турарындан оспаксыраар-дыр. Чижек кылдыр «Енисей» совхозтуң директору А. П. Чертовту адап болур. Ол оон мурнунда «Бүрүнгаар» совхозна турган, парткомнуң бюро кежигүнү турган. Ол бо чылдың майдан бээр партия дадывырың төлевээн болгаш партия хуралдарынга каш удаа олурушпаан. Бистиң аравыска болган беседа үезинде эш Чертов партияга артар хоон чогуун коргускен. Сут-Бажы көдээ Советиниң күүсеок даргазы Кара-кыс Чамбалдоо кежигүн дадывырын

Каттышкан рейд

БАЖЫҢНАР КӨВҮДЭЭН, АТ БОЛДУВУС

Улуг-Хем районнуң Хайыракан суурунче автобус доктаар черден дорт кирер дизе, Комсомольская кудумчузун таварыыр апаар. Кудумчуңуң эгезинден каш базып чорааш, ээн, кым-даа чурттавайн турар квартирага дораан таварыштывыс. Ооң соңгаларын буза шаап каапкан, херими чок. Иштинче кире бергеш коорувуске, печказын база бузуп каапкан болду. Ам квартираның шалавын тонап эгелээн.

Маңаа Түлүш Кечил-оол аттыг совхозтуң Хайыракан сүт-бараан фермазының саанчызы Александра Мачылай чурттап орган. Ам ол Сергей Пюрбю аттыг кудумчуңуң эң бажында бажының адаа талазында чурттай берген. Бажың даладап халып туруп берген саанчыга ужуражыр дээш баарывыска, ол боду чок болду. Ооң ам чурттап орар бажыңының үстүү талазында база кым-даа чурттавайн турар.

Ам дедир Комсомольская кудумчузунче ээп келиилиң. Кудумчу кежилдир база бир ээн бажың көрүп кагдывыс. Ооң бир талазында квартираның печказындан ыш үнүп турарын эскерип маап, ынаар соктап кирдивис. Мында Бадырғы Даваа чурттап орар болду.

— Бир талазы ээн бажыңга чурттаарга, дыка-ла халалыг-дыр —деп, квартираның херээжен ээли биске чугаалады. —Чылгыда аңаа доктаамал тонек оолдар чылыр. Хаван оглу-даа быжырып чип олураалар чо-

Галина Кыргысовна биске чугаалады. — Урана бажың эдилеп, азаланы бергендир дээш, ада-иезиниң кырынче көжүп чоруй барган. Бажың ынчаар ээн арткан. Ээн турар 12 квартираның дөгерезинге ордерлер бижиттинген. Ынчангаш эдилерында чурттавайн-даа турар болза, бажың өртээн тыртып ап турар бис.

- Бир ээн турар бажыңга КМК-3-түң ажылчыны Владимир Енэак чурттап орган. Оон ол амыдыралының аайы-биле Ийи-Талда чурттай берген. Бажыңны септеткеш, дужаапкар дээрге аңаа чурттаар кижи тывылбаан. Чурттар кижи тывылбаанда септеп каарга, база-ла соңгаларын бузуп, ишти-даштын тонап каапкар болгай.

Ол бүгү-даа аңаа чүведир. Хайыраканда хөй-хөй ороолдерлиг ийи каът бажың бээп ээн турар болгай!

Хайыракан кодээ Советинге келгеш:

— Силерде бажың ооң-дурунда чеже кижи турарыл? —деп айтырыдывыс.

— Бажың ооң-дурлаан улус бисте чок —деп харыы дыңнадывыс.

— Силерден ырак эвестэ үш бажыңның тудуун тудугжулар удавас доозар деп барып-тыр. Аңаа кымнар чурттаар ирги?

— Мен чурттаар мен дээш оны билаашкан улустаа чок ийин. Кодээ Советтиң бо харыыларын өзулут-ла коммунизм үезинин тудаазы-дыр деп үнелединивис.

Хайыракан дээрге бажыңнары арта берги дег бичии сууржугаш эвес болдур ийип. Мында 685 өрегеде 3391 кижи чурттап орар. Ооң чурттакчыларынга хамаарыштыр «Чурттаар орнаңсава—2000» программа күүсеттингени ол бе?

Мында турлагжаан тудуг организациязы Хайыракан суурга ам-даа чурттаар 40 квартира тудар деп турарының дутайында чугааны совхоз директорундан дыңнадывыс.

— Суг адааңга барган черлеривис дээш биске 4 миллион рубльди мелиоративтиг тудугларын кылыр деп барган —деп, директор Маадыр-оол Донгак биске чугаалады. —Ол системага ажылдаар кижилерниң чурттаар орнаңсавазы кылдыр алдан квартираны тудуп бээр кылдыр төлевилээн. Ооң 20-зин Шагаан-Арыг хоорайга, артканнарын маңаа тудар. Мында чурттаар орнаңсава четчир болгаш артар, ынчангаш бажыңнарның чамдыызын Ийи-Тал биле Арыг-Бажыңга тудуп беринер деп чадап кагдым. Ол ийи суур суг адааңга баар зонага хамаарыштыпас дээш хоржок боор-дур. Ол суттарылга системаларынга дөмей-ле хайыраканчылар ажылдаар, ынчангаш бажың тудар дээн акшаны суурувус чаагайжыдылгазынче чаа тудуп алган болзувусса, кедергей-ле эки болур ийик!

Чүү дээр боор, бажыңбаттат Хайыраканда, шынаңла, текту-чайдың тыдар-дыр. Ол хирезинде бир чүвени үнелеп билбезивис кончуг. Бо хире улуг суурда совхоз столовазы чок. Национал чемнер белетиээр кооперативтив тургузуп алыр дээш бир херээжен ишки 2-3 чыл бурунгаар дыка-ла кызып турду, ынчалза-даа аңаа бажың тускайлап бербээн болгай. Ооң үржуундан ол кончуг эки идея өлүп кагды.

Хайыракан суурда бажыңнарның ёзулуг ээзи чок. Бир болза ол бажың КМК-ның-дыр дээр, чок болза, кодээ Совет совхоз директизиязынче, сөөлгүзү мурнукузунче чаа кагжыр. А шыны-биле алыр болза эки туттунган, септеттингеп бажыңга кым чурттансавас боор. Дыка көвей бажыңнарның эдилели багай. Садогороду хөлбөкейнип турар бажыңнар эвээш. Хайыраканчыларның чамдыызынга бир черден бажың айтып бээрге, «Бо кудумчуга чурттавас мен», «Алдыы-Шынаа улузунуң араазында барбас мен», «Топтен ырак-тыр» дээш далдап орар.

«Краснояркстэстудут» силерге кеззээде бараан боол турбас эвеспе, хайыраканчылар. Чок чүве дээш улуттының орбайн, бар кежикти үнелеп көрүнер.

Камбаа БИЧЕ-ООЛ.
Тыва АССР-ниң улус депутады.
Март КЫРЛЫГ-КАРА.
«Улуг-Хем» солунуң.
Анай-оол ДАРЖАА.
Тыва радионуң, Кодур-оол ОЮН, «Шын» солунуң корреспонденттилери.

СУДАЛДЫГ ХОЛУ-БИЛЕ ТУДУП, СУГЛУГ КАРАА-БИЛЕ КӨРЗЕ...

Шагаан-Арыг хоорайның чурттакчы чону 10,5 муң. хоорай боду туттунганындан бээр 16-17 чыл чедип турар. Мынча чылдар эртсе-даа, район төвүнде бо хүшерге чедир ында Культура бажыңы, ургуларның музыка школазы, пионерлер бажыңы спорт тудуглары туттунмаан. Чаа-Хөл, Үрбүн, Кара-Тал, Эйлиг-Хем, Кок-Чыраа, Алдыы-Шынаа суурларыны кожүрерде кордүнген акша-хөреңгини кымнар, канчаар чарыгдап турганыл? Мынча чылдарның иштинде социал-культура албан черлериниң оода чаагызы-даа түте туттунуп шиитпирлеттиимээнил? Мен бодаарымга, ол үеде ол хире улуг девискээриниң тудуу Тыва АССР-ниң Министрлер Төвүлелиниң, районнуң совет, партия органнарының кичээнгейинге турганы билдиңгир. Бо-ла айтырыгларны сөңгүлдалар мурнуу чарында чагыг кылдыр РСФСР-ниң КП-ниң рескомунуң бирги секретары Г. Ч. Ширшинге, Тыва АССР-ийн Дээди Совединиң Даргазы Ч.-Д. Б. Ондарга-даа кирип турдувус. Олар районнуң социал-культура албан черлеринче кичээнгейни угландырып, акшаландырыышкын айтырыгларын шиитпирлээрин аазап турган болгай. А кажан мандатты холга аптарга, оларга ынаг-даа, соок-даа эвес апарганы бистиң элдепсиндирип турар. Районнуң культура килдизиниң эргелекчизи В. Н. Доктур-оол ол ийи удуртукчудан аңгыда, районнуң удуртулгазынга, Тыва АССР-ниң Министрлер Төвүлелиниң Даргазы Ш. Д. Осржакка, РСФСР-ниң культура министри Ю. М. Соломинге ийи удаа айтырыгны тургузуп четкен. Хомудаңчыг чүүл, кайы-даа, кандыг-даа удуртулгадан харыы чок болуп турары. Оон-биле чергелештир районнуң чамдык удуртукчуларының бисти деткинир хамаанчок, дужамык болуп турары.

Ырак-даа эвес сөөлгү үш чылдың чурттаргазын көрүп көрүнер даан. Беш каът бажыңнарның адаккы подвалынга, ол-бо албан черлериниң бичии тар өрөөлдеринге үндүр-киир кыстырып, артык кижилер боол келдивис. А сөөлүнде «Тываның 40 чылы» кинотеатрның бичии өрөөлчигежиге ажылдап келдивис. Ооң айда хөлезинии— 1.700 рубль. А чылда чеже-дир, санап көрүнерем, чеже-дир. Мынча акша-биле чүү-даа садыл, кылып ап болур ышкажыл. 1990 чылдың ноябрь айдан эгелеп, ол өрөөлден база хосталыр ужурга таварыштывыс. Чылдагааның ында ажылдап орар бухгалтерия аппарадынга «шаптыктыг» болганывыс. Оларның шыжыктып турары база шын, бистер ону база билип турар бис. Херектиң ужуру чүдел дээрге, ол-ла өрөөлге янзы-бүрү болгүмнер, хоорайның ырының болгаш танцывыш «Улуг-Хем» ансамблиниң болгаш оске-даа хемчеглерге репетиция, ажыл чорударывыска ыыт-шимээнниг, дааштыг болуп турары.

1989 чылда хоорайның райпо баштаар черинге хамааржыр садыг кылыр дээш бажыңны түр када берген турган, оон ол девискээрниң чурттакчыларындан районнуң партия комитединге, райкүүскомга хомудалдыг чагаа келген. Ында айытканы: ол девискээрге садыг херек бооп турары, культура ажылдакчыларын ынаар шуут киирбезин дилээн, чүге дизе хөлөзээзиниг. Ынчалза-даа хайыыг ол садыг бо хүннерге чедир ажыттылалда кирбээн.

1990 чылдың август айда база бир хөделиишинни кылдывыс. Шагаан-Арыг тудуг комбинадының удуртулгазының чөпшээрели-биле, ол-ла комбинатка хамааржыр 4-5 чыл хагдынган ниити чемненилге черни РСФСР-ниң КП Улуг-Хем райкомунуң бирги секретары В. С. Неделин, районнуң күүсекчи комитединиң даргазы Б. С. Седей, райкүүскомнуң культура килдизиниң эргелекчизи В. Н. Доктур-оол үжелээн чугаа чорутканының түңнелинде районнуң Культура бажыңы кылдыр септедип алырын дугурушнан болдулар. Бистер-даа амыран, ийи билекти сыныырыгаш, ийи хүн ажылдап чорувуста, райпо баштаар черинин ажылчыннары келгеш, «Кооперативстоловаязы кылыр чер-дир, ажылынар соксаткапкыр дээрге боор» деп негелде кылды. Бригадири кижиге чүвенің үжүр-чөвүн тайылбырладывыс. «Райпо баштаар черипиң даргазы Н. А. Черепанов райкүүском даргазы С. Б. Седей-биле дугуружушкан чүве» деп мыңдыг. Айтырыгны тодарадыры-биле В. Н. Доктур-оол эш Б. С. Седейге четкен. «Ынанганының бажын ыт чизин, ыңгыржактың бажын өрт чизин» дээн ыдыктыг, В. Н. Доктур-оол дыңнап орда-ла, телефон дамчыштыр чөпшээрежилгени В. А. Черепановка берип олурар дарга боол-тур.

Элдеп аа, аварын сөзүгге эв-даа болуп шыдавас аан. Ол иштинге чемненилге чери кылыр дээн чери амдаа ээп хевээр турбушаан ийин.

Ам канчаар, черле ораңсава чок улус база-ла Шагаан-Арыг тудуг комбинадынга хамааржыр, ээп кагдынган чурттарга бажыңны септеп, иштин таарыштыр кылып алдывыс, ам чүгле чылыг кирерги арткан.

Материалдыг база мындыг-дыр дээш районнуң культура ажылдакчылары аңаа олурбайн турар. Хоорайның организациялары, бүдүүлгелери-биле харылзаавыс быжыг. Республика хемчээлдиг көрүлделерге (харын-даа РСФСР-ниң) киржип, лауреат, дипломант аттарга-даа төлептиг болгуладывыс. Бо чедиишкинниг ында ажылдап турар кадрларның кызымак күш-ажылы-дыр.

Бо бүгүге Культура министерстводунуң хамаарылгазы кандыгыл? Бодалыны, дүвүрелиниң республиканың XXIII партия конференциязының индиринден база илереттим. Конференцил соонда каш хонганда, культура министри Ч. Ч.-Д. Ондарга кирип, «Культура» программазын ажылдап киларын, ол кылырда республика хемчээлдиг улуг чыышты чыып, культура ажылдакчыларының саналгаларын дыңнаарын сүмеледим. Мээң ол бодаалдарымга, сүмелеримге арай-ла тоомча чок, ынча хөй кижини чыырындан шүүгсүнер дарга болду. Айтырыгны чедимчелиг шиитпирлээр деп бодаар болза, чоңнуң үнүн дыңнаары дээрге.

«Культура» программазынга хамаармаштыр телевилелди ажылдап кылып алган бис. Ынчалза-даа мындыг байдалга ону амыдыралга боттандырары бергедир. Мен бодаарымга, районнан эгелээш, республика удуртулгазынга чедир демниг хөделиишкин, чогавадыкчы чорук херек-тир. Бижимелбиле чуруурга культура амыдыралы мындыг-дыр, а дыңнаарының орнунга көргенин дээрге дүжүр, культура министри Ч. Ч.-Д. Ондар, ооң оралакчызы А. М. Аракчаа амыдыралывыстың судалдыг холу-биле тудуп, суглуг караа-биле көргеп болза...

Николай ТАНЗЫН.
Шагаан-Арыгның «Культура бажыңының» директору.

ИЖМ ПАРЛАЛГА БӨЛҮҮ ДЫҢНАДЫП ТУР

Январь 15-тен 21-ге чедир республика девискээриниге ажыл-ажыл кем-херек үүлгедиишкиниери болгаи. Оларның аразында мага-ботка кемдээшкин чедиргеи чоруктар, оорлаашкын болгаш чижеңге садыглаашкыннар база бир кол черин ээлеп турар.

Январь 20-де 8 шак үезинде Каа-Хем районнуң чурттакчызы, «Строитель» кооперативтиг каннакчызы 42 харлыг Анатолий Шульгин ол-ла суурнуң 26 харлыг ажыл чок чурттакчызы Эдуард Глушковту боолап олурген. Э. Глушков дээрзи чолдайты кескен боо-биле А. Шульгинниң бажыңының сонгазынче ийи катап боолааш, оон соонда сонгалап кирерин ораллашкан. Оон халлдаашкынындан камгаланып, бажыңның ээзи ийи адыр, 16 дугаар калибрлиг боодан оон бажынче болгаш хөрээнче боолаан.

А. Шульгин Каа-Хем райкүүскомунуң ИХК-зинге боду чедип келгеп.

Январь 16-да 9 шак үезинде Кызыл хоорайның Тока кудумчузунда «Домкасутэ» автобус доктаар черинин чанындан 33 харлыг Александр Сандактың олут мөчүүн тывылган. Ол боос-таварынче бижектедип олурткан болган. Когараан кижиниң ажылдап турганы органнчиялының трактористи 27 харлыг Виктор Куулар тутуп турган.

Январь 18-те 17 шак үезинде Чадаанада районнуң төп эмнелгезинге 6 харлыг уругнуң өлүг мөчүүн эккелгеп. Ол шахтёрлар суурунуң чанында дагжыгаштан чүгүлеп бадып турган, артып бар чыткан машинаның сокгу дугуюнуң, алаанче кире берген. Чоон-Хемчик райпозунга хамааржыр 66-10 ТВЛ күрүне дугаарлыг ГАЗ-53 машинаның чолаачызы Ч. Д. Тюлюш уругну эмнелгеге эккелзе-даа, оон амы-тынын алыр арга чок болган. Чолаачы эллэр болган.

Январь 16-да 20 шак үезинде Бии-Хем районнуң Оок суурундан 1,5 километр черге 30 харлыг Нина Дамбаның өлүг мөчүүн чыткан. Оны машина-биле тавараарыны изергеп. Тываның электри четкилериниге хамааржыр 94-59 ТВЛ дугаарлыг КамАЗ-5410 машинаның чолаачызы В. В. Апшитаев туттурган.

Январь 17-де 23 шакта республика эмнелгезинге Кызыл районнуң Элегес-Аксы суурдан хөрээнче бижектеткеп 15 харлыг Дайынчы Хомушкуну эккелген. Ону кудумчута бижектээп болуп турар. Истелге чоруп турар.

Январь 17-де 8 шак үезинде «Жильё» кооперативтиң даргазы В. А. Гавриленкодан хоорайның ИХК-зинге билдиринишкин киргеп. Оон бижип турары-биле алырга, 17-ниң дүнезинде билдинмес кижилер кооперативтиң турар ораң-савазынче дулгуур таарыштырып киргеш, сигнализацияны ажылдавас кылдыр үрээш, сейфтен 15 муң рубльди оорлаан болуп турар. Шалыпкын бөлүк ол талазы-биле ажылдап турар.

Ол-ла хүн Кызыл—Сарыг-Сеп оруунга 72-14 ТВЗ дугаарлыг ЗИЛ-130 машина андарылган. Чолаачы Владимир Матонин Кызылдан водка чудуруп алгаш бар чыткан. Когаралдың түңү 2 муң рубль.

Эрзин районнуң Нарын суурга январь 20-де билдинмес кижилер аъш-чем магазинының шоочазын үреп киргеш, аъш-чем, таакпы аймаан оорлаан. Кайда-даа ажылдавайн турар 15 харлыг Начин Нордуп-биле 18 харлыг Баян-оол Мижик тутурганнар.

Январь 20-де Кызыл хоорайның Интернациональная кудумчузунда 52 дугаардыг бажыңның чанындан Ю. Любимовка хамааржыр 18-38 ТВЖ дугаарлыг М-412 машинаны оорлап мунган. Кызыл хоорайның чурттакчылары 28 харлыг Ю. Хууракая болгаш 22 харлыг А. Очур тутурганнар. Оларны тудуп алганда, машинаның радиоприёмнигги чок болган.

Январь 15-тен 21-ге чедир Ак-Довурак хоорайга ИХМ-ниң болгаш Ак-Довурак хоорайның милиция салбырының ажылдакчылары 2 токсикоманны, 6 аңаа тыртып турган назы четпээннерни, 7 эзирнік чолаачыны тутқан. 28 соок чепсекти хавыргаң, 10 литр самогонну болгаш 1 самогон аппаратыны хураагаң. 7 хулиганны, 35 эзирнік кижини тутқан.

Мария КУЗЬМИНА.

Балетче чалап тур

Тываның «Хүндүлелдиң Демдээ» орденниг В. Кок-оол аттыг хөгжүм-шиң театрында:

1991 чылдың январьның 26, 27 хүннеринде

чаңгыс көжегелиг балеттер кежээзи:

эң баштайгы көргүзүү

ПРОГРАММАДА:
А. Чыргал-оол.
«ОТТУУШКУН»
П. Геккер.
«ЖЕРТВОПРИНОШЕНИЕ БОЖЕСТВУ»

Эгелээри: 18 шакта.

Тываның курфилармониязы

Конкурска киржиңер

Ыры болгаш хөгжүм хереселдериниң «Аян» ансамблинге ажылдаар күзелдиг сыгыт-хөөмей күүседиқчилерин шилип алырының конкурузуун (чылдазын) филармония чарлаан.

Конкурс 1991 чылдың февральдың 4-5 хүннеринде Тываның күрүне филармониязының бажыңында эртенгиниң 10 шакта эгелээр.

Дыңнадыг

«Каа-Хем» хомүр-даш разрези республиканың бүдүүлгелериниге болгаш чурттакчыларынга хомүр-даш бээринің чаа чурумун дыңнадып турар: неделяның 1-ги хүнүнден 5-ки хүннеринге чедир 8-00-дан 20-00 шакка чедир; 6-гы болгаш 7-ги хүннеринде — 8-00 шактан 18-00 шакка чедир ажылдаар.

Телевидение

ЯНВАРЬ 26
БИРГИ ПРОГРАММА
МОСКВАДАН

6.30 Концерт. 7.00 Мультфильмнер. 7.15 Бүтүдеге спорт. 7.30 Ритмниг гимнастика. 8.00 Сигнерниң үшер үеңер, артист. Игорь Бриль ойнаар. 8.30 «Кадыңчыл». 9.05 Медээлер. 9.15 Озалойдан чоп шинчилээшинин. 9.45 «Сос». 11.45 Эстрадалыг концерт программазы. 12.15 «Тамыдан». Барымдаалыг публицистиг фильм. 1-ги фильм. 13.15 Эртемтайылбырлыг фильм. «Чер кырының хевири». 3-кү серизы. 14.15 «Будулчак кижи». Уран-чечен фильм. 15.45 Медээлер. 16.00 Дисней-ландиде кайгамчык үүлдер. 17.00 «Ыянчыг азы хөглүг-дүр бе?». Культура, чанчылдар, мозу-шынар. 18.00 «Делегей панорамазы». 18.45 «Дон Сезар де Базан». Уран-чечен фильм. 1-2 сериялары. 21.00 «Үе». 21.45 Фигурлуг чуигулаашкын. Европа чемпионады. Хостуг танцы. 22.30 «Саитыышкын». 01.00 «Ады чок сылдыс». Уран-чечен телефильм. 1-ги серизы. 02.05—02.40 Фильм-концерт.

ИЙИГИ ПРОГРАММА
МОСКВАДАН

8.00 Эртенги гимнастика. 8.15 «Ужуп чоруур тавактар: дыңнатпаапы бараал. гал». 8.55 Барымдаалыг фильмнер. 9.45 Дзюдо. ССРЭ чемпионады. 10.15 «От-булер». Телепрограмма. 11.15 Арена. 12.15 Э. Элгар. «Аллегро» интродукция. (Польша ТВ-зи). 12.30 «Киносерпантин». 14.00 Видеокамал. «Кадыг ажылдажылга». 17.30 «Кадар он бир». Россия ТВ-зиниң программазы. Чансарда — «Тамчыктыг удуңар, чаштар!». 21.00 «Үе». 21.45—01.35 «Киносерпантин».

ЯНВАРЬ 27
БИРГИ ПРОГРАММА
МОСКВАДАН

8.00 Медээлер. 8.15 Ритмниг гимнастика. 8.45 «Спорт-лото» тиражы. 9.00 «Эртен эрте». 10.00 «Ада-чурттуңга бараан болуру». 11.00 Эртенги хөглөзэшиниңниг программа. 11.30 «Дириг амытаннар оранында». 12.30 Делегатскаяда музей. Кырган-ава аптаразындан кайгамчык үүлдер. 13.00 «Кодээден дамчыдылга». 14.00 «Хөгжүмнүг киоск». 14.30 «Ведин» программа. 15.00 Медээлер. 15.15 Мультфильм. 15.30 «Мастер, Маргарита. Испан дылдан хостуг очулга». Барымдаалыг фильм. 15.40 «Марафон—15». 16.55 Улуг-хүнүң променад-концерти. 18.35 «Уолат-Дисней көргүзүп тур». Мультсериал. 19.25 «Кышкы вишня». Уран-чечен фильм. 21.00 «Үе». 21.45 Фигурлуг чуигулаашкын. Европа чемпионады. Хостуг танцы. 22.45 «В. Е. Леонтьевтиң концерти. 00.00 «Бир катап Кусково». 00.35 «Ады чок сылдыс». Уран-чечен фильм. 2-ги серизы. 01.40—02.20 «Чаашкынның аялгазы».

ИЙИГИ ПРОГРАММА
МОСКВАДАН

8.00 Эртенги гимнастика. 8.20 Мультфильм. 8.30 «Ужуп чоруур тавактар: дыңнатпаапы бараалгал». 9.20 Дзюдо. ССРЭ-ниң чемпионады. 9.50 «Илья Эренбург». Барымдаалыг фильм. 10.35 Баскетболга АКШ-тың чемпионады. «Дейтройт Пистонс» — Чикаго Булз». 11.35 «Аамайның үнүү». Эстрада-хөглөзэшиниңниг программа. 13.30 «Чер бар турган». Барымдаалыг фильм. 13.50 «Браво, артист! Евгений Леонов болгаш өскелер». 15.15 «Кадар он бир». 18.45 Россияның парламент медээчизи. 19.00 «Планета». 20.00 «Тамчыктыг удуңар, чаштар!». 20.15 Коллаж. 20.20 Шанак спорту. Делегей чемпионады. 21.00 «Үе». 21.45 «Авторжу телевидение». 23.30—00.20 Шанак спорту. Делегей чемпионады.

ЯНВАРЬ 28
БИРГИ ПРОГРАММА
МОСКВАДАН

6.30 «Эртен». 9.00 «Контакт». Барымдаалыг фильм. 9.15 3 серияллыг уран-чечен телефильм. «Каттырып чоруур кижи». 1-ги серизы. (Франция). 10.30 «Үениң көрүнчүү». Телефильм. 11.15 Мультфильм. 11.30 «Ыры дугайында сактыышкыннар». 12.00 Медээлер. 12.15—14.15 Фигурлуг чуигулаашкын. Европа чемпионады. Көргүзүглүг оюннар. 15.00 «Хоорай кыдыныда эмнелге». Уран-чечен фильм. 15.55 «Алдыы-Хем» ансамблиниң 10-гу серизы. 15.55 «Далай-биле шылгаада». Телефильм. 16.25 Концерт. 16.40 «Вентспилсскийиң порт чанында заводу». 17.10 Уруглар шагы. 18.10 Дж. Гершвин. Симфониялыг концерт. 18.30 Медээлер. 18.45 «Бис болгаш экономика». «Конверсия: маңаашкынкар болгаш түңнелдер». 19.15 «Чемпионнар-биле кадыг». 19.30 «Контакт». 19.45 «Каттырып чоруур кижи». Уран-чечен фильм. 1-ги серизы. 21.00 «Үе». 21.45 Фигурлуг чуигулаашкын. Европа чемпионадын. Көргүзүглүг оюннар. Болгарнадан дамчыдылга. 23.45 «Бистиң дачавыс». Уран-чечен телефильм. 01.10 «Делегатскаяда музей». 01.35—02.40 «Бирги одуругже билет». «Хөгжүмүнүг гороскоп».

ИЙИГИ ПРОГРАММА
МОСКВАДАН

8.00 Эртенги гимнастика. 8.15 «Вера Мухинаның чалгыы». Барымдаалыг фильм. 8.35; 9.35 Литература. 9 класс. А. С. Пушкин. Роман «Евгений Онегин» илюстрацияларда болгаш хөгжүмде. 9.05 Итали дыл. 10.05 Эрудиттерге шенелде мергежилгелер. 10.50; 11.40 Биология. 7 класс. Ховар уңуттериниң камгаланы. 11.10 Орус чугаа. 12.00 «Ытты санаваска хөмеде үш кижи». Уран-чечен телефильм. 1-2 серияларының. 14.05 Фильм-концерт. 14.50—15.50 «Планета».

КЫЗЫЛДАН

17.35 Уругларга фильм. 18.00 «Тыва черде». 18.35 Медээлер. 18.40 «Ажык чугаа». Амгы үеде садыг ажылдакчыларының сорулгаларының дутайында дамчыдылгага Тыва АССР-ниң Дээди Совединиң садыг талазы-биле доктаамал комиссиязының даргазы В. Х. Сүге-Маадыр, республиканың Министрлер Төвүлелиниң киллдис эртелекчизи К. Х. Шавыраа, садыг министриниң ораалакчызы Д. Н. Сат, республиканың хереглекчилер шиитилелиниң баштаар черинин даргазының ораалакчызы М. О. Моңгуш олар киржип, чоңнуң айтырыгларына харыылаар. 19.55 Чарлаалдар.

МОСКВАДАН

20.00 «Тамчыктыг удуңар, чаштар!». 20.15 «Россияның бойдус чурумалдары». 21.00 «Үе». 21.45 Коллаж. 21.50 Эстрадалыг концерт. 22.20 «Чаңгыс катап эвээр чер». Уран-чечен телефильм. 23.30 Нинти ыры хөгжүмүнүң концерти. 00.35—01.55 Хоккей. ССРЭ чемпионады. «Спартак» — «Химик».

УШКУ ПРОГРАММА
МОСКВАДАН

17.35 Мультфильм. 17.40 «Чурттаар, уттаал-болгаш, кынаныыр». Телефильм. 18.30 Вивальди-оркестр оваадар. 19.00 РСФСР хоорайларының телестудиялары. «Мастерлер дугайында хоорай чугаалап турар бис». 19.45 Улусчу аллгалар. 20.00 — 20.15 «Тамчыктыг удуңар, чаштар!».

КЫЗЫЛДАН

20.15 «Тыва ТВ» коммерциялыг телекомпания.

ЯНВАРЬ 29
БИРГИ ПРОГРАММА
МОСКВАДАН

6.30 «Эртен». 9.00 «Чугула репортаж». 9.15 «Каттырып чоруур кижи». Уран-чечен фильм. 2-ги серизы. 10.25 Уруглар шагы. 11.25 «Ичкерия — мээң ырым». 12.00 Медээлер. 12.15 — 13.35 Хоккей. ССРЭ чемпионады. «Спартак» — «Химик». 14.45 «Чугула репортаж». 15.00 «Хоорай кыдыныда эмнелге». 11-ги серизы. 15.55 «Типлекчилер». 16.55 Телефильмнер. 17.55 «КОАПП. «Симбиоз». Мультфильм. 18.15 «Дипломатчы эвес бесседалар». 18.30 Медээлер. 18.45 Уругларның хөгжүм клуву. «Алдыы чоос». Болонья хоорайга (Италия) ыраажыларның делегей конкурузу. 19.45 «Каттырып чоруур кижи». Уран-чечен фильм. 2-ги серизы. 21.00 «Үе». 21.45 «В биле Д» программа көргүзүп тур. 22.30 «Муслим Магомаевтиң бажыңынга Марио Ланца-биле ийи кежээ». 23.15 «Кинопанорама». 00.45 «Фарятьевтиң хоозун сеткиишкиннери». Уран-чечен фильм. 1-ги серизы. 01.55 «Галатея». Фильм-балет. 02.50—03.45 «Чалбыышталган сагыш-сеткилдиң ритминери». Телефильм.

ИЙИГИ ПРОГРАММА
МОСКВАДАН

8.00 Эртенги гимнастика. 8.15 Эртем-таймекбырлыг фильм. 8.35; 9.35 — Бойдус эртеми. 3 класс. Кайгамчык шивижитеш. 9.05 Немец дыл. 1-ги чылы. 10.05 Немец дыл. 2-ги чылы. 10.35; 11.35 Литература. 7 класс. М. Горький. «Чаш чораанныг». 11.05 Бистиң садыбыс. 12.05 «Буруу шавыышкын». Уран-чечен телефильм. 1-ги серизы. 13.15 «Камгалал бирии» деп бөлүктен. «Фриновскийиң комалары». 13.50— 15.30 А. Софронов. «Үүренке кежиишкин». Телеспин. 16.45 РСФСР хоорайларының телестудиялары. «Бөлүктүң ырылары». 17.15 «Бо эдептиг шиитпир». Шестеге хоорайның спортчу амыдыралының дугайында. 17.45 Россияның парламентиниң фильмнер экранда.

КЫЗЫЛДАН

19.10 Медээлер. 19.20 «Тыва черде». 19.55 Чарлаалдар.

МОСКВАДАН

20.00 «Тамчыктыг удуңар, чаштар!». 20.15 Хөгжүм телеабонементтиин. «Виртуозтар». 21.00 «Үе». 21.45 РСФСР-ниң Дээди Совединиң сессиязында. 22.15 «Геннадий Гладков». Фильм-концерт. 23.05 — 00.15 «Буруу шавыышкын». Уран-чечен фильм. 1-ги серизы.

УШКУ ПРОГРАММА
МОСКВАДАН

19.10 Мультфильм. 19.40 Россияның парламент медээчизи. 19.55 Коллаж. 20.00 —20.15 «Тамчыктыг удуңар, чаштар!».

ЯНВАРЬ 27-ДЕ

«НАЙЫРАЛ»: «Сети любви» (Индия. 2 сериялыг) 9.30, 12.30, 15.30, 18.30 шактарда.

Видеозал: «Крестный отец» (2 сериялыг) 10.00, 13.00, 16.00, 19.00 шактарда.

«ПИОНЕР»: «Волшебная лампа Аладдина» 9.20, 12.50. «Вундеркинд» (фантастика) 11.00, 14.30, 20.00. «Гибель черного консула» 16.10, 18.10 шактарда.

«КАА-ХЕМ»: «Ангелочек» (АКШ, 16 харга чедир) 13.30, 15.20, 17.10, 19.00 (узаткан) шактарда.

«ВОСТОК»: «Друг бедных» (2 сериялыг, Индия) 12.00, 15.40, 18.20 шактарда.

ЯНВАРЬ 28-ТЕ

«НАЙЫРАЛ»: «Сети любви» (Индия. 2 сериялыг) 10.00, 13.00, 16.00, 18.50 шактарда.

Видеозал: «Лавинный экспресс» 9.20, 11.30, 13.30, 19.20. «Программа» Анатомия ужаса» (2 сериялыг) 15.30 шактарда.

«ПИОНЕР»: «По щучьему велению» 9.00, 12.10. «Вундеркинд» 10.20, 13.30. «Берег спасения» (2 сериялыг) 15.20, 18.00, 20.40 шактарда.

«КАА-ХЕМ»: «Ангелочек» (АКШ, 16 харга чедир) 13.30, 15.20, 17.10, 19.00 (узаткан) шактарда.

«ЕНИСЕЙ» к-б: «Не хнычь, белочка» 13.00. «Родной ребенок» (2 сериялыг, Индия) 14.20, 16.50 шактарда.

ЯНВАРЬ 29-ДА

«НАЙЫРАЛ»: «Сети любви» (Индия. 2 сериялыг) 10.00, 13.00, 16.00, 18.50 шактарда.

Видеозал: «Лавинный экспресс» 9.20, 11.30, 13.30, 19.20. «Программа» Анатомия ужаса» (2 сериялыг) 15.30 шактарда.

«ПИОНЕР»: «По щучьему велению» 9.00, 12.10. «Вундеркинд» 10.20, 13.30. «Берег спасения» (2 сериялыг) 15.20, 18.00, 20.40 шактарда.

«КАА-ХЕМ»: «Ангелочек» (АКШ, 16 харга чедир) 13.30, 15.20, 17.10, 19.00 (узаткан) шактарда.

«ЕНИСЕЙ» к-б: «Конец атамана» (2 сериялыг) 16.30, 19.30 шактарда.

КИНО

ЯНВАРЬ 26-ДА

«НАЙЫРАЛ»: «Сети любви» (Индия. 2 сериялыг) 9.30, 12.30, 15.30, 18.30 шактарда.

Видеозал: «Танцуй, танцуй» (2 сериялыг. Индия) 10.00, 13.00, 16.00, 19.00 шактарда.

«ПИОНЕР»: «Волшебная лампа Аладдина» 9.20, 12.50. «Вундеркинд» (фантастика) 11.00, 14.30, 20.00. «Гибель черного консула» 16.10, 18.10 шактарда.

«КАА-ХЕМ»: «Ангелочек» (АКШ, 16 харга чедир) 13.30, 15.20, 17.10, 19.00 (узаткан) шактарда.

«ВОСТОК»: «Друг бедных» (2 сериялыг, Индия) 12.00, 15.40, 18.20 шактарда.

ТӨРЭЭН ЧЕРИМ ОВУРУ

Хелчө чаштан төрээн нем — Тыва черим,
Кезээ-шагда овуруң мээ уттундурбас.
Аа сүдүң ишкээн болгаш эмиээн-даа бол,
Аванга дег, артык ынак толуң-дур мен.
Сеңээ, Тыва! — Чүге ылдыг чүден артык,
Сеткил-хаңым дамырыдан ынак мен аан.
Авайымны, амыраамны, чырык хүнүң
Амыралдап шаанаан болгаш эргим боор сен.
Кошайлангаш тайгаларың меңги доштуг,
Кажарааннаан булуттарың хөвеп ышкаш,
Шуран баткан судактарың дамыр хая дег,
Чуртталгавыс өргээри дег ие черим.
Оттуг чүрээм ханызындан сени ырлап,
Омакшылым шыраймыга хей-аът кирип,
Чаштың өскен ыяжыңны чаламалап.
Чажырым өргүш, сүзүүм тудайн, мээң Тыва,
Хайыралыг сени-ле дээш чүрээм мустап
Халаажыраш, ундарай бээр төлүң боор мен?
Сокпан чүрээм тыныжында үнеш болган.
Чогум чүмүл? — эки ол бе, багым ол бе?
Орап чокта кижи болур шаам бар бе? —
Оглуң болган — кежиим улуу эвес деп бе?
Сеңээ ынап, азып-тенип, улчузумза,
Черлик ыт дег, үнем чиде бербес деп бе?
Төрел чоңуң аялгалыг ырың тутка,
Төрел чоңуң чаяккылыг ижин кылган,
Төрел чоңуң дайынчы боон дыжын туткан —
Төрел болуң мөзге-дир сеп, өскен черим.
Омакшылым — Тыва, сеңээ ынак-тыр мен.
Оглуң болуң төрүттүнген — төрүшкүм-дүр.
Ынакшылым ындыныңга улам кыпсым,
Ырым, шүлүүн аялгага демин катсым.

Кан-оол ЧҮЛЬДҮМ.

ТУТТУН, ЧЕЧЕК

Туттуп Чечек, не төрээн аажы-чанын
черле салба,
Турамыктар, адаргактар, «чанчаза-даа»,
мунгарава.
Чылаанывы дег, хоран сингеп, узун дылын
каранчаткан,
Чылбысказыг, ийи-чангыс кижилерден
сезинме-даа.
Кара сестен дошкуурганың, хая-даш дег,
кадытлаяма,
Халбактанчың калы чоруур эштериниң
нуурун бода.
Чүгле чангыс ижин-биле кежик-чолуң
черге кагбайн,
Чүрээң одуң өжүрбейн, идегелге
бүзүреп чор.
«Чоңуң чооргаң, хөйүң хөйлен», ынанып чор,
кошкак болба;
Човаг-шылаан сертедип ап, күүг-күжүң
харамнанма.
Аас-кежиин үвер дозу — ынакшылыг,
найыралды
Айдың черге чүрээң-биле кожуп алгаш,
туттуп, Чечек.

Чечекмаа САЯЯ.

Бай-Тайга район.

Уваа, солунун аа!

Кижиниң эң-не хүндүлүг чеминиң бирээзи — тараа. Ону аңа көөрге аажок бөдүүн ышкаш сагындырар. А черек кырында ол дээрге нарын органиктиг будумелдерден — углеводтардан, үстерден, ферментилерден, витаминнерден болгаш өске-даа түүлдерден бүткен. Оон составында кремний, барий, стронций, демир, коргулчуң, титан, ниник, хром, никель, кобальт, чес, натрий, калий, марганец, алюминий база бар.

• • •

Чер ортузу далайының чурттарының девискээрлеринден бурун шагда тараа шыгжап турган оңгар-тарыны (уругайларны) археологтар тыпкан. Оларны тейлерининг белиинде ыяжы-биле ыяжы-биле ыяжы-биле

Бүгү чурттарның пролетарийлери, каттыжыңар!

1925 ЧЫЛДА ДЕНЕЗИЛЕТТИНГЕН

ШЫН

1991 чыл
январь
29
вторник
№ 17 (14517)
Садар ортээ 10 коп.
(Чагыдар ортээ 6 коп.).

РСФСР-ниң Компартиязының Тыва реекомунуң, Тыва АССР-ниң Дээди Совединиң болгаш Министрлер Чөвүлелиниң органы

5000 ТОННА...

БАРНАУЛ. (СЭТА). Алтайның ажыл-агыйлары чигирниң чедиштестээрни болдурбазының аргазын тыпкан. Олар пландан дашкаар заводтарга чедиргени свёклазы дөш барык беш муң тонна чигирни боттарынга алган. Ол чүгле колхоштарга, совхозтарга эвес, харыы база чигэтти болбаазыратканы дээш чигирниң мезик-чамдыызын ап турар заводтарга база ажыктыг. Боттарының хереглелинге хөй хемчээлдиг чигирни алган тывыңгыр ажыл-агыйларның дүрүмүлтазын Алтайның дыка хөй колхозтары болгаш совхозтары сонуургап ажыглаар деп турар.

Экономиктиг саботажка болгаш экономика адырынга өске-даа кем-херек үүлгеднишкиннерге удур демиселди чорудар талазы-биле хемчеглер дугайында

СОВЕТ СОЦИАЛИСТИГ РЕСПУБЛИКАЛАР ЭВИЛЕЛИНИҢ ПРЕЗИДЕНТИЗИНИҢ ЧАРЛЫЫ

Экономиктиг саботажка, эвилелдешкен республикаларның кеземче херээжиң суд чорудулгазының үндезиниериниң 29-ку түүлүнге дүүштүр экономика адырынга кем-херек үүлгедишкиннериниң ис-демдектерин болгаш оларны үүлгеткен кижилерни илередип тыварының талазы-биле оперативтиг-истелге хемчеглерни чорударының үезинде дараазында эргелерлиг.

1. Бүдүрүлгениң, албан черлериниң, организацияларның (даштыкы дипломатыг төлөө черлериниң ажгыда) бажыңнарынче, хууда болгаш өске-даа хевириниң күш-ажыл чорудулгазынга азы бүдүрүлге чорудулгазының өске-даа хевирлериниң хамаатыларының ажыглап турары бүдүрүлге бажыңнарынче шаптык чокка кирер, өнүч ээзиниң азы оон төлээлекчилериниң азы оларның төлээлеттирген кижилериниң киржилгези-биле бүдүрүлге, силад, садыг, албан оран-бажыңнарын, транспорт үүлдерин, эт-хөреңгини кадагалап болгаш ажыглаар өске-даа черлерни хынап көөр. Өнүч ээзиниң азы оон төлээлекчизиниң көрүлдени чорударынга, хевирлерни хураап алырынга киржиринден ойталаан таварылгаларда ындыг ажылдарны олар чокка хөй-ниити организацияларының, улус депутаттарының чер-чер Советтериниң күүсекчи комитеттериниң төлээлекчилериниң киржилгези-биле кылган туруп болур.

2. Совет болгаш даштыкы юридиктиг кижилериниң болгаш хамаатыларның, а ол ышкаш хууда азы өске-даа күш-ажыл чорудулгазын болгаш бүдүрүлгениң өскеда хевиринде ажылдап турар кижилерниң киржилгези-биле каттышкан бүдүрүлгелер, каттыжышкыннар болгаш организациялар-биле кады чагыртқан черн база өнүч хевирлери хамаанчокка будүрүлгелерниң, албан черлериниң, организацияларның удуртукчуларындан, албан-дужаалдыг кижилериниден болгаш өске-даа ажылдакчыларындан хынап турар ажыл-чорудулгага хамаарышкан медээлерни, документилерни болгаш бижимел тайылбырларны негээр болгаш алыр.

3. Бүдүрүлгелерниң, албан черлериниң, организацияларның учёт болгаш медээлериниге дүүштүр күрүнеде, кооперативтерде, ниитилелде бар бооп турар эт-хөреңгилерни шүүштүрер: чонуң хереглел барааннарын, аъш-чем продукциязын бүдүрүп кадагалап шыгжап, сөөртүп база сайгарып, а ол ышкаш чонга ачы-дуза көргүзүп турар үелерде хереглекчилерниң эргелерни камгалаарын хандырып турар норхаларны болгаш чурумнарны сагып турарының хыналдазын чорудар; оларның шыпарларын анализтеп база хынап көөр-биле чыг эттинг, полуфабрикаттарның болгаш белен продукцияларның хевирлерин алыр.

4. Оларның кандыг өнүчүге үндезилеттинип тургустуунганындан хамаарылга чокка будүрүлгелерниң, албан черлериниң, организацияларның кылып турары даштыкы экономиктиг ажылдарының болгаш кредит-акша операцияларының дугайында оперативтиг болгаш отчёттут яйнформацияларны баспылардан болгаш өске-даа сан-хөө-кредит албан черлериден алыр.

5. Кассаларны болгаш акша, материалдыг үнелиг үүлдерни база документилер шыгжаар өске-даа черлерни хаар, а херек апарган таварылгаларда ол үүлдерни камгалап арттырарын хандырар өске-даа хемчеглерни алыр.

6. Бүдүрүлгелерниң, албан черлериниң, организацияларның удуртукчуларынга, албан кижилериниге болгаш өске-даа ажылдакчыларга, хууда болгаш өске-даа ажыл-чорудулганы база ажыктыг-тывыктыг ажылды кылып турар кижилерге Хоойлуну үреп болбас дугайында албан бүзүүнүң сагындырын кылыр болгаш ол дугайны прокурорга дыңнадып чедирер.

7. Чорудуп турар хемчеглерге киришпирери-биле специалистерни хоойлуда көрдүнген турум бүзүгаар чалап алыр.

8. Хыналда чорутқан кижи көрүлде кылганының, хураашкын болган хаашкын кылганының чотуур актызын тургускаш, оон бир хоолганын ону тывысканының дугайында ат салган бижик бүзүгаар өнүч ээзиниге азы оон төлээлекчизиниге тыспыр.

II. Иштики херектер болгаш Күрүненің айыыл чок чорук органнарының ажылдакчылары хемчеглерни боттандырып чорударда алдынган медээлерниң чажыдыы илередиссе талазы-биле доктааттынган чурумнарны сагыырын хандырар хүлээлгелиг.

Совет Социалистиг Республикалар Эвилелиниң Президентизи М. ГОРБАЧЕВ.

Москва. Кремль.
1991 чылдың январь 26.

СЭКП-ниң Сибирьде республика, край болгаш область организацияларының секретарьларының чөвүлел хуралының киржикчилериниң

МЕДЕГЛЕЛИ

СЭКП-ниң Сибирьде республика, край болгаш область организацияларының секретарьларының чөвүлел хуралы 1991 чылдың январь 26-да Томск хоорайга болган, анаа РСФСР-ниң Компартиязының Тыва республика комитединиң бирги секретары Г. Ч. Ширшин киришкен.

Ук хуралга медеглел хүлээп алган. Ону моон адаанда парлаан.

Чурт чидиг кризисте чурттап турар, ол кризис бир талазында шыдажыр арга чок чорукту, экстремизмни болгаш күш дөгээр чорукту уржуктарын, өскезинде — бүзүрел болгаш тоомча чок чорукту тывылдырган.

Оон-биле чергелештир митингилээр демократиядан болгаш сес кагжыр чоруктардан тургузукчу боттуг ажылче шилчириниң эргежок чугулазын билип турар чорук ниитилелдиң медерелинде тургустунуп база быжыгып турар. Күш-ажылдың кижилерипче утланган алээн идепкейлиг турушту дыка хөй партия организациялары эзелеп турар апарган.

Тургустунган бо байдалда, эде тургустунуушкунуңуң дыка харыысалгалыг, шиитпирлиг үе-чадазында СЭКП-ниң XXVIII съездизиниң ажылдап кылган утланыышкынына, кол үүлдерни съездиниң Программыг медеглелинде болгаш Резолюцияларында илереттинген, экономиктиг, политиктиг, суд-эрге-хоойлу болгаш өскеда реформаларны шиитпирлин-биле боттандырарын дамчыштыр ниитилелди чогумчалыг болдурарының утланыышкынарынга шынчывысты бадыткап тур бис.

Чурттуң амгы үеде хөгжүлдезининң кол сорулгазы болза, Федерация чөвүлелин камгалап арттырары. Эвилелдиң чаа керээзин чарары болур. В. И. Ленининң улустарны «акша-төгеритиң күжү-биле эвес, шыкпыыш күжү-биле эвес, а эки тура дуглуржулга-биле» каттыштырар дээн бодаларын үлежип турар бис (т. 30, арын 73-74).

Россияның бот-догуниаашкыны дээш туржуп турар бис. Оон туржук, оң бот-тускайлаң чоруун быжыглаар, күрүнениң бүрүн тургузуун катап тургузар дээн күзел РСФСР-ниң Коммунистиг партиязын тургузарының шиитпирлиг чылдагааннарының бирээзи болган. Россияның улустарының өске республикаларның улустары-биле үүс-чүс чылдагы, ажыл-агый, культура болгаш өске-даа харылзааларын камгалап арттырарынга болгаш хөгжүдеринге ндигни-бодувустуң практиктиг бүгү ажыл-чорудулгавыска бээр бис.

РСФСР-ниң Дээди Совединиң Даргазы Б. Н. Ельцинниң удурланышкак болгаш турум эвес политиказының түңнелинде чогумчалыг эвес чорудулгалар ССРЭ-де, оонбиле кады РСФСР-де база күштелип турарынга дүвүреп тур бис. Эвилелдиң чаа керээзин чарарын сөс кырында деткип-даа турза, чогум херек кырында ССРЭ-ниң Конституциязын болгаш Эвилелдиң хоойлуларын тоомчага албас чоруктарны болдурбас херек. «Хоойлулар дайының» черле соксадыр херек.

Эвилел керээзинге республикалардан Россияның эң бир дугаарында ат салыры чогумчалыг үүлге күчүлүг быра, төөгүлүг болгаш политиктиг улут ужур-дузалыг чоруктуң эгелээшкини деп санап турар бис.

Националдар аразының болгаш өске-даа чөрүлдээлерниң сдун Сибирьниң девискээринче шилчидер дээн кандыг-даа оралдажыышкынарга шиитпирлиг удур туржурувусту медеглеп тур бис, күш догээр чоруктарны болгаш кара туразында аажылаашкыннарны болдурбас, сандарадыкчы күштерниң үндезиннерни болгаш эчис сорулгаларын илередир, башкаланыышкынны өскүдүп тургаш политиктиг капитал чыып алыр деп оралдажып турарларның мөзү-шынар чок чоруун көргүзер дээш бистен хамааржыр бүгү үүлдерни кылыр бис.

Чурттуң айыыл чок чоруун, камгаланыр күчүзүн кошкадыр, шеригге удур сеткилхөөнүү моон соңгаар өскүдер. ССРЭ-ниң Чепсектиг Күштерин, ИХМ-ниң болгаш КАК-тың органнарын болгаш шериглерни сандарадыр дээн оралдажыышкыннарны болдурбас ужурлуг бис. Хоойлу-дүрүмнү, корум-чурумну быжыглаар, ССРЭ Конституциязын камгалаар талазы-биле ССРЭ Президентизиниң, чазааның хемчеглерин шиитпирлин-биле деткип тур бис.

Чонуң эрге-чагыргазын чайгылыш чок быжыглаары дээш туржуп турар бис. Күштүг күүсекчи эрге-чагырга бөгүн кажаңгызындан-даа артык херек болуп турар. Каржы-хажагай, тергиндекчи эрге-чагырга эвес, шыырак билдилиг болгаш бедик мергежилдиг, утаан-сарыылдың, чаагай сеткилдиң, чөптүг чоруктуң болгаш хоойлу-дүрүмнүң эрге-чагыргазы херек. Ындыг эрге-чагырга дээш демисежип турар-даа бис, ындыг эрге-чагырганы деткиир-даа бис.

Ада-чурттуң салым-чолу дээрге кижилер аразында месилдежишкиннерден болгаш иштики чаргы-чаалыдан артык деп чүвеин медереп билген турарынче бистер бүгү политиктиг партияларны болгаш шимчээшкиннерни кыйгырып тур бис.

Бистиң ужуражыышкынывыстың сорулгазы болза социал-экономиктиг айтырыгларны шиитпирлээринге болгаш девискээрде политиктиг байдалды быжыглап экижидеринге республикаларның, крайларның болгаш областарның партия организацияларының күжениишкиннерин каттыштырып мөөнүээри болур.

Бистиң улут ада-чурттувус М. В. Ломоносовтуң «Россияның күүү-шыдалынга Сибирь улуг күштү немээр!» деп чугаалаан чугаазы, шынап-ла, баш удур көрген өткүт сөстер болган. Ынчаарга Сибирьниң улуг эртемдени болгаш хөй-ниити ажылдакчызы Г. Н. Потанининиң кончуг байлак бо черниң чонунуң түректи байдалынга хамаарыштыр чугаалаан дараазында сестери база-ла бодунуң үезинде ханы уткалыг болган. «Күрүнениң бир дугаарында бодаар чүвези — киш кежи. Хаанның сан-хөөзүнге кирер киш кежин ол бодаар! Күрүнениң ийи дугаарында бодаар чүвези — алдын, үш дугаар бодаар чүвези — аргаыяш байлаа. Ындыг политиканы канчап колониалдыг политика деп чугаалап болбазыл?»

Бистер амгы үеде маңаа хамаарыштыр дараазында түүлдерни немей чугаалап болур бис: дөрткү бодаар чүвези — нефть, бешкизи — газ, оон ынай — руда, хөмүрдаш, алмаз дээш оон-даа өске деп. Сибирь мынчага чедир чиг эт бээр, чыдып калган чер бооп артып калган. Бир эвес моон мурнунда ындыг негелдени чүгле чаагыс чер — төп салып турган болза, ам ындыг негелдерни ийи чер — төп болгаш Россия республиказы салып турар апарган.

Материалдыг хандырылга болгаш социал кежиктерниң хандырылгазының талазы-биле алыр болза, сибирьжилер Россияда сөолгу черлерниң бирээзинде турар. Чонуң аъш-чем болгаш үлетпүр бараанары-биле хандырылгазында кончуг берге байдал Сибирьниң девискээринде тургустунган. Будүрүлгениң хемчээлиниң кудулап, тудуг ажылдарының күүсеттинмеспеп база ажыл-агый харылзааларының буступ дүжүп турары улут дүвүрээшкиннерни болдурупп турар. Сибирьниң көдээ черлери дыка берге байдалдарда туруп турар.

Россияның чазаа республиканың ажыл-агыйы сегидер ажылды ноша-ап, бурулугларны «төптен» дилевейн, а ол ышкаш принципиалдыг айтырыгларның аар үүгүн шиитпирлээрни эргелеп башкарылганың чер-чер органнарынче чаа кагбайн, бистим-биле кады ажылдаар ужурлуг.

Рынокче шилчип турар байдалдарда Сибирьниң республика, край болгаш область партия организациялары Россияның болгаш Эвилелдиң чазактары-биле бот-боттарының аразында харылзааларга девискээр болгаш бүдүрүлге аайы-биле ёзулуг-ла бот-тускайлаң чорукту хандырар, үүнүүдаа мурнунда курлавырларны болгаш бүдүрген продукцияның бир кезинин ук девискээрниң чурттакчы чонунуң эрге-ажыктарынга дүүштүр ажыглаар шак ындыг харылзаалар дээш чайгылыш чок туржурувустуң дутайын база катап медеглээр ужурга таваржып турар бис. «Сибирьниң чөпшээрежилгези» дээр девискээрлер аразының ассоциациязының чөвүлелиниң хүлээп ап турар программаларын чайгылыш чок күүседир дээш коллективтиг күжениишкиннерни кылыр бис.

Чидиг социал-экономиктиг айтырыгларны шиитпирлээринге идепкейлиг киржиринче Сибирьниң партия организацияларын, бүгү коммунистерни кыйгырып тур бис. Ведомстволарның бүгү чүвени холга тудуп алган чоруун база ажылдакчы кижини будүрүлгениң чепсек-херекселдериниден болгаш кылган ажылының үре-түңнелдериниден хооруктурган чоруктарны ажып эртпишаан, экономиктиг реформаның аргаларын улам дидим ажыглаар херек. Маңаа хамаарыштыр социалистиг шилип алыышкынның туруштарынга артары кончуг чугула: ончуңуң коллективтиг хевирлерин бирги чергелиг кылдыр көөр болгаш черни садыглажыышкын үүлү болдурбазын чедип алыры чугула. Сибирь байлак чер, ынчангаш коммунистер кижи, коллектив, район, хоорай бүрүзүнүң амыдыралын экижидеринiң оруктарын бо девискээрни шиитизи-биле хөгжүдеринден дилеп тывар болгаш ону барымдаалап көөр херек.

Сибирьжилерни оожургап көрүдер деп кыйгырбайн тур бис. Амгы үеде оожургаашкын туруп болбас ужурлуг. Күштерни каттыштырарынче, бистиң совет эрге-чагыргавысты быжыглаар, ужур-дүрүм чок чоруктарны ажып эртер, сагылга-чурумну болгаш корум-чурумну катап тургузар дээш бүгү чүвеин кылырынче кыйгырып тур бис.

Чер болгандан чыглып көжүп келген-даа болза, шилиидек чоп деп адаар сибирьжилерни патриотчу чорукче кыйгырып тур бис. Сүрүүшкүн, ыйдыыышкынның уржуундан кадыг-берге бо черге чурттаар ужурга таварышкан революсчулар, хостуг боданчылар, каторгаже шөлүткеннер болган албадал-биле көжүп-даа келгеннер бо черге ажыл-ишчи, эрес-маадыр кижилерни укталдырып тывылдырган, чогаалчы Вячеслав Шугаевтиң демделээни-биле алырга, олар мөзү-шынар талазы-биле эң чаагай сеткилдиг кижилер болур. Бистиң чурттувуска кончуг берге амгы үеде сибирьжилерни ол чаагай чаңчылдарын — чаагай сеткилин, күш-ажылга мнакшылын, эрес-маадырлыг чоруун бедик тударынче кыйгырып тур бис!

Партийжи информация

ДУРЖУЛГА СОЛУШКАН

РСФСР-ниң Компартиязының Кызыл райкому партия эге организацияларының секретарьларының семинарын «Тиилелге» совхозка эрттирген. СЭКП-ниң XXVIII съездизиниң, партияның XXIII республика конференциязының шиитпирлерин күүседир талазыбиле партия эге организацияларының сорулгаларын илеткелчилер чугаалап берген. Ылаңгыя партияның ат-алдарын кодуреринiң, СЭКП-ниң чаа Уставының, партияның иштики ажылын экижидеринiң, идеологияажылын чаартырының, рынок экономиказынче шилчиринiң дутайында чугаа семинарга кол черни эзлээн. Бо талазы-биле илеткелдерни РСФСР-ниң Компартиязының республика комитединiң харыысалгалыг ажылдакчызы В. Ш. Сат, РСФСР-ниң Компартиязының Кызыл райкомуның секретары А. Ш. Түлүш, партияның район организациязының контроль комиссиязының даргазы К. Д. Монгуш, партия райкомуның харыысалгалыг организатору К. С. Донгак болгаш өскелер-даа кылган.

Совхозтуң сүт-бараан фермазында партия эге организациязының ажыл-чорудулгазы-биле семинарның киржикчилери танышкан. Ында партия эге организациязының секретары Күнденмаа Соян партия организациязының, коммунистерниң ажыл-чорудулгазын келген аалчыларга чугаалап берген.

Партия эге организацияларының секретарьлары ажылының арга-дүржулгазын солчуп, партийжи организастыг, идеологтуг ажылды эде тургузарда, чаартырда чүүү кылырының талазы-биле боттарының бодалдарын, саналдарын чугаалааннар. Шамбалыг, Сукпак ортумак школаларда партия организацияларының секретарьлары Экер-оол Куулар, Ирина Ондар, «Х Улуг хуралы» совхозта партком секретары Петр Бады-Назын болгаш өскелер-даа чүве чугаалаан.

Партия райкомунуң бирги секретары Б. С. Шыырап семинарның түңнелинде чүве чугаалаан, айтырыгларга харыылаан.

СОЛУУШКУН ДООЗУЛГАН

ССРЭ-ниң Президентизин М. С. Горбачевтуң Чарлыын үзүгаар бистиң чурттувуска 50 болгаш 100 рубль үнелиг түдуш акшаларның солуушкуну бо хүнкерде болуп эрткен. Ол ажыл бистиң республикага база доозулган.

— Сөөлгү ажылды субботада, январь 26-да доостувус, ынчаш чүгле пенсионерлерниң акшазын солуп берген бис — деп, ССРЭ-ниң Күрүне банкызының Тыва республика эргелелиниң начальныгы В. А. Бадулин чугаалады. — Ниитизи-биле Тыва АССР-де чедир миллион ажыг рубльди солууру-биле хүлээп алган. Бо ажылды улут билиишкин-биле кылып турган бис, чүге дээрге ырак черде малчыннар, анчылар болгаш өске-даа чедерн берге черлерде ишчилерже кичээнгей салдынган. Оларның акшаларын солуп бээр ажылче республиканың чазаа кичээнгей салып, вертолеттарны чоруткулаан, улус депутаттары база ажылдап турган.

— Бо каш хонукта аалынга орбаан, ырак черге чораан, азы черниң ыраандан төлээлер келбээн малчыннар бар болза, олар канчаарыл? — деп Владимир Алексеевичиден айтырдывыс.

— Ындыгларже онза кичээнгей салдынар. Оларның «озалдаан» акшазын солуп бээр дугайында тус черниң Советтери шиитпирлээр. Шынап-ла, кым «өске» акшалыг катап келгени, чогум кымның, шынап-ла, озалдааны оларга билдингир болгай. Ырак черчорааннар келге-ле үш хонук дургузунда акшазын солуур ужурлуг.

ЧУРУКТАРДА: республиканың ырак булуңнарының бирээзи «Тере-Хөл» совхозтуң ишчилеринге вертолёттуг аалчылар барып, оларның «заптараларында» акшазын солууру-биле хүлээп алтурган үези.

СЕССИЯГА СОҢГААН

Улус депутаттарының Тожу район Совединиң ээлчег чок алдыгы сессиязы Тоора-Хем суурта воскресеньеде эрткен. Анаа район Совединиң күүсекчи комитединиң даргазын соңгаан. Ол албан-дужаалга киреринe-биле үш кижи кандидатуразын киргеп. Чажыт бадылаашкынның түңнелинде мооң мурнунда Чоон-Хемчик районнуң агроүлетпүр каттыжышкынының даргазынга ажылдап турган Сагаан-оол Кызыл-оолович Долгар хөй үнүү алгаш, Тожу райкүүскомунуң даргазынга соңгуткан.

Районнуң иштики херектер килдизининң начальнигинге Байлак Салчакович Байырны сессияның киржикчилери бадылаан.

Тыва АССР-ниң Министрлер Чөвүлелиниң Даргазы, РСФСР-ниң болгаш Тыва АССР-ниң улус депутады Ш. Д. Ооржак сессияның ажылынга киришкен.

(Бистиң корр.).

Идеология ажылының практика-зындан

ЧАА ЭГЕЛЭЭШКИННЕР

Амгы үеде партия организацияларының сагыш салыр бир кол ажылы — чон ортузунга масса-политиктиг ажылды күштелдирерин, экономиктиг болгаш политиктиг оредилгелерни ажыглап тургаш, чонуң билиг-мергежилии бедидеря. Бо талазы-биле ажылды «Барлык» совхозта (партком секретары К. С. Монгуш) алдэн чаарты тургузуп, ажылчы чон ортузунга идеологтуг ажылдың чаа арга-хевирлерин ажыглап эгелээн. Совхозтуң коммунистери ажылагыйның ангы-шагы адырларында ажылдан турар. Совхозтуң дерт салбырында ажылдап турар иштинде ортузунга масса-политиктиг ажылды хүн бүрү организастап чорудары берге. Ону өөренип көргеш, ай саныда идеологтуг планнаашкын хуралдарын арттырерин партком дугурушкам. Идеологтуг планнаашкын хуралдынга школалар директорларындан, кол пропагандистерден ажыда, идеология талазы-биле активтиглер киржир. Анаа суурларда идеология ажылының байдалын анализтеп чугаалажыр, чүү кылырын сүмележир. Чоокта чаа болган идеологтуг планнаашкын хуралдынга Барлык кодээ Советтиниң даргазы Д. Б. Саазның дыңнадының сайгарып чугаалажкан. Ол совхоз төвүнде политиктиг ооредилгениң пропагандизи. Бодунуң харылзап турары политиктиг ооредилгеден ангыда ол Культура бажыңында болуп турар масса-политиктиг ажылдарыны, хераэшиннер төвүделиниң кылып чорудуп турар ажылын тодаргай чугаалаан. Январьда болур планёрка хуралынга совхозта профзавлел комитединиң даргазы М. Д. Монгуштуң ажылчы чонуң хандырыгазының болган кажгалалының байдалының кандыг болуп турарының дыңнадының дыннаарын дугурушкан.

Партия комитединиң база бир кичээнгей салган айтырыы — политиктиг болгаш экономиктиг ооредилге. Ылаңгыя ажылчы чон ортузунга экономиканың үндезинлерни ооредир ажылды бо ажыл-агыйда чедимелиг кылдырып турар. Бо талазы-биле совхозта хой чылдарда пропагандистен турар, совхозтуң кол экономизи Алдын-оол Ангыр-оолович Ооржиктың арга-дужулгазы улуг. Ол экономиканы, ылаңгыя рынок экономиказын өөренир курстуң программазын ажылдап кылган, специалистер ортузунга, фермаларга, хойлар бригадаларга ооредир графикти тургускаш, ол ёзугаар ооредилгени доктаамал эрттирип турар. Сүт-барааң фермазынга, хойлар бригадага төвүнге Алдын-оол Ангыр-ооловичи үргүлүг чедип, экономиканга хамаарышкан билиглер-биле ажылчы чонну таныштырып чоруп турар.

Аксы-Барлыкта, Бижиктиг-Хаяда политиктиг ооредилгелериниң пропагандистери Ш. С. Сат, С. Б. Ооржак ажылчы чон ортузунга пропагандисчи, партийжи даалгаларын багай эвес күүседип турарлар.

Чонуң чурттап турар черинии айны-биле, ылаңгыя агаткварталар дамчыштыр созуп утка-шыкарлыг ажылдар суурларда база катап чоруп эгелээн. Бо ажылды партия комитеди база холга алган. Совхозта хостаткан даргалыг херээжиннер төвүделии (даргазы Л. Д. Наксыл-оол) херээжиннер ортузунга кижизидилге ажылдарын, оларның ооредилгезин чедиишкинниг организастап эгелээн.

«Барлык» совхозтуң партком-муниң идеологтуг ажылы-ның дүрүлгазын чоокта чаа районнуң чамдык партия организацияларының секретарьлары, пропагандистери танышып варген.

Монгуш ХОЮГ-ООЛ.
Барыын-Хемчик район.

АМГЫ НЕГЕЛДЕЛЕРГЕ ДҮҮШТҮР

СЭКП-ниң XXVIII съездизиниң, РСФСР-ниң Компартизазының Тургузукту съездизиниң, партияның XXIII республика болгаш XIII район конференцияларының шиитпирлерин партияны чаартырынга, оон организакчы политиктиг болгаш идеологтуг ажылын күштелдирерингe, партия организацияларын 1991 чылда ажыл-чорудулгаларының программаларын ажылдап кылырынга эки үндезинии тургускан.

Съездилерниң, конференцияларның материалдарында партия эге организациязы бүрүзү тургустунуп келген байдалдарга дүүштүр бодунуң ажыл-чорудулгазының планнарын ажылдап кылып, чугула айтырыгларны шиитпирлээрикге салдарны чедирген турар ужурлуг деп билээн. Бо хүнперде коммунистерниң ажылынга кол сорулгазы — чон-биле партияның харылзаазын быжыглаары, оларның ортузунга күш-ажылдың болгаш хой-ниитиниң сагылга-чурумун быжыглаары, социал-экономиктиг хөгжүлдеде, культурада кризистиг болуушкуннарны ажып эртериниң хемчегларин ажылдап кылыры болгаш кол политиктиг сорулга — улус депутаттарының Советтериниң бүрүн эрге-чагыргазын долузу-биле деткиирнинге дузалажыры.

СЭКП-ниң чаа Уставында дүүштүр партия ажылының стилин болгаш методун үениң негелдезин барымдаалап сайзырадгайжыдар сорулганы салып, совхозта беш цех партия организациялары болгаш партия комитеди 1991 чылда ажыл-чорудулгаларының программаларын бадылаан. Оларны тургузуп, ону сайгарып чугаалажып турар үеде хой-ле хуралдаар, үзүп илетпелдер дыңнап, улуг докгаалдар хүлээп ап, хой шүүгаар байдалдардан үштүнүп, тодаргай практиктиг ажыл-херектерже бүгү күштү мөөнүзерин шиитпирлээн. Партия эге организацияларының эргелеринии үлгатканын барымдаалаш, эге организациялар хуралдарын кварталда бир удаа эртер кылдыр шиитпирлээн болгаш чугаалажыр хүн айтырыгларын боттары тодаратканнар. Совхозтуң бүгү коммунистериниң хуралдарын кварталда бир удаа, партия комитединиң хуралдарын ийи айда бир удаа эртер кылдыр эвээжеткен, аңаа чугаалажыр айтырыгларны бүгү коммунистер хуралынга сайгарып чугаалашкаш шиитпирлээн.

Партия кежигүннериниң даалгаларын моон соңгаар кижи бүрүзүнге тус-тузунда ыяс, болуктеп бээр. Эргежок чугула комиссияларны партия эге организацияларыны тургускаш, ол комиссияларның ажыл-чорудулгазын дамчыштыр коммунистер ажылдаар кылдыр тургускан. Чижээлээрге, он тос кежигүнүүт МТМ де партия эге организациязында дараазында үш комиссия ажылдап турар: механизаторларның социал негелделериниң талазы-биле; күш-ажылдың организациязы, машина-техниканың ажыглалт кадагалалының талазы-биле; кижизидилге, коруми-чилии, чонуң чаагай чанчылдарын эгидер, нептередир талазы-биле. Бо комиссиялар аайы-биле коммунистер даалгаларын алганнар. Партийжи даалгаларны тодарадып алырындан аңгыда, оларның күүселдезинге контрольду тургузар, бергедеп турар айтырыгларга дузалажып, шиитпирлээриниң аргаларын аналитээр сорулга-биле хуралдарга комиссиялардың отчеттарын дыңнаарын чурумчуткан.

Ажыл-чорудулганың программазын чугаалажып тура, улус депутаттарының Советтериниң ажылынга бүгү талалыг идигни бээрин онзагайлап, оске хой-ниити организацияларыны-биле бир демниг ажылдаарының хемчегларин алган.

Бүгү кижилерни чаагай чанчылдарга кижизидер, корум-чурумну быжыглаар, ажылчын кижилериниң социал негелделериниге дыңнангыр болурунуң айтырыглары бирге черде турар. 1991 чылда ажыл-агыйга айда бир катап идеология планеркаларын эрттиреринии, ийи катап политиктиг болгаш экономиктиг ооредилгелерни организастаарының, профэвлел, комсомол, херээжиннер болгаш хоочулыңар төвүлделери төрелдер комитеди-биле кады клубка чонуң ышташылгазын эрттиреринии талазы-биле партия комитеди чүнү кылырының хемчеглери ажылдап кылдынган.

Мария ООРЖАК.
«Тээли» совхозта партия комитединиң секретары.

Партийжи - организастыг болгаш идеология килдизининг почтазындан.

КОММУНИСТИҢ ТУРУЖУ

ЧЕР ШИМЧЕП ТУРАР АПАРГАН БЕ?

Үнүп кээп турар янзы-бүрү политиктиг, экономиктиг, социал утка-шынар сиңирген чугааларга хамаарыштыр философия талазы-биле тайылбырлыг утаа-ыладылы албайп турар бис. «Тыва нация, оон дылы, чанчылдары, онзагай ажыммчаңы» дээн чергелиг айтырыгларга эртемче үндезилеттинген чугааны аныяктар-биле, көдээниң чонуубиле кылбайн турган. Оны кым организастап кылган-ный? Рескомнуң Политиктиг чырыдыышкын бажыңындан кандыг дуза тургаашыл? Дезегейде арыг нация бар бе? Кым борта харамы бергеним? Улуг, биче нация оске нациялардың детиктиргеш чокта хөгжүп шыдаавас деп шынны кайы эртемден чоига чугаалап бергеним?

Идеология ажылының чон ортузунда четпес чорун турганының түңнелинде, национал айтырыг чидигленип турар. Ам оны чүтле аныяктарга, кем-херек үүлгедиишкинниге шамнап турар-дыр бис. Үжен-дөртеен чылдарда төрүттүүген бистиң салгалдың кижилери социализмни сталинчи арга-биле хөгжүдүп орган кижилерге чүдүүрүнче кичээнгей салган, национал айтырыгны херекке албайн барганывыс-ол боор. Угаан-бодалдың делегей көрүүшкүүнүнде, идеологтуг политиканың чорун орган эрги оруунда, угланышкынындың адырларында бүстүп дүжүүшкүнер үезинде чурттап турар бис. Бөгүнгү болуушкуннарны марксчы-ленинчи философияның үндезинииге, кижилерниң үзел-бодалыга даянып таймылбырлаары хлеб биле, агаар-биле демей херек.

Чүге дээрге бүдүрүлгениң чепсек-херекселдерин ажыглаарының, бүдүрген харылзааларының болгаш бараан саарарының, рынок экономиказының капиталистиг үе-чадазын чурттап ортпээн болгаш техниктиг, коммерсант талантывысты сайзырадыр арга биске тур-дыр. Чаа бүдүрүлге фабрика тудуп эгелээш-ле, тускай эртемниг технологтар ны, инженерлерни бэш үшкү белеткевейн, белен кадрлар чалап чаңчыскан бис. Бир талазында ол эки. Ынчалза-даа тус черниң кадрларын белеткеп алырында багай үүле-, чок. Аныяктарны ажылга белеткээринче дагыш салбайн турган бис. Чүгле Тес-Хем районда бизиң сезен чылдан бээр үш үүс-, ажыг школа доосманнар үлетпүр будүрүлгелериге ажылдаар техниктиг билиг алыр арга чок болуп турар. Өске черлерни алырга база ылдыг. Кадрларны эртемге үндезилеп план ёзугаар белеткээри чогумчалыг.

РКП-ниң Тыва рескомунуң идеология комиссиязының кичээнгейинге

Тываның бойдус болгаш дириг мал курлавырлары ажыглаар орар. Чеден чылдарның эгезинде «Чотураа» совхоз 28 муң, «Кызыгаар» база ол хире шээр малдыг, хой чылгылыг, төвелиг турган. Бо хүннерде Тес улуунуң. Улут-Агарның кыштап-хонаштары эзнизиргээн. Амгы үеде ол ийи совхозта каттышкаш, 26 муң хире мал арткан. Моон чылдагаавыл база аналитээр болза эки.

Хрущевчу эрге-чагырганың хуу ажыл-агыйны удуртаанының түңнелинде, мал остүрерии чон уткан. Магазинден садып алырдап ооскe алыраныр чүвези чок. Өт-бүле бүрүзү саап ижер инектиг, малдыг болза, сүттү, саржагны, ээтти бодуу хандыртынар турар ийик. Амгы рынок байдалыным үезинде ол деткимче болур турган.

Аныяктар чурум чок деп-ле алгыржып турар бис. Ажылга киирбесе, олар кылып чүве тыппайн, кем-херек үүлгедип турар. Амыдыраар аргазын бир янзы дилеп эгелеп турары ында. Херек кырында оларга кандыг дуза чедирилкен бис. Ажылдаар черлер тып берген бис бе? Солун, сеткүүлде аныяктарга хамаарышкан түүлдерни олар номчуп турар бе? Колдуунда чок. Самагалдай суурнуң аныяктары арткан чылын кончуг эки кыйгырыгны хүлээп алды. Ону үүле тыва солунларга парлаан. Орус дылдыг номчукчуларга ону үүге чедирбезил? Кыйгырыг болуп арткан. Ону комсомол конференциязында-даа мыттаваан.

Аңаа чугаалажыр айтырыгларны аналитээр сорулга-биле хуралдарга комиссиялардың отчеттарын дыңнаарын чурумчуткан.

Ажыл-чорудулганың программазын чугаалажып тура, улус депутаттарының Советтериниң ажылынга бүгү талалыг идигни бээрин онзагайлап, оске хой-ниити организацияларыны-биле бир демниг ажылдаарының хемчегларин алган.

Бүгү кижилерни чаагай чанчылдарга кижизидер, корум-чурумну быжыглаар, ажылчын кижилериниң социал негелделериниге дыңнангыр болурунуң айтырыглары бирге черде турар. 1991 чылда ажыл-агыйга айда бир катап идеология планеркаларын эрттиреринии, ийи катап политиктиг болгаш экономиктиг ооредилгелерни организастаарының, профэвлел, комсомол, херээжиннер болгаш хоочулыңар төвүлделери төрелдер комитеди-биле кады клубка чонуң ышташылгазын эрттиреринии талазы-биле партия комитеди чүнү кылырының хемчегларин ажылдап кылдынган.

Мария ООРЖАК.
«Тээли» совхозта партия комитединиң секретары.

ТҮҢНЕЛДЕРДЕН ҮНДҮРЗЕ

Артем Борбак-оол бодумуң материалын сетки-киллиниң ханызындан биижээн-дир. Мен оон бодалдалынга бүрүнү-биле кат-тыжып турар мен. В. И. Ленининиң тургузуп каанчы Коммунистиг партияны шүүмчүлексээр кижилер тыптып турар. Ындыгларга шиитпирлиг харыыны үезинде бээр болза эки. Үш-үдүрүм шүүмчүлекчилерге чүге хөнүң чогул дээр болза, харыым ыңдыг: он сес харлыын-дан эгелээш, В. И. Ленининиң чырык, улуг өөредиин мага-бодумнуң хан-дамырынга сиңирип, Коммунистиг партиляың хүрээлелиниге киргеш, ол идеяларның шынныынга бүзүредим. Бежеп алды чыл дургузуунда коммунист деп атты эдилеп келген мен, ам-даа өлүүжеи-ге чедир Ленининиң партиязының херээ дээш демисежир мен.

«Демократтыг Россия» солунга ленинизмге удурланган материалдарны парлап турду. Төөгүнүүн болгаш бистиң үеним бот-тут болуушкуннарын хажыдып, хой-ниитини төөредип турары шын эвес. Ол демагогтарның ыңдыг хөделиишкиннерни полиика талазы-биле шынгыы анализтел, түңнелдерии үндүрер болза эки.

Партияның хоочуннары, бүгү коммунистер ленинизмниң кыйгырыынның адаа-биле дидим басыыпаан, харын ол демагогтарга удур туржур ужурлуг бис. Коммунизмге удурланып турарларның кол сорулгазы болза, чурттуу саидарадырры, националдар аразында пайыралды бузары, партияның башкарыкчы ролюн кудуладыры.

РСФСР-ниң Компартизазының Төп Комитединиң бирги секретары И. К. Полозков бодунуң илеткелиге партияның ажылын үндезинии-биле чаартып, оон ат-алдарын кодуруп, демагогтардан партияны карак оду дег камгалаар дугайында кончуг шын чугаалаан. Сарыыл чок чулчуруушкуннарны бистиң республикада база чок дөп болбас. Октябрьның социачистиг Улуг революциязының байырлалынга удурланып турарлар бар. Черле ыңчаш, ылаңгыя аныяктар ортузунга таймылбыр ажылын күштелдирбес болза, язы-бүрү агымнарның салдарынче олар кире берип болтур.

Алексей БИЧИЖИК.

СӨЗҮНГЕ ЭЭ БОЛУР

Амгы ажык-чарлыг чорукту ажыглап алгаш, партияның Октябрь революциязының Төрээн чурту-вустуң эртип келген төөгүлүг оруун ол-бо деп, хой националдыг Совет күрүнеии чедеп ажыг чылдарда ыңгаттынган аңы-дүүма найыралын баксырадырын ооалдашкан хөөннерлиг чамдык кижилерниң созуннарта биижээн үүлдерии каталаттатап номчуурга-даа, кижи сагыжынга кирбес боор чүве-дир. Партияның болган күш-ажылдың хоочуннары Артём Борбак-оолдуң «Оттуруушкен ажээнниг үнер», Аваа Монгуштуң «Шүүмчүлээр мурнуида билип алыр» деп материалдарын «Шын» солундан номчаш, оларга каттышпас аргам чок болду.

1917 чылда Россияга тиилээн Октябрьның социалистиг Улуг революциязы бистиң улуг, делгем Төрээн чуртувуска, оон янзы-бүрү аймак-сөөк улустарынга чыыткылыг вас-кежиин тургузуп берген. Хей националдыг, эвилелдешкен он беш республика, автономнуг хей-хей республикалар, автономнуг областтар, национал округтар тургустунгуулаан, чер-черниң хире-шаабиле бурунгаар базымны кылганынга кандыг-даа маргылдаа турбас. Оон тодаргай чижээлиг, бистиң Тыва республикавысты-даа ап болур. Кыска хуусаада тыва черним, оон арат-чонунуң канчаар чаартына бергенинге, сайзырааныига канчап чоргаарланмас боор.

Чуртувустуң акы-дүүма найыралын бүзаар дээш калчаалыы-биле ходелин турар чарылдырыкчы хөөннерге хообайлу ёзугаар шыңгыы хемчеглиг онаар апаар.

Эрткен үеним частырыгдарын: Совет Эвилелиниг Сталин, Хрущев, Брежнев, Тывага — Тока кылган деп-ле өттүнүшкеп ожээнниг үнмер эдип, чамдыкта мырыңай кижи аксыга эптешпес нүүл-хопту чогаалдып турарын кайгаар-дыр мен. Чаңгыс талалаан багай хөөннер эки чүвеге чер-ле чедирбес. Ынчангаш мээн хууда саналым, бодалым мындыг: хой националдыг Совет күрүнеиин националдар аразында эп-найыралын бүгү хемчег-биле быжыглаар бистиң улуг чуртувустуң акы-дүүма найыралын бүзаар дээш калчаалыы-биле ходелин турар чарылдырыкчы хөөннерге хообайлу ёзугаар шыңгыы хемчегни онаар апаар.

Алексей ТУГАРЖАП.
Улут-Хем район.

АРЫН-НҮҮР

Эрткен чылдың декабрь 28-те «Шын» солунга үнген «Хөөнүм хөмүредим» деп материалга хамаарыштыр совхозтуң администрациязы болгаш профкому ыңдыг янзылыг харыыны берикседивис.

Ажыл-агый 1990 чылда чүс торүүр хойга онааштыр 93 хураганны ал, хой бүрүзүнден 3,3 килограмм дүктү кыргыш, республикага бирги черже үнгени билдингир болгай. Совхозтуң мурнакчы малчыннары Дукур-Кара Монгуш 100 хойдан 115, Акай-оол Мортүй-оол 111, Татьяна Баавыл 110, Николай Күжүгет 103, Петр Ооржак 104 хураганы түс-тузунда ажаал доруктургаш, шаннал-мактаалга четкеншер.

Шалыпчылларның одуруундан Татьяна Баавыл ам-даа дүшпээн. Ындыг турбуже, Татьяна Иргитовнаның «Шыиче» сеткилхөөнүн илередип бижээн чагаазын кичээнгейлиг номчуп таныштывыс. 1990 чылдың түңнелин үндүрген совхоз хойжуларының хураалынга Т. Баавыл эвээш орулга алганы дээш чугаалаңы көдүрген-дир. Ам оон чыл иштинде үндүрген чарыгдалдарын көре кааптаалыңар. Чемгерилге хонуктары 207813, кижи шагы 5453, мал чеминиң единицазы 804 болган. Шалың толевири 6743 рубль 35 көпеек. Мал чеминге 12545 рубль 91 көпеек, кол хөрен-гилериниң эленчизинге 1536 рубль, үүрмек септелгере 257 рубль 22 көпеек, автомашина хөлезинииге 1372 рубль 87 көпеек, электроэнергияга 22 рубль 51 көпеек, малдың ижер суунга 877 рубль 60 көпеек, тракторлар хөлезинииге 2259 рубль 46 көпеек, одаар хөмүрге 244 рубль 33 көпеек, ажылчын хепке 29 рубль 59 көпеек чарыгдаттынган. Чыл дүргузунда чарыгдалдарның ниити түңү 26376 рубль 50 көпеек.

Т. Баавыл 1990 чылда 28545 рубльдиң продукциявын санажылга ортээ ёзугаар будүргеи. Үк будүргеи продукцияны ажылай көөргe 440 хураган дээш 7452 рубль 66 көпеек, ол-ла хураганнарның үзүлде үезинде 8338 килограмм демзизии дээш 10005 рубль, 1373,5 килограмм дүктүң ортээ 11027 рубль 74 көпеек, складка дужааган ээт дээш 59 рубль санаан. Санажылга ортектери: бир баш хураган дээш 16 рубль 71 көпеек, хураганның үзүлде үезинде демзизи дээш бир центнерде 120 рубль, центнер дүктүң ортээ 800 рубль. 28545 рубль түңнүг будүргеи продукциязындан аңаа чарыгдаан 26376 рубль 50 көпеекти казып каапгарга, малчынның алыр орулгазы 2163 рубль 50 көпеек болурдур. Оон кырынга пландан ажыр алган продукциязы дээш 297 рубльдң немей санаан. База ол ышкаш 100 хойдан 41 хураганны артыкка алганы дээш керээ ёзугаар 25 хуузун азы 10 хураганны созуска дирекциязының дужаалың ёзугаар берген. Маңаа бир чугула айтып каар чүүл болза, совхоз малчыннары арендага ажылдаар керээзин чарып турган, хуузунда туруп турар малынга чарыгдап, чиртип турар чеминиң ортээн акша-шалыңындаа тыртпас кылдаа дүтүүрүп каан, ниитининг малынга аппарган чемнин бодунуң хуузында малдарынга ажыглаарын чөпшээреп каан. Ынчап кээрде мал чеминиң ортээ малчынның ниити чарыгдалында чоруп турар. Татьяна Баавыл бодунуң хуузда малынга ниитизи-биле 3008 рубльдиң мал чемни чарыгдаан.

Совхозта аренда керээзи-биле ажыл эки чоруп турар деп бүзүредип болур бис. 100-тен 93 хураганны алганы аңаа бадыткал ышкажыл.

Т. И. Баавылдың коданында амгы үеде ниитининг малынга четчир санныг мал чемни дүжүртүнген. Бо хүннерде куруг деспилер хемирип турар мал чок. Кыштаглаашкынынын эгелээнинден бээр бо хүнге чедир Баавылдың коданында 12 тонна сула, 10 тонна савак, 43 тонна сиңген, 2,4 тонна будук-бүрүнү өөртүп чедирген. Мынча хөй мал чеми-биле хандырып турдала, коданның ээлери мал чеминиң камналгазынче сагыш салбайн турар. Чижээ, хураганнарга белеткээн кыштагга дүшкеп 2,4 тонна будук-бүрүнү ийи хүн иштинде улуг хойларга каап берипкен.

Солунда үнген чагаада пресстеп каан хөөрүмшүлер, хараган шыкаа кадыг сигеннии хой чивес деп каардыр. Херек кыымчда Баавылдың коданында бо чылын-даа, эмкр чылын-даа ындыг сиген дүжүртунмээн. Хыыргышты О-Шынаада белеткеп турар болгаш ону фермада бода малта ажыглап турар бис.

Тудуг-суур сайзырадырынга үнүп турар акшаны малчыннарны ап турар орулгазындан үндүрбейн турары шуптувуска билдингир. Аңаа үндүрер акша-хөректи тускай кордүнген фондуда деп чүвени Т. Баавыл билбейн турар-дыр.

Черии хуу кижилерге арендага бээрин, машинатехниканы садар дугайында 1990 чылдың декабрьда РСФСР-ниң залчег чок съездизинге шиитпир хүлээп алган боордан башка оон мурнунда ындыг шиитпир турбаан бээгай. Малчыннарны машина-техника парыгындан ажыглаар дугайында бижип турар-дыр. Ол дээрге бо хүнге чедир Тывада ам-даа шенеп көрбээн дуржулга-дыр. Ону амдыызында кончуг нарын айтырыг деп көрүп турар бис.

Т. Баавылды бистиң-даа, чазактың-даа талазындан шаңнап-мактап шаг болган бие. Күш-ажылдың алдар орденинин III чергезинин эдилекчизи. Машина-балгат садынар дээрге 1 «Москвичиин», 2 «Жигулиии» чоп-шээредивис. Сөөлгү дилээн ёзугаар «УАЗ-469» автомашинаны база садып алды. Кызылда 10 муң рубль-биле урутларынга бажың садып берген хиреэнде, меңээ район төвүнге бажың берииер деп партия райкомунга, райкүүскомга, совхоз директорунга негелде база тургузуп тургаш. Ол дилегии хандырбаан бис.

«Тиилелге» совхозтуң директору, РСФСР-ниң Компартизазының реском кежигүнү Т. С. Ли.

«Тиилелге» совхозтуң кол экономизи К. И. ЧАМЬЯН.

РЕДАКЦИЯДАН: Татьяна Баавылдың чагаазы солунга парлаттынган соонда чаа үнген чылдың баштайгы неделязында «Тиилелге» совхозтуң төлээлери редакцияга кээп, таарзынмаан хөөнүн илередип, хомудал бижиттер аккеп, изи мырыкай «соовастаан». Баштай директор биле кол экономистин от салган чагаазын малдарны бижип, интервьюларны ап турдувус.

Татьяна Баавылга бүзүреп болурунуң чамдык чижектери бо-дур. Арендатор малчынның үүле-херээнге хамаарыштыр солун арнынга бодалдарын илередири — оон хуузунда эргези-дир. Оңу кым-даа кызыл-кыйын шыдавас болгай. Бир-тээ, малчынның материалы солунга чыыттынган болганда, оңу малчынар ортузунга бүгү талазы-биле сайгарып көрүп, редакцияже чорудар турган-дыр. Ам база-ла таптавшкыи үезинде эрги чанчылывыс хевээр. Директорнуң ат салган харыызы-биле үстүнден куду ат-сураглыг арендатор малчынны солун дамчыштыр бүрүзүн мынчыр кылдыр ыйдыышкынны эгезинде кылган. «Бо хүннерде чедер, четпестеристи база сайгарып көрдүвүс, онзагай түңнел үндүрбединис» — деп, сөстер-биле төнген сөөлгү келген харыыда харын Т. Баавылдың чагаазынга сайгарылтаны бүгүнээ чугаалашкан хире. Ынчалза-даа малчынның амгы хүннерде байдалыкын, рынок экономикалыкче шилчилге үезинде кандыг сорулгалар салдынын турарының дугайында ёзулуг ажыл-херекчи чугаа болбайн барганын харыылаарын эскербис. Үе чүгле бот-боттарын «белдырлакырын» эвес, а четкижеин иеген келгей. Рынок харылзаалариның үезинде чүгле деминг хөделир херек.

Татьяна Баавылдың талалакчылары машина-техника парыгын малчыннарган ап-гылап, ону боттарының холунга алыр дугайында чугула айтырыгны көдүрүп тургаш, ооң-биле тарай кылаштажы бээр, «сюжетоглаа, концерттиң хөрээ түүл» дээн ышкаш чамдык үүлдерни холуп эрттиир «суглук чоокa» сула салыскан болза, ол сөстер даарден дүжүп, черден «чүү келгээнин, дам бар-ла чыдар чүве бе деп бодалынга кирер-дир».

Амыдырал амыдырал-ла болгай. Ам база катап Татьяна Баавылдың адалынга, совхозтуң ажыл-ниичилериже солун ажылдакчылары мынчаар балдап чеде бээри билдингир. Арыг шыкыы чазыдып шыдаавас бис. Аваа хамаарыштыр арын-ноорүр чугаалап үнүп кээр. Чүге дээрге шупту-вус арын-ноорүге чагыстып чоруур бис. Ынчангаш арын-ноорүр дээрге, дорту-биле чугаалаарга, амыдыралның шынчы үдуртукчузу болбушаан, бистиң ажыл-херектеримиске дүүштүр боттанып турар. Арыг арын-ноорүр хоп-метелеп-даа, шугуллеп-даа, дамчыжыр чугаалаашкын кортпас. Эң дээрии шиитке-лээр болгаш, ам бар-ла чыдар чүве бе деп бодалынга кирер-дир».

Амыдырал амыдырал-ла болгай. Ам база катап Татьяна Баавылдың адалынга, совхозтуң ажыл-ниичилериже солун ажылдакчылары мынчаар балдап чеде бээри билдингир. Арыг шыкыы чазыдып шыдаавас бис. Аваа хамаарыштыр арын-ноорүр чугаалап үнүп кээр. Чүге дээрге шупту-вус арын-ноорүге чагыстып чоруур бис. Ынчангаш арын-ноорүр дээрге, дорту-биле чугаалаарга, амыдыралның шынчы үдуртукчузу болбушаан, бистиң ажыл-херектеримиске дүүштүр боттанып турар. Арыг арын-ноорүр хоп-метелеп-даа, шугуллеп-даа, дамчыжыр чугаалаашкын кортпас. Эң дээрии шиитке-лээр болгаш, ам бар-ла чыдар чүве бе деп бодалынга кирер-дир».

Корреспондент Д. Салчактың буруузу алдар-аттыг, макталдыг дээн малчынывыстың ажылын-хорадан турган үезинде аксыдан унген сөстерииң утказын ол-ла хевээр чырыкче үндүрүпкени болур-дур. Ол дээш харыысалганы аваа хүлээдип, совхоз удуртукчуларының хомудал дилээн хандырып, чогуур хемчегни онаагам.

Т. Баавылдың ажылында четвестерии харыда тодаргай ёйыткан. Малчын бодунуң күжү-биле четчир сеңгиш сиген-ширбиши белеткеп албаан. Мал чеми кажалга чокка чарыгдап турар. Ажыл-ижиниң утланышкынында, ажыл-чаңында мөңээргеиир хөөнүн дем-дектери көскү. Бо талазы-биле Тыва АССР-ниң ал-дарлыг малчыны редакцияже совхоз төлээзин дамчыштыр чоруткан чагаалында мынчаар бижээн: «Хойжудар эрте чазаглап, чайлаглап көжүп чоруй баарга, Т. Баавылдың кыштаалга чидарын бүгү малчыннар кайгаар боор чүве-дир. Кижилерни бажын сүйбап, шаңнап-мактап кодурээрге, бажы дессиниң, дам бар-ла чыдар чүве бе деп бодалынга кирер-дир».

Амыдырал амыдырал-ла болгай. Ам база катап Татьяна Баавылдың адалынга, совхозтуң ажыл-ниичилериже солун ажылдакчылары мынчаар балдап чеде бээри билдингир. Арыг шыкыы чазыдып шыдаавас бис. Аваа хамаарыштыр арын-ноорүр чугаалап үнүп кээр. Чүге дээрге шупту-вус арын-ноорүге чагыстып чоруур бис. Ынчангаш арын-ноорүр дээрге, дорту-биле чугаалаарга, амыдыралның шынчы үдуртукчузу болбушаан, бистиң ажыл-херектеримиске дүүштүр боттанып турар. Арыг арын-ноорүр хоп-метелеп-даа, шугуллеп-даа, дамчыжыр чугаалаашкын кортпас. Эң дээрии шиитке-лээр болгаш, ам бар-ла чыдар чүве бе деп бодалынга кирер-дир».

Бир чагаага сайгарылга

Т. Ли боду эккелген. Даараазында хүн профком дар-газы М. Амарда чораан барган. Эң сөөлгү келген «элчи» корреспондент Д. Салчактың адынга директор, партком, профком дар-галарының адын салган хомудал бижикти персоналдыг пепсионер Баян-Доо Ондарның Т. Баавылды сургап шүүмчүлээн чагаазы-биле кады редакциянуң столунуң кыонга чада салып берген. Совхоз удуртулгазының хомудалында: «...чоо арга-биле ажылдап турарывысты, чеднишкиннериниске карарты көргүзээр дээш кызыткал» Д. Салчакка тортаал көргүзүп, шынгыы хемчег алырын негээн.

Аренда — нарын херек. Арендатор кижи совхоз-биле чарып алган керээзинии негелделерии күүседип шылавайн барза, ареленип-даа болур. Бо талазы-биле ажыл «Тиилелге» совхозта даэре байдалда тургустунганын эскелерге үлегер кылдыр «Шыннын» арнынга удаа-дараа чырыдып келген. Ол дугайын хөмүрерти бактаар сорулга хойжу Татьяна Баавылдың-даа, корреспондент Даиза Салчактың-даа бодалгашылдыга турбаан. Оон адың бүгү Тывага билдингир. СЭКП-ниң XIX конференциязының делегады болуп, найысылал Москвага төлээлеп-даа чорду. «Тиилелге» совхозунга 19 хөлдыг аныяк урут төрээн Бай-Тайгазынган комсомолчу путёвка-биле ажылдап чедип келгеп, ийи оп чылдың иүүрүкче чүс-чүс хураганны остүрүп, совхозтуң экономиказын быжыглаарына улуг үүлүн киирип, чаагай иети арттырып, күш-ажылдың дешилгелиг чаа арталарын шиитээчиринче сагыш салбышаан. Орденхавыяалыг бо малчынның амыдыралы, ажыл-херээнге, мүнөөнчү дуржулгазынга тускаиаткан тускай плакатарны үндүрүп, очерк, чүүлдерии, интервьюларны ап турдувус.

Совхозтан келген харыыда Т. Баавылдың чизезинде турар бар-ла бүгү эт-хөреиигизии, мал-маганын чыскай бижээш, аңаа адаарганы-даа билдинмес, ону бүрүүдадып турарының чылдагаанын-даа тывылбас чижектер киирген. Эки чурттаар дизе, эки ажылдаар апаар. Ак сеткилдиг ажылы-биле бажың ужур байыл-даа берген ижик, шына черле багай чүү боор! Кымдап-даа былаай, хуиаап албаан, карак ажыттап турбаан-дыр.

Бир эвес корреспондент Д. Салчак хойжу Баавылга идегээш, «хүнү-биле тарай кылаштажы бээр», «сюжетоглаа, концерттиң хөрээ түүл» дээн ышкаш чамдык үүлдерни холуп эрттиир «суглук чоокa» сула салыскан болза, ол сөстер даарден дүжүп, черден «чүү келгээнин, дам бар-ла чыдар чүве бе деп бодалынга кирер-дир».

Амыдырал амыдырал-ла болгай. Ам база катап Татьяна Баавылдың адалынга, совхозтуң ажыл-ниичилериже солун ажылдакчылары мынчаар балдап чеде бээри билдингир. Арыг шыкыы чазыдып шыдаавас бис. Аваа хамаарыштыр арын-ноорүр чугаалап үнүп кээр. Чүге дээрге шупту-вус арын-ноорүге чагыстып чоруур бис. Ынчангаш арын-ноорүр дээрге, дорту-биле чугаалаарга, амыдыралның шынчы үдуртукчузу болбушаан, бистиң ажыл-херектеримиске дүүштүр боттанып турар. Арыг арын-ноорүр хоп-метелеп-даа, шугуллеп-даа, дамчыжыр чугаалаашкын кортпас. Эң дээрии шиитке-лээр болгаш, ам бар-ла чыдар чүве бе деп бодалынга кирер-дир».

РЕПОРТЕРЛАР БӨЛҮҮ

ТЕЛ 3-34-39

«АРГАЗЫН ТЫВА БЕРГЕН БИС»

Кыштагларда, коданнарда

«Ак-Чыраа» совхозтуң Чалааты хойжу бригадазының девискээринде бо кыжын хар кылын чагганының соонда хат хадааш, хөртүктеп каапкан.

Хойнуң даваннары тастап турар. Ындыг малды одарже үндүрерге-даа барбас. Ынчангаш кажаага аңдылап алгаш аңгы аңыраар апаар. Дамчаан биле Минчиир Сонамнар ынчаар ужурга таварышканнар. Оларга мал эмнелгезиниң ажылдакчылары кээп дузалашкан. Ооң түңнелинде хойларның даваннары экирип турар. Кажааларда аңгылаан хойларын погаан сиген, чарбаа биле чемгерип келген.

Амгы үеде оларның хайгаралында иштизи-биле 396 хой бар. Бо чылын дуржулгалыг малчыннар 100 хойдан 95 хураган алыр кылдыр совхоз-биле дугуруушкан. Керээ чарган.

Найгын-оол ДАМДЫН.
Өлүр район.

• • •

«Алдан-Маадыр» совхозтуң Чодураалыг-Сайырда хой массалыг хураганнап эгелээн.

Төрүүр 2680 хойдан 930 солдапкан, толу мейди. Арбай-оол Ооржак, Шолбан-оол Ооржак, Александр Ооржак, Өктек-оол Монгуш оларның коданнарында 120-ден 160 чедир хураганнар немешкен. Эрткен чылын ол өг-бүлелер 100 хойдан 97-ден 100 чедир хураганнарны доруктурган турганнар. Ам бо чылын база оон дора эвес коргүүглүг болур дээш чүткүлдүг ажылдан турар. Сакманчылар Бораш Ооржак, Өнермаа Монгуш, Дырнмаа Ооржак, Допуккыс Ооржак олар 120-143 хураганнарны тус-тузунда ыдып тудуп турарлар.

Бригаданың коданнарында мал чеми, дус четчир, сут соортүр автомашинаның чолаачызы Севээн Сарыглар сугну доктаамал чедирип келген.

Николай ООРЖАК.
Учетчик.

• • •

Тандыда, «Коммунизмниң херели» совхозтуң хойжулары Кончуй-оол, Дүктүг-кыс Оюннарны кыштаа Кызыл-Хая деп черде турар.

Бо чылдың кыштаглаашкынынга олар хынамчалыг белеткенип, чайгы үеде боттарының күжү-биле кескен 10 тонна сигенни кыштаанда чедирип алганнар. Оон аңгыда чаш хураганнарга бээр комбикорм, эки шынарлыг сиген болгаш дус база четчир.

Республиканың «Чүсчү малчын-звено» клубунуң кежигүннери Кончуй-оол Чамыянович, Дүктүг-кыс Донмаевна Оюннар эртнең чылын багай эвес түңнелдерлиг болган. Чүс хойдан 111 хураганны, бир башка онааштыр 2,2 килограмм дүктү кыртып ап, 18959 рубльдиң продукциязын бүдүргеп.

Семен ОЮН.

(Репортерлар бөлүү бодунуң бо булунунда авторлар чагааларын ажыглаан).

Үк бүдүрүлгениң удуртукчузу Людмила Максимовна Другоченко-биле ужураштаскаш, ажыл-ишчи чугааны кылдыбыс.

— Үш чыл бурунгаар бо бүдүрүлгениң ажылы шуут сандараан турган. Партия хоорай комитеди мени директорладып, коммунист Людмила Ховалыговна Дартан-оолду мастерледип чоруткан. Баштайгы үеде үнү чок улус-биле чугаалажып билбес, ажылдаарывыс берге турду. Чоорту аргазын тыва берген бис. Кол-ла чүве оларга ажылды долу хемчээл-биле бээр, шалыкшын шын, тодаргай санап бээри негеттинер чорду. Дааранык-чыларның машиналары эргижирээн турду. Чоорту чаа машиналар-биле солуп, оларны ол машиналар-биле ажылдаарын Людмила Ховалыговна кончуг сагыш човаңгыры-биле өөреткен. Коллектив девискээр аайы-биле чурт үлетпүр каттыжышмының болгаш профвилел комитединиң шилчиир кызыл тугун 1989 чылда чаалап алгаш, мынчага чедир салбайн турар. Чарышка соолгу ийи чылда үргүлүү 1-2 дугаар черден үнмейн келген.

Тускайжыткан бо бүдүрүлге эрткен чылда 640 муң рубльдиң продукциязын бүдүрер тургаш, 656 муң рубль кылдыр боттандырган. Бүдүрүлге эрткен чылын планнаан ажыр 2 муң рубль орулгалыг болган.

— Орулга кайыын кээп турар ирги, Людмила Максимовна? — деп айтырдым.

— Мурнунда чылдарда мамаа бышкан постерниң артынчызын бокче октап турган хире, а бис оларны ажыглаарын боттандырып турар бис. Ам артынчылар-биле бичии уругларның бажынга кедер аржыылдарын, думчук аржыылын, ногаа сыптарын баглаар боошкуннарны, тыва далган урар хапчыгаштарны кылып турар. Ынчангаш бисте камналга дээш демисел шыңгыы чоруп турар. Орулгалыг ажылдаарының кол үндезини — материалдарны камналгалыг ажыглаары, кижи бүрүзү эдилээн машиналарын шын эдилеп, аар-саар септелгезин дааранык чылар боттары кылып алырынче чаңчыктырып турар бис — деп, Людмила Максимовна чугаалады.

— Оон ыяай кижилерниң ажылга мергежили бедип, үрей кылыышкын кылыр чоруктар колдуунда чок апарган. Дааранык чылдарның ажылга харыысалгазы бедип, мурнунда чылдарда дег чүрүм үрээр, ажыл шагы үзер чоруктар читкен. Кандыг-бир даараныкчы чедир кылбайн барган нормазын ажыл шагының соонда азы дараазында хүнге чедир кылып алыр чаңчылдыг — деп, мастер Людмила Ховалыговна Дартан-оол директорнуң чугаазынга немеп кагды.

Ол ышкаш кижилерниң шалыкы ескен. 1989 чылда бир ажылчын айда ортумаа-биле 200 рубль ап турган болза, ам 230-240 рубль чедир ажылдап ап турар. Черле ынчаш үнү чок инвалид кижилерни хей черге хомудап болбас дээрзин кончуг эки билир бис. Бистиң мастеривис Людмила Ховалыговна кижилер-биле ажылдап билир, ынчангаш ажылчынар ону хүндүлээр.

Бо 18 хире даараныкчыларның иштинден кымнар эки ажылдап, бодунуң херээжең мастерлери болу бергенил? — деп Людмила Ховалыговнага айтырыг салдым.

— Бистиң даараныкчыларывыс шупту багай эвес ажылдап турар. Ынчалзада-даа Августина Ховалыгны, Любовь Доржуну, Надежда Павлованы, Мария Ооржакты чоргаарал-биле адап турар бис. Оларның кылган продукциязы шынарлыг, садып алыкчылар күзелдиниле алыр боор чорду.

— Силерниң коллективтиң бүдүрген продукциязы кайнаар-барып турарый?

— Күрүениң хеп базазынга дужаан турар бис. Бааза районнарже, Кызылче үлептерге, магазинперге киприптер. Сөолгу үеде бискеэ даараан чүүлдерни садып алыкчылар дүрген садып алгаш баар. Ону бис оон-даа хөйүг кылыр дээривиске, Иваново областа пөс фабриказы биске материалдарны эвээштп бээр-дир. Чамдыкта дүрүг постер кээрге, чазарга баштайгызы эки, ортаа үезы брак болур таварылгалар бер болгулаар-дыр. Ону хомудаарга, оон-даа үнмес, бүтпес болур-дур — деп хомудаай сетилии илереттп.

Бо тускайжыткан бүдүрүлгениң ажылдаар, чурттаар бажыңын тудар дээнден бээр үр үе эртнең. Ажылчыннар тар иштп общежитиеде чурттап турар. Үнү чок ажылчыннарның бүдүрүлгези республиканың үруглар фондузунче эвээш-биче-даа бол, үдүүн киприттирип, шилчиир кызыл тук-биле кады шаңнаткан акшазындан 300 рубльди дүлей үруглар школа-интернадынче шилчиндип берген.

Киим-оол ХЕРТЕК.

ЧУРУКТА: даарапыр цехте.

Ондар ОХЕМЧИКТИҢ
Фотозу.

Кызыл хоорайның Рабочаяда № 194 улугделгем бажынга ажыл-шагының үезинде чеде бээримге, шудургу иш хайныккан. Дааранып машиналарның дааш-шимээни кулак уюк. Ол дээрге чурт үлетпүрүнүң девискээр аайы-биле каттыжышкынының тускайлаттынган бүдүрүлге чери-дир. Ында республиканың аңгы-аңгы булуинарындан келген үнү чок хереэжен кижилер ажылдап турар. Олар чонга ажыктыг үүлени бүдүрүп, ак чоорганнар, хөвеннинг чоорганнар, сыртык хаптары даарап турар.

ХӨЙ УРУГЛАРЛЫГ ИЕЛЕРНИ «ИЕНИҢ АЛДАРЫ» ОРДЕННЕР-БИЛЕ БОЛГАШ «ИЕНИҢ МЕДАЛЫ» МЕДАЛЬДАР-БИЛЕ ШАҢНААР ДУГАЙЫНДА

Тыва АССР-ниң Дээди Совединиң Президиумунуң Чарлыы

ССРЭ-ниң Дээди Совединиң Президиумунуң омуннээзинден **шаңнаары болза:**

БАЙ-ТАЙГА РАЙОНДАН

Сес уругну божаан болгаш кижизиткен иени «Иениң алдары» орденинің II чергези-биле

Хертек Раиса Ивановна — районнуң чоннуң амыдыралхандырылга будүрүлге эргелелиниң техажылчыны.

Беш уругну божаан болгаш кижизиткен иелерни «Иениң медалы» медальдың II чергези-биле

Монгуш Наталья Конгаровна — районнуң төп эмнелгезиниң санитарказы.

Сая Чечен Хертековна — Тээли ортумак школазының башкызы.

Салчак Любовь Матпаковна — «Тээли» совхозтуң саанчызы.

Хавакчап Галина Биченевна — «Кызыл-Даг» совхозтуң ветфельдшери.

ЧӨӨН-ХЕМЧИК РАЙОНДАН

Алды уругну божаан болгаш кижизиткен иени «Иениң медалы» медальдың I чергези-биле

Куулар Зоя Артыш-ооловна — «Тыва» совхозтуң ажылчыны.

Беш уругну божаан болгаш кижизиткен иелерни «Иениң медалы» медальдың II чергези-биле

Куулар Алдын-кыс Сарыт-ооловна — бажың эзэн, Хорум-Даг суур.

Сарыглар Галина Биче-ооловна — тараа хүлээп алыр пунктунуң ажылчыны.

Ховалыг Эмма Доруг-ооловна — «Искра» совхозтуң ажылчыны.

МӨНГҮН-ТАЙГА РАЙОНДАН

Чеди уругну божаан болгаш кижизиткен иелерни «Иениң алдары» орденинің III чергези-биле

Саая Надежда Дутаржаповна — «Мөген-Бүрен» совхозтуң ажылчыны.

Хертек Светлана Доржуевна — «Мөген-Бүрен» совхозтуң ажылчыны.

Алды уругну божаан болгаш кижизиткен иени «Иениң медалы» медальдың I чергези-биле

Монгуш Зоя Шагдыровна — «Мөген-Бүрен» совхозтуң ажылчыны.

Беш уругну божаан болгаш кижизиткен иелерни «Иениң медалы» медальдың II чергези-биле

Иртит Канчыл Шойбовна — «Мөген-Бүрен» совхозтуң ажылчыны.

Монгуш Любовь Шыдыраевна — бажың эзэн, Мугур-Аксы суур.

Хертек Галина Сопаковна — ССР Эвилелиниң 60 чылы аттыг совхозтуң ажылчыны.

БИЙ-ХЕМ РАЙОНДАН

Сес уругну божаан болгаш кижизиткен иени «Иениң алдары» орденинің II чергези-биле

Чапылаа Татьяна Тюлюшевна — районнуң ИХК-ниң ведомстводан дашкаар камгалал салбырының контролёру.

Алды уругну божаан болгаш кижизиткен иелерни «Иениң медалы» медальдың I чергези-биле

Монгуш Евдокия Маадыр-ооловна — «Саян» совхозтуң саанчызы.

Ховалыг Зоя Данчат-ооловна — Культура бажыңының техажылчыны, Арыаан суур.

Беш уругну божаан болгаш кижизиткен иелерни «Иениң медалы» медальдың II чергези-биле

Ойдуп Светлана Донгак-овна — «Өөк» ажылчын кооперациязының хлеб быжырыкчызы.

Ховалыг Ирина Доспаевна — «Өөк» совхозтуң саанчызы.

СҮТ-ХӨЛ РАЙОНДАН

Чеди уругну божаан болгаш кижизиткен иелерни «Иениң алдары» орденинің III чергези-биле

Монгуш Лидия Маадыевна — бажың эзэн, Ак-Даш суур.

Монгуш Светлана Шыдыраевна — «Сүт-Хөл» совхозтуң саанчызы.

Ховалыг Валентина Алдын-ооловна — ясли-садиктиң повары, Кара-Чыраа суур.

Алды уругну божаан болгаш кижизиткен иелерни «Иениң медалы» медальдың I чергези-биле

Куулар Надежда Ойдуповна — районнуң хөрөнзээ белдирииниң Алдан-Маадыр салбырының эргелекчизи.

Монгуш Галина Саңчай-ооловна — ясли-садиктиң ажылчыны, Кара-Чыраа суур.

Ондар Зинаида Балдай-гановна — Карл Маркс аттыг совхозтуң ажылчыны.

Беш уругну божаан болгаш кижизиткен иелерни «Иениң медалы» медальдың II чергези-биле

Монгуш Татьяна Карам-ооловна — эмчи пунктунуң санитарказы, Кара-Чыраа суур.

Ондар Тамара Бызыпаевна — «Алдан-Маадыр» совхозтуң ажылчыны.

ЭРЗИН РАЙОНДАН

Алды уругну божаан болгаш кижизиткен иени «Иениң медалы» медальдың I чергези-биле

Сегбе Зоя Чоодуевна — «Нарын» совхозтуң ажылчыны.

Беш уругну божаан болгаш кижизиткен иени «Иениң медалы» медальдың II чергези-биле

Шожулчап Менге Лагбуушаковна — ясли-садиктиң нянязы, Нарын суур.

Тыва АССР-ниң Дээди Совединиң Даргазы
Ч.-Д. ОНДАР.

Кызыл хоорай.
1990 чылдың декабрь 29.

ЧАА ЧЫЛ БҮДҮҮЗҮНҮҢ «ЧЫМЫЖЫ»

● ДӨРТ ТЕЛЕВИЗОР
● ӨЛҮРҮП ЧИПКЕН ХАВАНЫ...
ИНЕК АПАРГАН...

Чаа чыл бүдүүзүнде Шагаан-Арыгга «Чажыт түүлдер» база болгулаан. Райпо даргазы Николай Черепановка Японияга бүдүрген оңнуг дөрт телевизор келгенин билдинге берген. Ол дээрге декабрь 27-ниң дүшкү соолунде чүве-дир.

Дарга телефонунуң тудазын кодүргеш, райкүүскомче ол дугайын дыңнадырга, белеткел конторазын дамчыштыр садыптарын айыткан иргин.

Ол чажытты биле тыртып каапш, район Совединиң даргазының оралакчузы Валентина Павловна Бухтуева сагыжы дөстүнмейнге баргаш, Карактарында өөрүшкү чайнап, хоорай Совединиң даргазы Киреевче телефоннаан:

— Сергей Федорович, даштыкы, оңнуг телевизорлар келген-дир. Бирээзин бодунга, өскезин мөңгө ыылдыр садып алыылы. Арга-хоргак чок эвес.

— Четтирдим. Даарта хамык чүве белен болур. Чаа чыл таварыштыр белек деп чүве ол-дур — деп, оозу хей-аът кирип чугаалаан.

Бухтуева кудумчута үне түтүрүп кээрге, таныыры Полина Блинова бо уткуй чоруп орган.

— Полина Амосовна, силерниң адыңарга япон телевизор садып алыйн, чөпшээрежип көр.

— Садыптар малдыг эвес-мен. Чаптыс хаванымны соп каапкан мен. Эдчок апарбас бе? — деп, демгизи чигзинген.

— О-о, ол-даа белен. Шупту чүве бүде бээр. Кергей-лесен — деп, дарга ыңчыктырбаан.

Хоорай Совединиң даргазы С. Ф. Киреев «Блинова бодунуң инээн садып турар» деп шынзылганы кыла шаап алгаш, белеткел конторазының эргелекчизи Эрес-оол Монге-Назынович Ховалыгга чеде берген. Хөй чугаа-даа болбаан. Үе-шаңдаа чарыгдаваан. Э. М.-Н. Ховалыг «Блинованың инээ кадык» деп шынзылганы боду барып мал эмчиназинден бижидип эккелген. Ол инектиң эъди сылдат таваракка, столоваага кирген деп фактура база тыптып келген. Өөнүт телевизор садып аар дугайында керээ долдуртунган. Шупту саазыннар Блинованың адынга долдуртунган. Даштындан көөрге, шупту-зу шын. Чартык сек безин частынмаал. Арыг-ла.

А хоорай Совединиң даргазы С. Ф. Киреев бодунуң адынга керээни декабрь 28-те чаргаш. Дужааптар дээрге, чүзү-даа чок. Чайын аныыр черинден керээ чаргаш, бир сыын аткаш, столоваага дужааганын сактып келгеш, фактура хоолгазын бижидип тыртып алган. Изиг чайын, июнь 25-те садыг шугумунче киргеш, чиртине берген сыын ээди декабрь 28-те чардинган керээге кире берген.

Белеткел конторазының ажылдакчызы Сыгыр-оол Кыргысович Билинмаа япон телевизорлар келгенин билип каапш, терели Михаил Дартай-ооллуң адынга керээ чаргаш, сада шаап алган.

Милиция ажылдакчызы Владимир Түлүшович Мартын-оол телевизорлар келгенин душ боор билип каапш, белеткел конторазының эргелекчизин Э. М.-Н. Ховалыгга эгиш-тыныш-биле халып четкен. Чайын-на телевизор дээш инек эъди дужаагавын сагындырган. Эрес-оол Монге-Назынович Мартын-ооллу дыңнаар безин хөөнүг чок болган. Кызыл өөнүг фактуразын көргүзүп, чөптеп, чаптай шаг-ла болган.

Ховар барааннар садарының корум-чуруму райпода, белеткел конторазында тургустуумаан. Ээлчег дутайында чугаалаан-даа керээ чок.

— Телевизор садып аар дээш белеткел конторазыбиле керээ чаргаш, чыл ажа бердивис. Амдыгаа чедир сураг. Конторага өөм ээзинбиле каш-даа четкен бис. «Келбээн» дээрден башка өске харыы дыңнавадывыс. Ол дөрт телевизорнуң келгенин дыңнаан болзувусса, ыяап-ла чедер турган бис — деп, районнуң мал аарыларынга удур демисел чорудар станцизының ажылдакчызы Зоя Монгуш хомудап чугаалады.

Чаа чыл бүдүүзүнде Шагаан-Арыгга эргежок чугула барааннар садып алыр талоннарны садыг ажылдакчыларының холуп каапканы кайгамчык. Декабрь айла мандариннерни чигир талонунга садар дээш чараллдар тыптып келген. Чигир базазала келбээнни барымдаалаваш, ону ынчаар садыглаар дижи берген.

Бүзүрээчел садып алыкчылар чигир садып алыр талоннарын макарон кылыларынга чарыгдап каапкан. Декабрьның ийиги чартыында магазинперге чигир костүп келген. Ам ону саржаг талонунга садар апарган. А саржагны түүнүң талону-биле садып алырыл?..

Ховар барааннар үлегезин хажыдар чорук садып алыкчыларның ортузунга шыжыгышкынны болдуруп турары чугаажок. Эрге-чагырга, албан черлериниң садыг ажылдакчыларының эа-харыысалга чогун ажылап, чамдык кижилер боттарыга таарыжачыг боттарын садылдарны тургузуун, кандыгдаа ховар барааннарны ээлчег чокка садып ап турары — ССРЭ Президентизиниң айтыышкынын хажыдып турары. Ону болдурбас дээш райкүүскомнуң иштики херектер килдизи, КАК салбырының ажылдакчыларының боттуг хемчеглерни ап, деп-ге ходелип, чамдык кемнерек үүлгедикчилерни тутканы база бир.

Чоокта чаа Грузияже чорудар деп турган ийи контейнер тывылганын «Шын» солунга дыңнаткан. Ук контейнерлерниң эъдинге удур кеземетче керээни база оттургай. Ол удавас доктур, а үстүнде чугаалаанывыс өске кижилер ады тудуп, телевизорлар садып аткан эштериниң керээ түү болур ирги?

Кежик-оол ЧӨРЕВЕ.

БИР ШИИТПИРНИ ТЫВАР ДЭЭН

Кызылдың мурнуу талазында микрорайон бар. Баштангы тос каът бажыңнар аңаа көстүп келген. Чанындан көөрге, чараш-даа, сүрлүг-даа болдур ийин. Ол хирелинде ол микрорайоннуң чурттакчыларындан хөй хомудалдар кээп турар. Богун түгле айтырыгга — Лопсаңчап Ооржак аттыг кудумчуның 37/3 дугаар бажыңының 1-ги квартиразында чурттап олурар Лопсаңнарның хомудалынга доктаап көрейн. Ол квартираның хөрөнгөн ээзи — Светлана Москаловна үш бичии уруун эдертип алгаш, редакцияга чорааш. Оон хомудал чугаазындан билдингени мынды. Олар ол бажыңче 1989 чылдың декабрь 27-де көжүп киргеш. Кышкы үеде бажың соок. Соок хүннерде — дөңгөр, каттаңылар кедиш албас болза, аңаа олурар, удуур арга чок апаар. Даштыгаа соок «чымчай» бээрге, мүнге түгээр, чылып келир. Ол бажыңга чордум, кирдим, көрдүм. Өрээл бүрүзүнүң азыгларында дошталган хыраалай берген өрдер бар. Панель ханаларның азыглары ол-ол, оон улам-даан шыгый берген. Коридору кончуг. Светлана биле Василийниң бирги каътта конналарынга база чордум. Ийиги квартирада Андрей биле Нина Хурбелер чурттап турар. Оларның кайызыда чок болган. Бичии уруг тутнан аныяк кыстың чугаазы-биле алырга, квартира оон мурнунда соок турган. Ам чылыг кижи дожар үнүп эвес.

А аңаа бодаарга дөртку квартираның эр ээзи М. И. Кенден байалды эки билир кижи-дир деп үвени оон чугаазындан эскерип ордум. Чүл дээрге, ол өг-бүлези биле хоорайның чуртталга коммунал ажыл-агыйы-биле керээлиг ажылдап турар. Мартов Иргитович тудуг талазы-биле тускай артемнир. Тудугга мастерлеп, нормировщиктеп-даа турган. Ол мынча дээр болду.

— Бистиң бо подъездиде соок квартиралар чүгле бистиң эвес болдур ийин. Чамдык квартираларның ээлери база хомудап турар. Мында кол-ла чылдагаан — панель ханаларның шынарының багайы, оон ыяай тудугжулар ханаларның азыгларын эки чыпшыр, тудуштур канчап кылбааны. Өскээр чугаалаарга, чуртталга объектизин дүрген ажыглалга киирер дээшле аңаа-ла хол даштыбиле кылганы деп бодаар мен. Оон ыяай даштыыртан подъездиже кирер үш эжиктп алыыл. Бажыңны ажыглалга киприпкеп соонда-ла ол эжиктер «элек-тендин» апарган болдур эвеспе. Эки быжыглап, тура-хөөнүг кылбааның түшпели ыңдыг болган. Чамдык квартираларга кире бээрге, панель ханаларның чамдык черлери дестейип үнүп келген боордур, оон кедерепе бир-бир черге ол-шык тыптып көөрдүр. Ол база-ла оларның шынары багайын илередип турарыг ол шыңажыл.

Квартиралар соок-тур, а чурттакчылар. Олар аңаа-ла орбааннар. Оларның четпээн чери чок хооркүүскөм, дөрт дугаар бажың участогу, адактың соонда ол бажыңны тудуп кылган «Кызыл үлетпүрүдүг». Ол черлерге айтырыгны тургускан, хомудалын илереткен. Бо коллективтиң төлөөлекчилери ол квартираларга, ылаңгыя Лопсаңнарга чаңгыс эвес удаа четкен, көрген.

— Мен ол квартирага дөрт удаа чордум. Ында байдалды билир мен — деп, келген херээм ужурун чугаалай бээримге, «Кызыл үлетпүрүдүг» эргелелиниң начальныгы П. И. Чербаков чугаалааш, ону улам тодарадып кагды. Эөлери турда ийи катап барган бис. Дараазында барганывыста оолдары турар чораан. Соок квартиралар чүгле ол бажыңда эвес, а оон дужунда кооператив бажыңында база бар. Хемчеглерни ап турар бис. Чижээ, ол 1-ги квартираның даштыкы хана аданы, подвал талазын чылыглаан бис. Ынчалза-даа байдал оскерилбээн. Квартира соок хевээр арткан. Ам чылыдыга салыр бодап турар бис. Ону кала канчаар кылырывыс эптиин, ажыктыын көөр апаар.

Павел Ивановичиниң чугаазын маңаа үзе киргеш, бажың септелгезинге хамаарыштыр бодумнуң чамдык хууда бодалдарым илередийн. Үстүнде бижээн мен Лопсаңнарның өг-бүлези бажыңны соок даңы барбаан, четпээн, кирбээн кабинеди чок деп. Чүге ыңдыг байдалга таваржы бергенгерил? Аңаа харыы мындыг: чурттакчыларның дилээнге, негелдезинге, хомудалынга ол ажылды кылыр, күүседир, боттандырар ужурлуг организацияларның — бажыңнар участоктарының, хоорайның хөй адырлыг чурттагга-коммунал ажылагый бүдүрүлгезиниң, тудуг эргелелдериниң, «Водоканал» эргелелиниң, (бо коллективтер ол айтырыгларны шиитпирлээрин комплекстиг чорудуп турар) адактың соонда хоорküүскомнуң (үстүнде организацияларның ажылын контрольдаар органның) чамдык удуртукчуларының дыңнангыр эвези. тоомча чогу, олутнай, шүшпен, чылыш чок чоруу, бодунуң харыылаар участогунга ажылды шынарлыг, эки кылып шыдавайн турары шак ындыг күзенчиг эвес үүлдерге чедирип турар. Оон уламыдан чурттакчыларның чада аайы-биле хомудал билдиришкинер бижип, дилег кылып, кабинеттер кезип, аңаа айтырыглар тургуза бээриниң чылдагааннары ында. Кижи бодаарга, ол квартираның соок байдалын чаңгыс-ла организация — «Кызыл үлетпүрүдүг» эргелели шиитпирлеп каар турган чүве-дир. Ынчалза-даа ол коллектив ону ийи чыл улаштыр чадажып турар. Оон кадында аңаа хоорküүскомнуң, бажың эргелелиниң төлөөлери чораан. Олар боттарының талазындан ол квартираның чурттакчыларынга боттуг дуза чедирбээн. Ында кылыр ажыл оларга хамаарышпас боорга, ындыг апаары чөп болбайн. Бо таварылгада олар оске, ону кылыр ужурлуг организацияга барыкар деп сүмелээрден башка түүү кылыптар деп. Ол-ла-дыр. Ынчангаш бажың ээлери квартиразынга кандыг-ла бир үрелиишкин болу бергеп таварылгада ону чогум кайы организация кылырын ыяк билип алгаш, чүгле оон шыңгыы негелде кылыр болза эки. Ынчан боттарының-даа, удуртукчуларның-даа үнелиг үе-шагынга хөй артык «чаргдалдар» үндүрбес апаарлар.

Панель ханаларның шынары багай дээрзинге хамаарышкан М. И. Кенденнин бодалынга эргелел начальныги каттышкан. Оон шынарын ам эвес, а бажың тудар комбинатка ону бүдүрүп турда, оон составын канчаар кылып турарын көрген, ынаан болза эки дээрзин Павел Иванович чугаалап орду. А кажан бажың белеп апаранда ханалар аразынга салбааны, өскээр чугаалаарга, чурттакчыларга объектизин дүрген ажыглалга киирер дээшле аңаа-ла хол даштыбиле кылганы деп бодаар мен. Оон ыяай даштыыртан подъездиже кирер үш эжиктп алыыл. Бажыңны ажыглалга киприпкеп соонда-ла ол эжиктер «элек-тендин» апарган болдур эвеспе. Эки быжыглап, тура-хөөнүг кылбааның түшпели ыңдыг болган. Чамдык квартираларга кире бээрге, панель ханаларның чамдык черлери дестейип үнүп келген боордур, оон кедерепе бир-бир черге ол-шык тыптып көөрдүр. Ол база-ла оларның шынары багайын илередип турарыг ол шыңажыл.

Квартиралар соок-тур, а чурттакчылар. Олар аңаа-ла орбааннар. Оларның четпээн чери чок хооркүүскөм, дөрт дугаар бажың участогу, адактың соонда ол бажыңны тудуп кылган «Кызыл үлетпүрүдүг». Ол черлерге айтырыгны тургускан, хомудалын илереткен. Бо коллективтиң төлөөлекчилери ол квартираларга, ылаңгыя Лопсаңнарга чаңгыс эвес удаа четкен, көрген.

— Мен ол квартирага дөрт удаа чордум. Ында байдалды билир мен — деп, келген херээм ужурун чугаалай бээримге, «Кызыл үлетпүрүдүг» эргелелиниң начальныги П. И. Чербаков чугаалааш, ону улам тодарадып кагды. Эөлери турда ийи катап барган бис. Дараазында барганывыста оолдары турар чораан. Соок квартиралар чүгле ол бажыңда эвес, а оон дужунда кооператив бажыңында база бар. Хемчеглерни ап турар бис. Чижээ, ол 1-ги квартираның даштыкы хана аданы, подвал талазын чылыглаан бис. Ынчалза-даа байдал оскерилбээн. Квартира соок хевээр арткан. Ам чылыдыга салыр бодап турар бис. Ону кала канчаар кылырывыс эптиин, ажыктыын көөр апаар.

Павел Ивановичиниң чугаазын маңаа үзе киргеш, бажың септелгезинге хамаарыштыр бодумнуң чамдык хууда бодалдарым илередийн. Үстүнде бижээн мен Лопсаңнарның өг-бүлези бажыңны соок даңы барбаан, четпээн, кирбээн кабинеди чок деп. Чүге ыңдыг байдалга таваржы бергенгерил? Аңаа харыы мындыг: чурттакчыларның дилээнге, негелдезинге, хомудалынга ол ажылды кылыр, күүседир, боттандырар ужурлуг организацияларның — бажыңнар участоктарының, хоорайның хөй адырлыг чурттагга-коммунал ажылагый бүдүрүлгезиниң, тудуг эргелелдериниң, «Водоканал» эргелелиниң, (бо коллективтер ол айтырыгларны шиитпирлээрин комплекстиг чорудуп турар) адактың соонда хоорküүскомнуң (үстүнде организацияларның ажылын контрольдаар органның) чамдык удуртукчуларының дыңнангыр эвези. тоомча чогу, олутнай, шүшпен, чылыш чок чоруу, бодунуң харыылаар участогунга ажылды шынарлыг, эки кылып шыдавайн турары шак ындыг күзенчиг эвес үүлдерге чедирип турар. Оон уламыдан чурттакчыларның чада аайы-биле хомудал билдиришкинер бижип, дилег кылып, кабинеттер кезип, аңаа айтырыглар тургуза бээриниң чылдагааннары ында. Кижи бодаарга, ол квартираның соок байдалын чаңгыс-ла организация — «Кы-

АЖЫГЛАЗА КАНДЫГЫЛ?

Тыва Арат Республика турда, Улуг-Хем районнуң Демир-Суг сумузунга 7 арбан араттар чурттап турдувус. Ынчаарда аңаа 4 бута бар чүве. Оларның шуптузуң кускун-хай, үүрек тудуп алгаш, хол-биле каскаш, суун бадырып чораан бис.

Бүгө суу бадың кээрге, шупту удус дорвал оочурлап ап, эзлчег маңап чеңнп суттарып эгелээр турду. 120 ёреге ай иштинде дүн-күн дивейн ажылдап тургаш, чиңгертараа, кызыл-тас, суда тарыыр черни дөгере суттарып алыр турган. Оон соонда чераник меде кезер черни база суттарып кыар тургаи. Күзүн аңаал алыр чиңге-тараавай бир гадаа ийи төнна чедип турду.

Ында тос түс гектар хире чер бар. Ол хирезинде ону ажыглавас-тыр. «Эйлит-Хем» совхоз Демир-Сугга бригада тудукаш, ол чердерни тараа сигеп тарыыр кылдыр ажыглаза деп саналдыг мен.

Монгуш БЕГЗИ.

КУЛЬТУРА

БОТ - АКШАЛАНЫЫШКЫНЧЕ КИРЗЕ-ДАА...

Даарта культура ажылдакчыларының район хуралы болур деп турда. Тээлиге чеде бергеш, ат-сураглыг «Саян» ансамблиниң чамдык артистери-биле ужуражы бердим. Барбаан, четпээн чери-даа чок, бараалгаваан чону-даа чок «Саян» ансамбли Моолга, Болгарияга, Румыныяга, Кубага, Японияга, Индияга, Совет Эвилелиниң хөй-хөй хоорайларынга, социалистиг туттарга тыва уран чүүлдүг бедик хөгжүлдезин бараалгаткан. Бай-Тайга районга олар бо чылын бир-ле дугаар аалдап келген. Ынчалза-даа артистер Тээлиге. Кызыл-Дагга концерттерин чонга бараалгадып шыдаваан. Чүге дээрге ол черниң культура бажыңнарының одалга системалары үрелген. Шуйнуң культура одаа соок болган. Оон кадында аалчылар бажыңынче кел чыткан бир артист ургунуң бөргүн... база үттга сога берген. Бо бүгү культура ажылынга дорт хамаарыжыр болгаш, үстүнде клубтарда ажыл тур соксаан деп чүве билдингир. Кыштың соогунда аалдап келген «Саян» ансамбліниң артистерин чонбиле ужураштырар арга чок болганынга культура ажылдакчылары хомудап турдулар.

Эртенняде Тээлиниң Культура бажыңы ажылын түр соксаткаңындан культура ажылдакчылары хуралын райкүүскомнуң улуг залынга эрттирер ужурга таварышкан. Ханаларда эрткен беш чылда культура бажыңнарының, библиотекаларның, кино четкиленииниң ажыл-чорудулгаларының түңнелдерин көргүскен сан-чүрагайларны чарыштыр бижээш ассылаан. Ол ышкаш мурнакчы культура ажылдакчыларынга турас-каткан хана-солунда башташтакпышкынарны шүүлүктеп кылганы солуп. Ыраккузак черлерден келген кижилер чемненир буфет ажылдап турар. Ол база кижилерге таарымчалыг байдалды тургускан.

Районнуң культура ажылдакчыларының хуралын Бай-Тайга райкүүскомунуң даргазы Наксыл-оол Ооржак ажыткаш, 1990 чылда район культура ажылының канчаар боттанып келгенин, моон соңгаргы сорулгалар дугайында чугаалап бээрибиле райкүүскомнуң культура килдизинни эргелекчизи, Тыва АССР-ниң культуразының алдарлыг ажылдакчызы Чечек Салчаковна Монгушка берген. Илеткелинге ол районда культура ажылында чедиишкиннер бар-даа болза, четпестерниң барын, шинтирлээр айтырыгларның ам-даа хөйүн сеткилиниң ханызындан чугаалап берген. РСФСР-ниң Компартиязының Бай-Тайга райкомунуң ийиги секретары Чечекмаа Саая, республиканың улусчу чогаадылга болгаш культура-чырыдышкын ажылдарының эртем-методиктиг төвүнүң директору Анатолий Комбу олар илеткелге хамаарыштыр чүве чугаалааннар.

Чонның культура деңнелиниң бедээни-биле кижилерниң угаан-медерелинге уран чүүлдүг салдары күштелип турарын шуптувус корүп турар-дыр бис. Ынчанташ ниитилел амыдыралынга оон идевкейлиг киржилгезинниң аргалары база өзүп турар. Ол ышкаш чонның чурттап турар черлерининг аайы-биле культура-массалыг, политиктиг ажылды бүгү талалыг сайзырангайдыдар талазыбиле районнуң культура ажылдакчылары боттуг ажылдарыны, хемчеглерни алган. Оон түңнелинде черчерде культура бажыңнарында, клубтарда бот-тывынгыр уран чүүлдүг коллективтери, ырының, хөгжүмүнүң, сыгыт-хөөмейниң ансамбльдери, улусчу шоу көргүзүглери, янзы-бүрү белгүмнер тургустуугулаан.

Ажыл шагы төөтен. Кодээ чурттакчылар, ылаңгыя аныяктар дыштанылгазын, хостуг шагын каяа эрттирерил? Кайда-ла дайынның болгаш күш-ажылдың хоочунчары, беш чылдың маадырлары, чарыштың тинлекчилери-биле ужуражылгалар, быжыг найыралга, интернационализмге, күш-ажылга, тайбыңга тураскаатка тематиктиг кежээлер, номчулга конференциялары, солун диспуттар, дискотекалар, оюн-тоглаалар, ханы утка-шынарлыг, байлак программалыг концерттер доктаамал болуп турар болдур, ында чонның дыштанылгазы, хостуг үезин эки болур. Ындыг культура одагларынга Бай-Тал, Кара-Хөл кодээ культура бажыңнарын хамаарыштырып болур.

Кажан бүгү чурт эде тургустунуп, үениң чаартылгазы-биле ажылдап турда, төпчүттүнген библиотекалар кижизидилгениң сәулут төптери апарган дээрэни районнуң төпчүткен библиотеказының директору, Тыва АССР-ниң культуразының алдарлыг ажылдакчызы Тамара Хертек ук хуралга чугаалаш, ынчалза-даа материалдыг баазаның четпезин, ном фондузунуң ажыл-агыының чавызын, чаа номнарның ховар келирин, кадрлар талазы-биле айтырыгларын шинтирлеттинмейн келгенин, бажың-балгаттың кызы, тар апар чыдарын, сан-хөө талазы-биле чегейин шүгүмчүлеп демделээн. Ол ышкаш районнуң кино четкилиг, культура ажылын бедик деңнелге тургузар дээш ажылдап чоруур культура ажылдакчылары, бот-тывынгыр артистер районда чыдыңнаа өзүп турары өөрүнүүг. Ол ышкаш бодунче ус-шеверлерни, бот-тывынгыр композиторларны, кодээ шүлүкчүлерни хаара тутган «Моңгүлек» каттыжышкынны эки ажылдыг. Шүлүкчү Сарыг-оол Салчак удуртkан бо каттыжышкын «Кара-Хөл» совхозка болгаш Моңгүн-Тайга районга аалдап барып чораан. Тыва АССР-ниң культуразының алдарлыг ажылдакчызы, улусчу театрның режиссёру Базыр-оол Чүлдүм-Сүрүн, сураглыг бот-тывынгыр композитор, шүлүкчү Борис Чамбыт, РСФСР-ниң КП Бай-Тайга райкомунуң ийиги секретары Чечекмаа Саая, шүлүкчүлер Сарыг-оол Салчак, Чимис Адыт-оол, партком секретары Светлана Самбый-оол, башкы Сайлыкмаа Комбу, ССРЭ-ниң Чурукчулар эвилелиниң кежигүннери Киров Хунан, Кегел Саая, Сергей Кочаа, Владимир Салчак болгаш оске-даа уран талантылыг кижилериниг байтайгажылар чоргаарланыр. Олар культура ажылын сайзыраткыр дээш суртаал ажылын вептередип чоруп турар.

Культура ажылдакчыларының хуралынга санал бергеш кижилер чамдык чүгүлә айтырыгларны шинтирлээринче районнуң удурткучуларын, Культура министерствозун кыйгырган. Чурттуң рынок экономиказынче шилчээни-биле чамдык ажылагый удурткучулары сан-хөө талазы-биле дузаазын соксаткан. Культура бажыңнары бот-акшаландырыышкынче кирзе-даа, хөй акша-төгеригниг эвес, септелгени, эт-херекселдерни, хөгжүм, идик-хеп аймаан чүүк-биле садып алырыл? Маңаа кол рольду чер-черде совхозтар дирекциялары ойнаар ужурлуг. Кижилерниң сагыш-сеткил культуразы чавыс турда, эде тургустунуушкунну бистиң чуртка тургузары берге айтырыг болур.

Амгы үеде Культура бажыңнарының одалга системалары урелип эгелээн, олар-каш чыл улаштыр септелтинмээн. Оон-биле кады чамдык культура одаглары капитал септелге эртпээн. Чаа культура бажыңнарын тудары чугула соруулга болуп артышаан. Бо айтырыгларны харыылаар культура министрииниң оралакчызы Маадыр-оол Аракчаа чүнү бодап турар ирги? Шынаала, культура айтырыгларын бедик деңнелге тургузар дээ, акша-төгерик айтырыы ыяап-ла тургустунуп келир ышкажыл. Оны район Соведи, райкүүском, партия, профэвилел райкомнары республиканың удуртукчу даргаларынга чедир тургузары күзенчиг. Бо айтырыг үүлге Бай-Тайга районнуң культура ажылдакчыларының эвес, а республиканың бүгү культура ажылдакчыларын бөгүн дүвүредип турар. Черле ынчаш кажан септелге чоруп турда, культура черлерин адактың соонда септээр, одаар үүлдер сөөртүп эгелээнде база сөөлүн көөр, культура айтырыын ийиги чергенин айтырыы кылдыр көөр чоруктап дарый чайлаарын, сан-хөө айтырыын Тыва АССР-ниң Дээди Советиниң сессиязынга чедир шиитпирлээрин хуралга санал берген «Тээли» совхозтуң профком даргазы Д. Х. Хирбаа, Бай-Тал Культура бажыңының директору В. Шогжал. Шүйда херээженнер чөвүлелиниң даргазы Ч. Хертек, төпчүткен библиотеканың директору Т. Хертек. Тээли кодээ Советтиң даргазы С. Допул, АКБ удуртучузу Б. Чамбыт, «Моңгүлек» каттыжышкынның удуртукчузу С. Салчак болгаш ескелердаа чугаалаларынга илереткенер.

Районнуң культура ажылдакчылары ажыл-чорудулгаларында четпестерни айтыпшаан, бо чылын кылын чорудар ажылдарынга хамаарыштыр тускай доктаалды хүлээп алган.

Сарыг-оол КУУЛАР.

Ол – ийиги чергениң айтырыы эвес

ШАГАА

(Эгези № 15 «Шында»).

БАЙЫРЛАЛ ХҮНҮНДЕ

1 болүк. Даштыгаа.

Эртенгиниң 10 шак үезинде суур чоогу тейде азы стадионда ийи чагыда херген чалама. оон баарында (хүн үнер үүнте) сан одаг-жыгаш болгаш база сан салыр, йөрээл-чалбарыглар чугаалаар, чажыг чажар (ирей, эне) кижилер белен турар. Улуг назылыг ирей сакны кыпсыр, аъш-чем, артыш-шаанак салып, бүгү ёзулаалы сагыш күүсээр. Оларның чалбарыг йөрээли чижек-биле мындыг:

Башкарыкчы ирей:

Айым чаазы, хүнүм эртези!
Эрги чылды удеп,
Чаа чылды үткүп тур мен.
Эжен сакым салып алган.
Эки чемим дээжизин өргүп,
Ак чалама азып алган.
Аъжым-чемим делген алган.
Чаа чылымга өргүп.
Чамбы-дипке чалбарып тур мен — дээш, ол-бо үүнче чалбарыыр.
Чыл бажы келди,
Чылан кежи түледи.
Эртип турар эрги чыл —
Эртинелиг Аът чылым
Эртий мажнап эрте берди.
Хоюг дүгүп саглажнады
Хову, шөлдер кезип оттаан,
Комгураалыг кудуруктут,
Хомду болган чаяалгалыг
Хой чыл, хайыракан,
Коданымда мооорлап келдиң,
Курай, курай — деп йөрээп каарга, чылган тон «курай, курай» деп катаптап чалбарыырга, чажыг чажар кижи (ол улуг эне-даа боон болур).

Эне:

—Айы, хүнү чайгаар бүткен
Алдын-сарыг өртемчейим!
Мурнуу үүнче үглай көрген
Мукулчак суур тайгаларым,
Барын үүнче үглай көрген
Бажы бедик тайгаларым! — дээш, тос-карак-биле ак сүдүн өргүп чажып тура,
Улут чуртумга чаа-дайын турбазын,
Улус чонум амыр-тайбың чурттазын!
Албаты чонга аарыг, хай турбазын,
Азыраан малга хамчык аарыг турбазын,
Өршээ, өршээ! — дээрге, чыылганнар: «Ындыг-ла болзун, чап чедишсин, йөрээл доктаалы!» — деп деткиир.

Ирей: (Сан одаандан тускай савага кестү ап, ынаар артыш каап, улусту долгандыр артыжап-даа болур).

—Үткүл турар чаа чылым
Уттундурбас кежиктиг.
Уттуммас буянныг болзун!
Эки үүне элбек-ле болзун.
Багай үүне чайлап-ла турзун.
Аъш-чем элбек болзун.
Арбай, тараа чазгай болзун.
Үрезин-хүнезин элбек болзун.
Үнүш-дүжүт чазгай болзун
Хайыралыг чурттумну
Катыы-хөг эргизин!
Хайыралыг чонум,
Каас-шинии чурттаавын.
Курай, курай!

Эне:

—Ужур ындыг, чажыл ындыг.
Удут, биче чолужуксун.
Ак кадаан, суй-белээн
Алчып-бержип солушсунар.
Сунган холу хүнду болзун.
Суй-белээ моңге болзун! — деп чарлаарга, шупту чолукшуп, чазгай күзээшкинер кылып, белек-селээн солчур. Оон аңгыда эң улуг назылыг кижиден «хар дилеп ап», оон-биле чолукшуп, оон чазгай күзээшкин ап, ол хоочун ирейге (энеге) үс хар харлаарын күзеп, белек-селек-даа берип болур. (Маңаа партия, совет, профэвилел органнары, херээженнер чөвүлелдери, «Сарыг-шажын» болгаш «Мемориал» ниитилелдер, оларның чер-черлерде салбырлары назыдап кыраанныгга оруа киргээнгейни салып. Кызылда кырганнар бажыңында, караа көзүлбестер ниитилелинге барып, тускай белек-сөөнүг, оюн-концерттиг чедери дыка-ла күзенчиг).

Эне улаштыр:

—Көк дээрим, өртемчейим,
Көктүг, шыктыг оран-такдым!
Булуттуг дээрден чамнык дүшпезин,
Будуктуг ыяштан өрт үнмезин.
Чаъстыг булуттан чайык болбазын,
Чарт ыяштан чаштанчы үнмезин!
Чаа-дайын, өрт халаш болбазын, өршээ! — деп чалбарыыр.

Ирей:

—Ак чаламам, аккыр харым,
Аъттаныпкан чылым,
байырлыг!
Ак харың акпаалакта,
Андаштанып, кактанып аайы,
Эрги харың эрээлекте,
Эдээм силгип, кактанып аайы,
Торгу-маяның дег болзун дээш,
Довураам кактап, силгинип аайы!
Чаа чалараан, чаш Хой чылым
Чаагай чолдан хаймырла,
Чалыы салгал
Чаагай оруун эдерер болзун.
Курай, курай! — деп алгаарга, чыылган хөй чон ак харга андаштанып, кактанып, ол-ла ынчаар дагдан, тейден чугулап хөглеп ойнаар.

Шагааның бирги кезээ ындыг чижектиг доостур.

II КЕЗЭЭ.

Шагаа чеминче чалаашкын

Байырладым бирги кезээ черге-даа, суурга-даа эртирип турда, аъш-чем буфеттери албан турар. Олар тыва чемнерни удур белеткеп садып турар тускай оглер-даа болуп болур. Маңаа совхозтар, кооперативтер Шагаа комиссиязыбиле дугуржулга ёзугаар боттары оглерни, майгынарны тиктиишаан, аъш-чемни кылып сатпышаан, чонга бараан болур болза, кайыдаа талага ажыктыы билдингир. Маңаа күзелдиг кижи бүрүзүн бодупуң аъш-чемин экжел садарын организастаар. Шагаа чемниң садын организастаарын эртенден кежээге чедир кылза чогуур. А оске бараан айманаң дүъш соонда (Шагааның) ниитиң чурумун үрвезинбиле) организастаза эки болгу дег.

III КЕЗЭЭ.

Национал тыва оюннар

Даштыгаа бар кагарын, ча адарын, тевектээрин, чүгүлаарын организастаар. Ол ышкаш бода малдың хендирбезин сый шанчар, шээр малдың сыырган ушта тыртчыр, моюн соогун оора долгаарын, ээги, чилиглиг своктерни чара долгаарын чажыл апаар кылдыр шенеп көрзе ажыр-бас хире. Оюнну улам массалыг болдурар дизе, тевек теверинге командалар гайыбиле (организациялар гайыбиле) үстүп ап, тускай белеткээн ажык шөлге, хой көрүкчүлериниң мурнунга арттирер болза, инчан бо оюн көрүштүг-даа, моорейлиг-даа болур. Ол-ла шактарда тускай тиккен оглерге азы культура бажыңнарынга шыдыраның (хол, бута, ыт шыдыраазы), нажыктың (адың, чарыштырып, шапшылгалап, шипчип, бодалажып, хожулажып, дүжүрүп, тарады тургуза хап) янзы-бүрү аргаларын ойнап, оске бир оглге «аржыыл хакчып», «чинчп чажыржып», «ок чүгүртүп»-даа ойнап болур.

Бо оюннарның чамдыгынга Шагаа байырының шагда мурунда-ла тускай конкурстарны эрттиргилээр болза, ол база-да белеткел ажылдарын чингедирип чугаажок.

II БӨЛҮК

Шагаа кежээлерин организастаары

Кежээлерни клубтарга, школаларга, уруглар садтарынга хүндүскү, кежээки шактарда эрттирер. Бажыңбалгаттың иштин чаагай чыт кирп артыжап каап турар. Залдарда азы фойеде үлегер домактарны, ыры сестерин бижээш азып каар. Ол ышкаш «Танаа-Херел», «Боралдай» дээн ышкаш тоол сюжеттиг чуруктарны азып делгээр.

Кежээнин эгезинде хөглүг, аянныг музыка ойнап турар. Маңаа национал сигарай чамчылдар киргеп, чамдык сагылталарны, бүүлалдарны көргүскен улут эвес концертти азы көргүглүг сценаларны организастап болур.

Кежээни бо сүмелерниң автору Ч. Чүлдүмнүң солуунге Р. Кенденбильдин бижээн «Шагаа» деп ырдан азы Шагаа дугайында оске-даа ырыдан эгелеп болур. Оон соогун ыраажылар күүседип турда, кожумаан залда чон кады ырлап-даа болур. Ол сестерни сценаның артыкы кежегезинге улгаттыр бижээш азып каар. Ол Шагааның девизи болур.

Чарлып болбас ыдыктыг
Чаңчылывыс кагбаал.
Сагыызын дег камнаал.
Салгалдарга дамчыдаал.

Бо состер кежээнин (Шагааның) девизи болуп, ук байырладың утказы тодарадып турар болганда, азып ап, ырлажып-даа турза ажырбас болгу дег.

Ыр соонда Хой чылды (хойну) онзалап демделээн викторина-даа эрттирип болур. Бо болгаш оон ыяштыг сюннарны Ак-Сал ирей болгаш Даңгына башкарып чорудар.

Башкарыкчы Ак-Сал ирей:

— Чаа, ажы-төлүм! Хоювус дугайында үүнү билир бис, хоорежип көрээлиңерем! Алдым Даңгына кыым, аалдың ээзи сенден эгелеве үүл? — деп дилээр.

Даңгына: — Бистиң ада-огбелеривис хой кежи тоннарны шагның 4 үезинде солуп, кедип чорааннар. Ол тоннарның аттарын адаккарам, оон аңгыда удут кижиниң тонуңга чеже неш киперил, чугаалаалар?

(Харыы: негей тон, сескирге тон, ой тон, хураган кежи тон болур ужурлуг).

Ак-Сал ирей: — Чаа ургуларым, күжүр хойнуң кадаалыг зогизин чкээш кижи кайда боор. Хой дөгерген кежээ үүнү-үүнү канчаар сагыыр бис, ким чугаалай каапгарыл?

(Маңаа ол кежээ албан дүлер эттерден эгелээш, сайгырак чиири, шиш чажары, баар, чавана согажалары, оглерге, хойну олүрген кижиге үүнү салыыдан бөөр санаар ужурлуг).

Даңгына: — «Кадарарда хоюм чараш» дижип ырлажыр болгай бис. Кандыгкандыг үнсаалыг хойлар барыл, адаарам. Тывада (районда, совхозта) чеже баш хой барыл? Тывада (район, совхозта) эң тергиин хойжу кымыл?

Ак-Сал ирей: — О-ой, ургуларым! Шаг бажы кадыраан, рынок деп үүне соң-моон ыйыдып кел чор! Хойлуг-ла чоруувусса, белен-селен кайын тоор бис. Че, бир кил эттиг, бир кил дуктуг, бир литр суттуг өртек-үнези чежел, чугаалаптынарам? Рынокка бастырбас дизе, күжүр хойнум мага-бодундан октаар үүне чок-ла боор: дора дизе дугулдут ыйыызындан эгелээш, дуюунуң карааныга чедир садып-саагай. Иштихырның чини безин сабан боол хуулар үүне дивежикпе. Тоол шагда Оскусоол маадыр безин канчап хойнун куу чарның эттиг кылдыр хуулдуруптар ийик — деп баштактаныр.

Даңгына: — Ойт, Ак-Сал ирей. Чаа чылдың салым-солуу кандыг боорун чарыындан көруп берген болзуңарза? — дээш, согүрүп дилээр.

Ак-Сал ирей тура:

— Чарындан эвес, мерген бодалдарның, кайгамчыктыг хайгаараалдарның судур номунда чүнү номнаан эвес, оон көрөлиңер — дээш, хойнундан ак ааданда ораап каан ном ужулташ: — О-о, бо чыл болза, демир халаптың, кыс сүлделиг, аксымаар өөнүг, келир кыжы сооксумаар, улут харыыр боол болур, орай часты ошпап чыдар чыл-дыр. Ынчалза-даа кижилер соруксуудуктуг эртер, мал сүрүүнге онза хынамчалыг, одар-белчиирден, от-сигенден эки белеткелдиг болур болза, хүр-чаагай эртер чыл-дыр! Өршөө авыразы, бак-ла чүве ыяш туроун, эки чүве бөөр турзун! — деп йөрээп каар.

Даңгына: — Ындыг-ла болзунам, чөп четчир, йөрээл доктаар болзун, кырган-ачай! Ыкчаарга шаанда Шагаа үезинде кадарчы бижээ хүнезининге немей кошкыры эштеп бөөр ужуру чүл, чугаалап берем?

Ак-Сал: — О-о, үүү-даа чүве ужурлуг — дээш, хош-кыры дугайында тоол. тоолчургу чугаа чугаалап бөөр.

Даңгына: — Тывызыың ыяш-ла эвес, кырган-ачай, тывызыктан сала каавыдам?

Ак-Сал: — Ынчангай-ла!

Хан-Дээр дег сыныыр,
хартыга дег чалгыныыр.
Кадыргы дег чакпалыг,
хаван дег азыглыг.
Үстен-чардан бүткен үүжезин хойлаан, чүл ол?

Харыы: Хендирбе соогу дээр ужурлуг. Тыпканда, кезек бүрүзүн ол, бо деп айтып турул тайылбырлаар.

Оон соонда Даңгына хойну дайгырарынга, хозар хойну хураган алзырынга, алинчыг таптыг «тоотпалаарынга» конкурс чарлап, түүнелип үндүрер.

Эң соолунде хойну ыдыктаарын Ак-Сал ирей көргүзер. оон-биле Чаа чылды база ыдыктаанны ол болур.

Ак-Сал ирей:

—Хоюг дүгүн саглажнады,
Кодан суурун чиридеди
Хоюм чылы, моорлап келдиң!
Алыраан мал аалга сыымас,
Анай-хенче хөне сыымас,
Өнтерелдиг чылым бол,
Кара суундан хайырла,
кадар ъдундан хайырла,
Чаяатан-чардан хайырла,
Чаагай кыштан хайырла,
курай-курай! — деп, чалбарып, артыжын кыысып, улусту долгандыр айдызаар.

Оон өөстериниң соон дарый сценага хор туруптар болгаш бүгү улус-биле кады «Шагаа ырын» ырлаар. Ол үеде сценага танцы-сам диммирел. «Дешкилешкен хөнчелер», «Дөзингбейлер» суг дээн ышкаш, баш удур чогаадып алган танцыларны катай-хаара күүседип тендүрер болза, үлам хөглүг, көрүштүг болуру чугаажок.

Чап ЧҮЛДҮМ.

Тоолзуг

Тожуда

АНЫЯКТАР АССОЦИАЦИЯЗЫ

«Май 1» совхозтуң төвү Ий суурда 16-дан 35 хар чедир дөрт чүс ажыг аныяктар бар. А ажылагыйның алырларында ажылчын холдар артык бооп, ол айтырыг ылангыя кышкы үеде улам нарыйдап кээр. Оон улампдан аныяктар аразында ажыл чок, аңаа-ла базып турарлар көвүдээн, кемхерек үүлгедир чоруктар саны база өзүп орар.

Ол бүгүнү өөренип көргеш, суурга аныяктар ассоциациязын тургузар деп шиитпирлээн. Аныяктарны каттыштырган чаа организацияның тургузукчу хуралы чоокта чаа болуп эрткен. Аңаа ассоциацияның уставын, оон ажылын удуртур президиумнуң составын бадылаан. Президиумга даргазынга совхозтуң кол агроному, аныяк специалист Сергей Ичин-Норбу сонгуткан.

Чаа организацияның сорулгалары янзы-бүрү — ийи болгаш оң бышкактарындан, кеширининден идик, хеп даараар, хой дүгүнден хеп артыыр, организацияларга, хууда кижилерге ыяш белеткээр, культурлуг дыштанылга, спорт угланышкынныг болгүнээр тургузар дээш оон-даа оске. Оон кежигүннериниң ажыл-чорудулгазы совхоз бүдүрүлгезинге, оске-даа организацияларга ажыл, өөредилге биле дакмырлажыы болур.

ЧАА ШКОЛА

Үүе дөртен олуттуг чаа школа Адыр-Кежиг суурда ажыттынган. Ол алды өөредилге кабинетгерлиг болгаш спорт залдыг. Суурнуң дөртен чыл бурунгаар туттунган эрги школазы өөреникчилерге шагда-ла тар апарган. Ынчангаш чаа школа суурнуң чурттакчыларынга тудугжуларының эки белээ болган.

Школаның тудуун 1989 чылда районнуң кежүн чоруур механиззастаттынган колониязы эгелээш, тудуг материалдарынга бергедээшкинер турза-даа, ыыдыг кыска үе дургузунда доскананы ол.

(Бистиң корр.).

Сүмелер

Ак-Сал ирей

Ак-Сал ирей
Ак-Сал ирей
Ак-Сал ирей

Бүгү чурттарның пролетарийлери, каттыжыңар!

1925 ЫЛДА УНДЕЗИЛЕТТИНГЕН

ШЫН

1991 чыл
январь
30
среда
№ 18 (14518)
Садар ортээ 10 коп.
(Чагыдар ортээ 6 коп.).

РСФСР-ниң Компартиязының Тыва рескомунуң, Тыва АССР-ниң Дээди Совединиң болгаш Министрлер Чөвүлелиниң органы

Партижик ИНФОРМАЦИЯ

АЖЫЛДЫ ЧААРТЫРЫ-БИЛЕ

Партияның районнар болгаш хоорай организацияларының контроль комиссияларының даргаларының семинары болуп эрткен.

Контроль комиссияларының ажылының кол угланыышкынарының дугайында РСФСР-ниң Компартиязының Тыва республика организациязының контроль комиссилэының даргазы Д. К.-Х. Ооржак иletкел кылган. контроль комиссияларының сорулгаларынга доктааган.

Амгы үе-чадада партияның идеология ажылының айтырыглары деп темага иletкелди РСФСР-ниң Компартиязының республика комитединиң секретары Д. Л. Тимней кылган. Идеология ажылын эде тургузар, националдар аразында харылзаларны экижидер, кемнерек үүлгедир чорукка удур демиселди күштелдирер талазы-биле партия организацияларының кылза чогуур ажылдарын ол чугаалаан.

Республиканың партия организациязын чаартырының талазы-биле РСФСР-ниң Компартиязының республика комитединиң килдис эргелекчизи Б. С. Нурзат таныштырган. Ылаңгыя партия организацияларының ажыл-чорудулгазын чаартырда, эде тургузарда чүүл ыңгырын чугаалаан.

СЭКП-ниң чаа Уставының, республиканың партия организациязының бюджединиң, партияның кежигүн дадывырын чыл хүлээп алган шинтирлериниң күүселдезини хынаарының хевирлериниң, ооңгаш арга-методтарының, партияның контроль комиссияларының апелляцияларны (дилеглерни), коммунистериниң хууда херектерин коор талазы-биле ажылының дугайында болгаш сене-даа темаларга иletкелдерни семинарның киржикчилери дыңнаан. Үстүнде темаларга иletкелдерни РСФСР-ниң Компартиязының республика комитединиң харысаалгалыг ажылдакчылары Б. П. Свинцов, В. И. Глущенков, К. С. Ондур, В. Ш. Сат, партияның республика организациязының контроль комиссиязының харысаалгалыг ажылдакчызы С. Ш. Баян болгаш өскелер-даа кылган.

Сан-хөө болгаш үндүрүг политиказының, ону республикага боттандырарының, рынок экономиказынче шилчип турар үеде партия организацияларының ажылының хевирлериниң, аргаларының, кадрлар белеткелиниң дугайында иletкелдерни чыылганнар база дыңнаан.

РСФСР-ниң Компартиязының республика комитединиң бирги секретары Г. Ч. Ширшин-биле семинарның киржикчилери ужурашкан. Партияның районнар болгаш хоорай организацияларының контроль комиссияларының даргаларының хөй санныг айтырыгларынга ол харыылаан.

Семинарның киржикчилери ажылының арга-дужулгазын солуушканнар.

ЧУГААЛАЖЫП БЕСЕДАЛАЖЫР

РСФСР-ниң Компартиязының Кызыл хөөркомунуң бюрозу «Партияның хоорай комитединге кадрлар айтырыгларын көөрүнүң чурумунуң дугайында» доктаалды хүлээп алган. Советтерниң, бүдүрүлгелериниң, албан черлериниң, организацияларның, өөредилге черлериниң удуртукчуларынга кандидаттар депшидерде партия организацияларын болгаш партболуктерни дамчыштыр партияның хоорай комитеди демократтыг үндезинге бодунуң саналын киирери ында айтыкан. Хоорайның бүдүрүлгелериниң, өөредилге черлериниң, хөй-иннити организацияларының удуртукчуларын томуйлаан азы сонгаан сосиал, коммунист удуртукчу л а р биле партия хооркомунук бюро кежигүшери, секретарлары чугаалажып, беседалажыр. Кадрларның харысаалгазын бедилеринче үлегаан өске-даа үүлдерни ук доктаалда айтыкан. Ук хемчегерни боттанды рып эгелей берген.

(Бистиң корр.).

Бүдүрүлге болгаш социал айтырыглар

ИВИЖИЛЕРДЕ

Тыва АССР-ниң Министрлер Чөвүлелиниң Даргазы, РСФСР-ниң болгаш Тыва АССР-ниң улус депутады Ш. Д. Ооржак эрткен неделяда Тожу районнуң ажыл-агыйларын кезип, күш-ажылчы коллективтер-биле, соңгукчулар-биле ужуражып, районнуң ырак-узак тайгаларында ивижилер болгаш малчыннар-биле беседалажып, оларның ажылижи, амыдыралы-биле танышкан.

Январьның чыккылама соогунда Кызылдан үнген вертолёт Тожу районнуң төвүнде аэропортка үр болбаанда хонуптары билекле, райпонуң чүүк машиназы уткуй келгеш, ивижи малчыннарга чедирер дал-ганны болгаш өске-даа аъш-чем барааннарын чүдүре берди. Ол хүн Тожунуң девискээринге агаар-бойдустуң байдалы дыка эки болду. хөмүр одавайн турар, агаарның арыы тергини, кыштың кончуг соок үезиндаа болза, мында хүнүң бүдүү чылдың турары хөлчок.

Долдур аъш-чем чүдүрген «МИ-8» аары кончуг көдүрүлгеш, «Тоора-Хем» совхозтуң Адыр-Кежигде ивижилериниң турлаанче дорт-ла углапты. Тожунуң девискээри черле ындыг — кайнаар-даа көөрге, долгандыр сырый кара шивилер болгаш пөштер, дыттар, ишкээр черлерде ак-ак хадыңнар бүргэн калбак эвиннер. Улуг-биче хөлдерниң кевейин кижи санап-даа четтиктпес. Чораан вертолёдувус ол эвимнериң кырыбиле шоолуг эзес бедикке үжүп чорда, черде чораан аннарны болгаш тайгада ыяш белеткээн кижилерни бо-ла көрүп болур чорду. Чамдык черлерниң мяжын оттуларынга болгаш тудугга ажыглаары биле кезип аппарган-даа болза, оон орнунда улаштыр олуруткулаан аныяк ыяштар тодазы-биле кестүп чорду.

Дөртен минута хире ужуткан соонда, вертолёт бир чыгге хемниң бажынга келгенде, элээн оргу черде маңнажып чоруур ивилерни көрүп кагдывыс. Ырак эвесте, шала бедик черде дыттар аразында кылын хар кырын шуглай берген бичежек бажың база көстүп келди.

— Ивижи Александр Далайбанның кадарган ивилериниң турлаа-дыр бо —деп, бригадир Михаил Товут вертолёт хонуп турда, алгыра аарак тайылбырлады. — Бистиң бригадавыста беш коданның бирээзи-дир.

Ийи чаагы кызыл долбаннарлыг, кеткен хевиниң кырындан дураи азынган, калбак курунда шевергини кончуг кылдыр хыпнап каан аңчы бижектиг аныяк оол кара ыдыпын соондан бисти үткүй дораан маңнап чедип келди. Кончуг эрес эр-дир дээрзи карактарындан-на илдеи.

— Улуг кадарчым суур кирген. Амдыызында чааскаан тур мен деп, ивижи Владимир Север арай эгени аарак чугаалады.

Ук коданда «Тоора-Хем» совхозтуң 180 баш ивизи кыштаглап турар болду. Оларның 70-и дөрт айдан эгелеп анайлаар. Ивилериң дөңгел байдалы багай эзес. Ол черге чоокка чедир иви тургуспаан болгаш чаат амдыылында четчир.

— Сээң чурттап орар чериңни көөр дээш келдивис. Володя. Бажыңыче бисти киирер сен бе?—деп, Шериг-оол Дизижикович баштактаны аарак чүгаалады.

Хүн талазында улуг эвес соңгажыгаш кылып каан бажыңчыгашче ээзи бисти чалады. Эжик аксында турган чуга демир суугунун оду сооп берген. Бажыңчыгаштың ишти тар болганындан ивижилер аңда хонуп, бичии чем кылып ижеринден ашыда, оон өске чүүдаа кылыр арга чок. Бистиң четкен үевисте ол ивижилерниң аъш-чеми шагда-ла үзүлген. шайы чок болду. Шай орнунга бир-ле от хайындырып ижип турар болдулар. Далган чок.

— Чемден арткан чүве бодур — дээш бажыңчыгаштың ээзи целлофан хап дүвүнде азарганчыг чигир артыы көргүстү. Ол-ла.

Районнуң ырак тайгаларында берге байдалдарда дүн хүн чок ажылдап турар ивижилерге аъш-чемни айда чаңгыс чедирер. Чамдыкта чүгле ийи катап эргиир аргалыг. Ырак черлерге чүгле вертолёт чедер. Ынчанган Адыр-Кежигде бо ивижилер вертолёттуң келирин манап, каш хүн улаштыр аъш-чем, шай болгаш таакпы чок ажылдап, чурттап турганнары ол болду.

Ивижилерниң чурттап орар оран-савазы дыка багай. Оларның үдүп турар орун-дожээнде дүктеп ышлаан чылыг чоорганнар, кыльи матрацтар нок. Малды араатан аннардан камгалап, хойлуптар хире боо-моолгу чок.

Бо удаада аңаа чораан садыгжы Биченей Кызыл-оол ийи шоодай далганны, 5 килограмм хире үстү, мүн чемин, элээн каш банка компотту, таакпыны болгаш серецгини ол ивижилерге сатты. Олар ам оон-биле 15-20 хонук иштинде амыдырап, бараан сөөрткен вертолёттуң дараазында көөрин манаар апаарлар.

Оон үнгеш, он беш минута хире ужутказып. Бешкер деп черде ивижилерге четтивис. Шаараш ыяштар бүргээн делгем алдың ортузунда үш безерек майгын, чартының целлофан плёнка-биле шып каан чадыр тур.

— Улут кадарчывыс Борис Лузу чоокта чаа эмнелгеде чыдып алган. Моок мурнунда ыяш үадырга чурттап тургаш, ам харын бо майгыннарда ишрип алганывыс ол-дур — деп, ында ажылдап турар малчыннар Анатолий Бараан, Василий Чогумба олар чугааладылар.

Ол коданда 186 баш чары (эр иви), а чанында Красный Колдуң кадарганы бир кодан төрүүр иви бар болду. Ол ивижилерниң чиир чеминден далган, бичии үс арткан болду. Шай чок. Оларның үдүп, дыштанып турар майгынында база-ла чылыг чоорганнар, ажылдаарда кедер тускай идиихеп чок. Чаңгыс кат, чүге соок майгынның кыдында бичии суугу салып алган, оозу от салып каарга чылыңың дээрден башка, дүнеки үелерде аңаа хонары ажык дээр адаанга чыткыныдан шоолуг ылгалбас.

Ивижилер чаңгыс черге докгаап турумчуурга, ол черлерде бөрүлер ивилерге дыш бербес болганындан, көжер ужурга бо-ла тавар-жып турарлар. Бажың тудуп алыр дээрге ону көжүрер аргазы чок.

Мындыг берге байдалдарда чурттап, ажылдап турар ивижилериң шалың төлевири база эвээш. Совхоз чыл санында ивн мыйызын кескен дораан азы картың карттааш кургаткаш, ону күрүлеге дужаап, эвээш эвес орулганы ап келген. Чижеглээрге, картың ап каапкаливи мыйызының бир килограммда ортумак өртээ 325 рубль болуп турар. А ивижилер ооң үүлге 4-ле (!) хуузун ап турар азы 12 хире акша болуп турар. Бодап көрүүлер даан. Продукция, үндүрген дээш ооң өртээниң дөрт-ле хуузун төлеп турар бүдүрүлге кайда-даа чок болгай. Дорту-биле чугаалаарга, ивижилериң күжүн совхоз барык халаска ажыглап турар-дыр. Бо кодан эрткен чылын 130 килограмм мыйысты ол хевээр дужаган. Ооң бирээзиниң ортумак өртээ 500 хире доллар. Ооң соонда кескен 99 кг мыйыс вертолёт келбейн барган үжүрүндан 2-3 хонукта чыткаш, үрелген.

Ынчангаш сес айда, мыйыс кезер үеде, ол ивижилер вертолёттуң график бүзүлаар норударын дыка-ла диледилер. Эш Ш. Д. Ооржак, республиканың Агроүлетпур эвилели ук районга болгаш өске-даа черлерде ивижилериниң амыдыралчуртталгазын экижидер сорулга-биле тускай доктаал хүлээп алыр дээрзиниң дугайында малчыннарга дыңнаткан.

Виктор КАРА-САЛ.
«Шыңның» корр.

Дүүн — СЕС РАЙОНДАН

«Шыңның» редакциязыкка бө чылдың эгезинде 510 чагаа келген. Республиканың шуут районнарындан хөй-инти корреспондентилер амыдыралда болуушкунарның дугайын, сетки-сагыжын хөлзеткен бодалдарын илередип, редакцияже ангы-ангы төлеларлыг чагааларны бижип турарлар. Редакция оларга өөрүп четтиргенин илередип турар.

Чүгле дүүн бээр 45 чагаа келген. Республиканың сес районнуңдан, ол ышкаш Кызыл хоорайдан авторлар материалдарын бисче чоруткашнар. Москвадан бир чагаа келген.

Келген чагаалардың аразындан солуун мындыг бир чагаа бар болган. Ону Барыын-Хемчиктиң бир школазындан аныяк башы бижээн, боду дыштыкы дыр башкызы. Келир чайын Америкага бөрүн, чайгы дыштанылга үезинде школаны уруглар-биле шөнер бажатыйлап ажылдаар дугайында бистиң солуңга үүген чарлады коммаан, ол аныяк башкы аңаа барып ажылдаар күрээнин илередип чорду. Чарладта киирген бүгү-ле негелдемелерге ооң харыылары дүүнүге турар болган. Аңаа чедиишкинин күүседивис.

САЙГАРЫП, ЧУГААЛААШКАН

Январь 26-да № 16 «Шын» солуңга «Судалдыг холу-биле тудуп, сугдут караа-биле көрзе...» деп Шагаан-Арыгның «Культура бажыңының» директорту Николай Танзының Улуг-Хем районда культурага ажылдакчыларга хамаарыштыр шүүмчүлелдиг чагаазы үнген. Ында кодуртүнген айтырыгларны, шинтирлээр үжүрүлүг сорулгаларны Улуг-Хем районнуң культура ажылдакчыларының чыыжынга чугаалажып көргеш.

Ол хуралга районнуң культура ажылдакчылары даарта канчаар ажылдаарыбот-акшаландырышкы н ч е кирип болур бе, сан-хөө талазы-биле дузалы кым көргүзерил, четпестерни дарый чайладырыгга район удуртулгазының киржилгезин болгаш оске-даа чүгула айтырыгларны райкүүкомунуң культура киллизиниң эргелекчизи Виктор Доңгур-оол иletкелиглге онзалап айткан. Ол ишкаш санал берген кижилер районда культура ажылында чеднишкинер бар-даа болза, шинтирлээр айтырыгларның аңдаа хөйүн демделээн.

Районнуң культура ажылдакчылары чугаалашкан айтырыг талазы-биле тускай доктаалды хүлээп алган.

Ол хуралга Тыва АССР-ниң культура министри Чылтычы Ондар киришкен болгаш чүве чугаалаан.

ЛЕНИНГРАДТА

Бүгү-россиялың Дүлеглер нинтилелиниң Тыва салбырының өөредилге бүдүрүлге черлериниң 20 ажыг кижи хоорайның амыдырал халыырлыга үлетпүр черлерниң чарыынга тиилекчи болуп шылгараашы, бөгүн Маадыр-хоорай Ленинградта чеде берген.

Мурнакчыларны ук бүдүрүлгениң директору Людмила Друточенко башкы Алефтина Базыр-Тараа баштап чоруур. Дзаранында цегиниң уран шеверлери, эки ажылдыг мурнакчылар Августина Ховалыг, Надежда Дукар, Людмила Бышкак, Мария Ооржак болгаш өскелер-даа Ленинград хоорайның тураскаалдыг болгаш төөгүлүг черлерин сонуургап көөрлер.

Хоорайның амыдырал-хандырылга черлериниң чарыынга тиилекчи болганындан шупту халас путёкалар-биле шаңнатканмурнакчылар 5 хонук дургузунда Ленинград хоорайның даарынга фабрикаларынга барып, оларның рынок экономиказынче шилчилге үезинде ажыл-чорудулгазы-биле база танышкарлар.

КАРАА ЧЫРААН

Кызылдың № 2 бөжудулга бажыңына пакысылалдың бодундан база рапошнардан хөй-хөй авалар бөжүп турарын биливис. Чаа чылдың эгезинден бээр ында 147 уруг төрүттүнген.

Чүгле өткен дүне безин тос не аас-межиктиг бөжүдап, караа чырааннар. Тостүн аразында колдуу Кызылдаи, сон аңгыда райсудан келген авалар база бар. Бо жуурт элээн нарын байдалга таваржы берген бир ненн буянныг холдуг эмчилерривис кезин турган. бүгүле чүүлдер эки болур ышкыр дузазын чедиргеннер. Ол шенин-даа, уруунум-даа ыңчыл эви.

Чаңгыс дүне тос кижи төрүттүнген! Дүүгүткүр-ле дүн аа. Тос ог-бүледе аңгыралдың өөрүшкүүр —бичии уруг кестүп келген кижилер. Тос кижиниң сеңгээ, чүгле чаңгыны — ыяк болган дивес сиңер бе.

ОДАКЧЫЛАР

Кызыл хоорайның төп электри станциязының одалга цегиниң өрээлдерине кире бээрге, шыргай эзим иштп дег, шала каракты кылдыр көзүлдү. Одалга участогунуң ажылчыларының ажыл-ижии таныштывыс. Хөмүр-даштың хоюг бургуражының чыды мында биллиинп турар. Дериглер кырында база хоюг хөмүрлер чаттыла бергилээн. Одалганың күүлүг дериглерининң ажылдап турары билдинер.

Бир дугаар участоктуң монтажниктериниң ажылижи ынчангаш эрес-шудургу-дур, харысаалгазы база улут. Кыжын соок үелерде мында улуг суугуларга бир муң тонна ажыг хөмүр-даштың одаар. Ол дугайын улуг мастер, Кызыл хоорай Совединиң улус депутады Виктор Алексеевич Ензак чугаалады.

Бо кыжын участокта хөмүр-даш дамчыдар бир дериглге хенертен үрелп берген. Тос-тостуң кончуг соогунда ону солуур чаа дериглеп ким кайнын тывар боор. Виктор Алексеевичиниң удуртулгазы-биле септекчилер үрелиишкинин эде кылып кирипкен... Ара соксаан одалга чери каташ ажылдап эгелээн. Кызылдың кудумчуларынче, кварталдарынче изиг суг дамчыл эгелээн.

— Эрес шалып, ёзулуг маадырлыг ажыл-ишке деп чүве бо-дур — деп улуг мастер ажылчыннарга өөрүшкүзүп илергейлеп, чугаалап турган.

ЧУРУКТА: одалгаже хөмүр-даш бээр участоктуң ажылчыннары Светлана Чебаторёва, Галина Катенева, Мария Тогачикова.

Өскемчик ОНДАРНЫҢ фотозу.

ССРЭ-ниң Министрлер кабинединиң хуралы

Нефтижилерниң таваржып турар нарын, берге байдалыдан, газ үлетпүрүнүң ажылдакчыларының улам бергедөшкининден үнериниң аргазын бээр ужурлуг боттуг хемчегерни ажылдап кылырының шыңгыы хуусааларын ССРЭ-ниң Министрлер кабинединиң январь 28-те хуралынга ССРЭ-ниң Президентиниң М. С. Горбачев доктаадып тодаратказын, ону ол боду башкарып эрттирген.

Хуралдың киржикчилери — Премьер-министр В. С. Павлов, оон оралакчылары, РСФСР-ниң Министрлер Чөвүлелиниң Даргазы И. С. Силаев, эвилелдиң болгаш республикаларның улус депутаттары, министерстволарның болгаш ведомстволарның, концернерниң удуртукчулары, нефть база газ тывыжының эң улуг бүдүрүлге каттыжышкынарының чиигине директорлары, эртемденнер — нефть болгаш газ үлетпүрүнүң ажылын быжыглап, экижидериниң талазы-биле хемчегерниң дугайында айтырыгны чугаалажып кергеп.

Ажыы-биле дорт болган чугаанып үезинде улус ажылдагыйының ол кол адырларында эң улуг четпестерни илередип, нефть тывыжының хемчээлиниң авазожээниниң болгаш газ тывыжының темпизиниң осжумнаанының чылдагаанларын тодаратказын.

Санал бергеннер нефтини улам долузу-биле казып тыварының, ону улам хандыр болбаазырадырының, а ол ышкаш нефтини база газты камнаарының интинационал программазын тургузарының ажылы-биле холбашкан айтырыгларны шинтирлээриниң чугулазын айтып турганнар. Шинчилел ажылдарын дүрген чорударының, ССРЭ-ниң экергия программазын белеткеп кылырын дүргедедиринин, экология айтырыгларын шинтирлээриниң чугулазын демделээн.

ССРЭ-ниң Президентизи М. С. Горбачев хуралды түнээш, нефть болгаш газ үлетпүрүн хөгжүдери шинти Эвилел ужур-дузалыг болганда, ол сорулганы бүгү чурттуң күжү-биле шинтирлээр апаарын чугаалаан.

ССРЭ-ниң Президентизи нефть-газ комплекизиниң бүгү айтырыгларын ийи бодукке чарташ, оларны шинтирлеп, күүседиринин хуусааларын айыткан.

(СЭТА).

Тыва АССР-ниң Дээди Соведининиң чедиги чыыжының ээлчег чок бешки сессиязын чыылдырар дугайында

ТЫВА АССР-НИҢ ДЭЭДИ СОВЕДИНИҢ ПРЕЗИДИУМУНУҢ ЧАРЛЫЫ

Тыва АССР-ниң Дээди Соведининиң Президиумунуң **доктаадыры болза:**

Тыва Автономнуг Совет Социалистиг Республиканың Дээди Соведининиң чедиги чыыжының ээлчег чок бешки сессиязын 1991 чылдың февраль 4-те Кызыл хоорайга чыылдырар.

Тыва АССР-ниң Дээди Соведининиң Даргазы
Ч.-Д. ОНДАР.
Кызыл хоорай.
1991 чылдың январь 28.

ТЫВА АССР-НИҢ ДЭЭДИ СОВЕДИНИҢ ЧЕДИГИ ЧЫЫЖЫНЫҢ БЕШКИ СЕССИЯЗЫНЫҢ АЖЫТТЫНАРЫНЫҢ ДУГАЙЫНДА

Тыва АССР-ниң Дээди Соведининиң чедиги чыыжының бешки сессиязы РСФСР-ниң КП-ниң Тыва республика комитединиң Политиктиг чырыдыышкын бажыңынга 1991 чылдың февраль 4-те, 10 шакта ажыттынар.

• • •

Тыва АССР-ниң улус депутаттарының кичээлгейнинге

Тыва АССР-ниң Дээди Соведининиң чедиги чыыжының бешки сессиязынга келген Тыва АССР-ниң улус депутаттарының бүрүткелин 1991 чылдың февраль 2-де 10 шактан 20 шакка чедир Советтер бажыңының № 107 орулгаже (телефон 2-55-42). 1991 чылдың февраль 4-те 9 шактан эгелеп РСФСР-ниң КП-ниң Тыва республика комитединиң Политиктиг чырыдыышкын бажыңынга (телефон 3-24-46) чорудар.

• • •

Тыва АССР-ниң Дээди Соведининиң доктаамал комиссияларының хуралдарының дугайында

Тыва АССР-ниң Дээди Соведининиң доктаамал комиссияларының хуралдары 1991 чылдың февраль 3-те эртенинин 10 шакта Советтер бажыңынга болур.

ДЫҢНАДЫГ

«Тыва АССР-ниң улус депутаттарының соңгулдаларының дугайында» Тыва АССР-ниң Хоойлузунуң 24, 54 чүүлдеринге үндезилээш, Тыва АССР-ниң улус депутаттарының соңгулдаларының талазы-биле Ленинград соңгулда участогунуң комиссиязынга бүдүрүлгелерниң, организацияларның болгаш албан черлериниң күшаалыг коллективтеринден депшиттирген толээлериниң талазы-биле хуралдавыс материалдарын чугаалажып көрген, улус депутаттарының Кызыл хоорай Совединиң президиумуну Ленинград участок соңгулда комиссиязының даргазында составтыг тургузарын шинтирлээн:

Земляная Надежда Арсентьевна — Тываның электри четкилериниң инженери.

Костелецкий Анатолий Федорович — шериг кезээнде шериг албанныг.

Константинова Анна Дмитриевна — Кызыл хоорайның халдавырлыг аарыглар эмнелгезиниң санитарказы.

Люндуп Кырлыг-Кара Самчай-ооловна — республика эмнелгезиниң эндокринология кабинединде эмчи сестразы.

Назаров Николай Дмитриевич — шериг кезээнде шериг албанныг.

Набокина Ирина Станиславовна — гидрометеорология талазы-биле Тыва тоотун метеоролог-техниги.

Озерная Тамара Андреевна — Кызылдың халдавырлыг аарыглар эмнелгезиниң эмчи сестразы.

Петрова Наталья Викторовна — Кызылдың № 2 ортумак школазының башкызы.

Решето Галина Сидоровна — Кызылдың ТЭС тудуг эргелелиниң техниги.

Чодуп Ирина Маратовна — Кызылдың башкы училищезиниң башкызы.

Чаш-оолова Любовь Маспык-ооловна — Кызылдың кадаа ажыл-агыйының техникумуның профэвилел комитединиң даргазы.

• • •

Кызыл хоорай Совединиң улус депутаттарының соңгулдаларының талазы-биле соңгулда комиссиязы «Тыва АССР-ниң чер-чер Советтериниң улус депутаттарының соңгулдаларының дугайында» Тыва АССР-ниң Хоойлузунуң 53 чүүлүнге дүүштүр № 6 соңгулда округунуң талазы-биле катап соңгулданы 1991 чылдың февраль 24-те эрттирер дугайында шинтирлээр хүлээп алган.

Улус депутаттарының кандидаттарын депшидери бо чылдың январь 31-де доостур.

Соңгулда комиссиязы.

ӨСТҮРЕРИ ЧЕРЛЕ АЖЫКТЫГ

1990 чылдың декабрь 19-та «Шын» солунга зоотехник Кегел Саспыкович Иргиттиң «Черлик медени тарыыр» деп чүүлүн номчаан, ында кодуруп турар айтырыгларны амты үениң чугула соруглаларының бирээзи деп деткивишаан, мал ажылагыйлыг республика болганывыста, бистиң девискээривисте үнүп турар чаагай өът-сигенни бүгү-ле аргаларны ажыглап тургаш мал чемин хөйүү белетиеп алырының үези келген деп бодаар мен.

Шынап-ла, бистиң республиканың агрономнары, механизаторлары тараа болгаш мал чеми культураларының улуг ертектиг үрединнерии черже чажып каап, дээрже көрүүп: «Бурган оршээ, чаъстан-на хайырлап көр» деп олурарывыста болгай. «Мал чеми» программавыс саазын кырынга арткып, мүн-мүн баш мал олуп хорап, Саян ындыдан сабак ыраккы О. Шынаа, Ак-Чыраа девискээринден кыштың чыккылама соогунда хыргыыш белеткээр үжүрга таваржып турар. Тываның агаар-бойдузунга, хөрүүнүге таарышкан, чайтаар өүп турар өът-сигенни шын шинчилеп, ону улам өстүрер, өрттүн, сүттүн, хаттың айылындан камгалаар, ылгыдажын аштап, суттарар, хөрүүнү немелде чемишчидилгелер-биле чемтерер ажылды багай чорудуп турарывысты шүүмчулекчи ёзу-биле миннип, мал чеми дээш удуртукчу, специалист, малчын кижи бүрүзүнүң харысаалгазыны бедидер талазы-биле тускай хоойлу, шинтпирии хүлээп алган, хөй чугаа-соотган тодаргай ажыл-херекче шилчиир үе келген.

Черлик сарыг меде совхозтарның суггаттыг черлеринден ажаап ап турар тарымал мededеи шөлүү-даа, дүжүдү-даа хөй дээрзин хөөрем чокка чутаалап болур. Оон чижээге Тес-Хем районнуң Сайгын ховузунда, Белдир-Арыгның, Тестиң шынааларында, Үшынааның Сарыг-Тал ховузунда, Ак-Эриктиң Доозуннуг бугазының шөлдеринде, рапстың чечектелгени дег, черниң оңу сарыг торгу чадың кааны-биле дөмей, черлик меденин өзүп турарын кижи магадаар.

Черлик меденин өстүрер, оңу чогуур үезинде ажаап алыр талазы-биле соолгу чылдарда чамдык ажылдарны бистиң ажыл-агыйларывыс кылып келгенин айтыр бодап тур мен. «Чодураа» совхозтуң хоочун механизатору Кызыл-оол Чыргалга баштатkан беш кижи составтыг механизастаттынган звенозу Ужарлыг хемниң оогунда Сайгын ховузунуң харагнарын, дажын аштап, араттарның арык-бугаларын септеп, ол хемниң суун чазын түлүктеп кээрин ажыглап, тараа болгаш черлик меде үнер шөлдерин дүнхүү чокка суггарып турар. Оон аңгыда меде үнер черлерин үлдүрептип, немелде минералдыг чемишчидилгелерни ажыглап келгенинiң түңнелинде 150 гектар ажыг черлик меде үнер шөлүнден 900-1100 тонна сигенни белеткеп ап турар.

Черлик меденин дүжүдү бир гектардан 20 центнер шедип турда, тарымалының дүжүдү чүгле 12 центнер болуп турар. Черлик медени чылдын-па кезер, чазын малга чиртир болза ооң дүжүдү улам өвээжээр. Кызыл-оол Монгун-ооловичиол үнүштүк үрединин алыры-биле түскай шөлдү арттырып турар. Ынчалза-даа меденин үрединин биппаанда, Сайгын ховузунда үнген чаагай сула, рапсты Самагалдай, Белдир-Арыг суурларның инектери база «Чодураа» совхозтуң малчынарының кидин 9 түлүк

Удуртукчуга сөс

күскү дүжүт ажаап алышкынының үезинде кара туразы-биле кээп хонуп алырындан хөй малынга сапна бастырып, чиртип турар. Бо талазы-биле ажылды Самагалдай, Чыргалакты көдээ Советтери чылдын-па чугаалажып турза-даа, тодаргай шинтпирлээн түңнели чок болуп турар. Оон амгыда, ол шөлдүң ортузунда малчынарның ийи кыштаан өскээр көжүрбес болза, чазын үнүп орган сарыг медени, сигең кезер шөлүн малга чиртип каалтар. Ынчангаш ол тараа, меде үнер шөлдү долгандыр кажаалаар талазы-биле хемчеглерни ап чорудары совхозтуң удурткучуларындан негеттинип турар.

Өске бир чижек. 1989 чылда Хөл-Өөжү хемниң суу улуг болганындан, «Таңды-сыны» совхозтуң удурткучулары Сарыг-Талдың шо-Дүктүг-ооловичи Ооржак мал чеми культураларын өстүрер талазы-биле чамдык шенелделерни кылып чорукканың пысказы-биле демдеглекледим. 1986 чылда Тестиң үнүнда Чиңге-Хараган деп черден черлик меденiң үрединии комбайн-биле ажаап алгаш, Хүрөк-Дугайның суггаттыг системазынга 70 гектар черге тараап, оон 180 тонна меде сигении белеткеп алган. Бир гектарның дүжүдү 25 центнер чедип турган. «Таңды сыны» совхозтуң девискээри Арысканның-Хемге 150 гектар шөлге рапсты тараап, чаала чечектелип орда сиген кылдыр кескеш, 210 тоннаны пресстээш, кыжын хойга бээрге, кайгамчык хоолулуг мал чеми болуп үнелеткен. Агрономнарның чугаазы-биле алырга, рапсты чүгле сенажтаар, а сиген кылдыр ажаатгынмас дижирлер болгай. 1986 чырда Хомушку Чүргүй-оол аттыг совхозтуң Кежээ-Өдээ деп черге 50 гектарга часкы көк-тараа үрединии садып алгаш тараап, 70 тоннаны ажаап алган үрединге арттырып, чыл санында тарыза-тарыза, 1990 чылда 130 гектардан 400 тонна часкы көк-тараану ажаап алган. Бир гектардан алдынган дүжүдү 30 центнер ажыл турар. Моон алгаш коорге, чер ажылының технологтары — агрономнарның мергежилиндеп, оларның кызымаккай күш-ажылындан үнүш-дүжүттүң хөй болуру хамаажыр.

«Кызылгаар» совхозтуң Доозуннуг бугазының шөлдеринге медени чыл санында немей тарып турбаанындан, анда колдуунда черлик меде, боок үнүш хөй үнүп турар апарган. Совхозтуң удуртукчулары, специалистери моон мурнунда бир тонна меденiң өртээ 12—16 мүң рубль турда, өртек улуг дээш албайн турган. Ам 40 мүң рубль чедип турда чүү канчаарыл? Кол соруга—черлик меденiң үрединии чыгташ, ону хойнуу тарыыры чугула.

Тарымал болгаш черлик медени чыл санында немей тарып, агротехниканың чурумун шын сагып, эки суггарар, чемишчидер болза, ол шөлден 2000 тонна сигении, 3000 тонна селаж, силосту белеткеп алырының курлавыры бар. Доозуннуг бугазының шөлүн долгандыр кажаалаваанындан, совхозтуң болгаш чонуң хууда малы аваа оттап чайлаар. Дүжүт ажаап алышкынының үезинде малчынар чүгле хүнүн бодыг-дыр? Мурнунда ышкаш шилии тургаш садып алыр аъш-чемивис ам чок. Ынчангаш боттарывыс аъш-чем кылдыныл, амыдыраар апаар бис. Ындыг арга бар. Ол чүл дээрге мал азыраар. Чүгле сүттен безин чеже хире янзы-бүрү болгаш амданыг чемни кылып ап чоржук бис. Малчынар ол чаңын салбаан. Мен бодаарымга, тыва чемнерни кылырының аргаларын айыткан номдан үндүрер болза ёк. Чаңчылдар ышкажыл. Сүт дээрге эм-дир. Хайындырган сүттү аартап олурарга кайы хире чаагай ийик! А сүттеп каан шайны кандыг дээр боор. Ристи, чиңге-тараану хайындырган, ону сүттеп алган шөрге дыка-ла чаагай. Чыжырганы аякка чуурган, оон кырынче хайындырган сүт куткаш ижерге, чигир чокта-ла чигирзиг.

Сүттеп хойтпак кылыр болгай. Ол база магалыг чем. Ону хайындырарга божа болур. Сүттеп кылыр чем аймаа хөй: быштак, баскан быштак, шойген быштак, курут, чыжыргана холаан, чигирлээн курут, ааржы, эзжегей... Сүттеп эң-не үнелиг чем—саржагны алыр. Өреме, хайындырган өреме, машинага тиртkан өреме. Ылгаан өремени хайындырарга, оон саржаг, чөкпек үнер. Чөкпек база янзы-бүрү

Саая Назын-ооллуң бригадирлээни № 2 хойжу бригадаларында 38 хой малдың чок болганын малчынарның оо-харысаалга чогу-биле чидирген, оорга алыскан, боттары шинээдин самчыгдаан кылдыр тайылбырлап турар. Хунаатаан, бөлүү-биле сүрдүрген дугайында факт-барымдаадар база чок.

Ол-ла үеним дүргүзүүдө ороллыг кижилерден 26190 рубль өртектиг 144 малды өл бодун дужаатты рган, 50 муң рубльди шалыныдан тырткан. Оон хөй иезин мурнуку чылдарның өрези болган. «Барлык» совхоз 688 шээр малды, 29 боданы, «Шекпээр» совхоз 460 хой, ошкуу, 43 боданы, а эвээш малдыг «Дон-Терезин» совхоз 26 боданы болган 242 шээр малды ышкынганы саналашкыннардан илереин. Чүгле ноябрь айда совхозтан санаашкынчыдан Олег Монгуш 130, Андрей Монгуш 88, Монгун-оол Хомушку 86, Манчын Хертек 68, Калин-оол Сат 52 шээр малды, Өргежик Ооржак биле Алдын-кыс Саая 10-10 мыйыстыг бода малды дудаан кылдыр салдырган. Шак мындыг малчын кижилерниң аттарын ам-даа уламчылап болур.

Райкүүсномуун иштики хелектер килдизи, суд болгаш прокуратура органнары хой өре-самчыгдалдыг кижилер-биле эптежип, ажыл-агый удуртукчуларының негелде, хомудалдарын чогуур үезинде сайгарбайн келген. Ынаар шилчиткен 31831 рубль түңнүг 18 херектин хой кезии түшел чок арткан. Байдал шак мындыг турда, харысаалга чок төтчеглекчи чамдык кижилер аңдажып, малды өттүкка чок кылдыр үндүргеш, орнун тургузаар, төлээр хемчеглерни албайн турар. «Шекпээр», «Барлык» «Дон-Терезин» совхозтарда шүүлгай шалыныг юристерниң мал чидиргеп, самчыгдаан кижилер-биле демисели ошпак. Аал-коданнарга ховар барып, чылыг кабинеттерде саазын шокарлаары-биле ойлежип келгени-биле эптежирү берге.

Өре-самчыгдалдарның болуп турар чылдагааны чүдел? Мындыг айтырыг чайгаар-ла салдының келир. Ажыл-агыйларда малдың санаашкының эрегеп, ховар чорудуп, үүлдүп багай кылып турарында. Бригадирлерни маңаа баштай бүрүүдээр апаар. Кадрларбиле ажылда четпестер чайлаттынмаан. Ак сеткилдиг эвес, чалгаа-шүүлгеп кижилерни чогуур үезинде солгуур, аныяк кижилерни депшидер хемчеглерни бот-

ДЕҢГЕ ӨССҮН

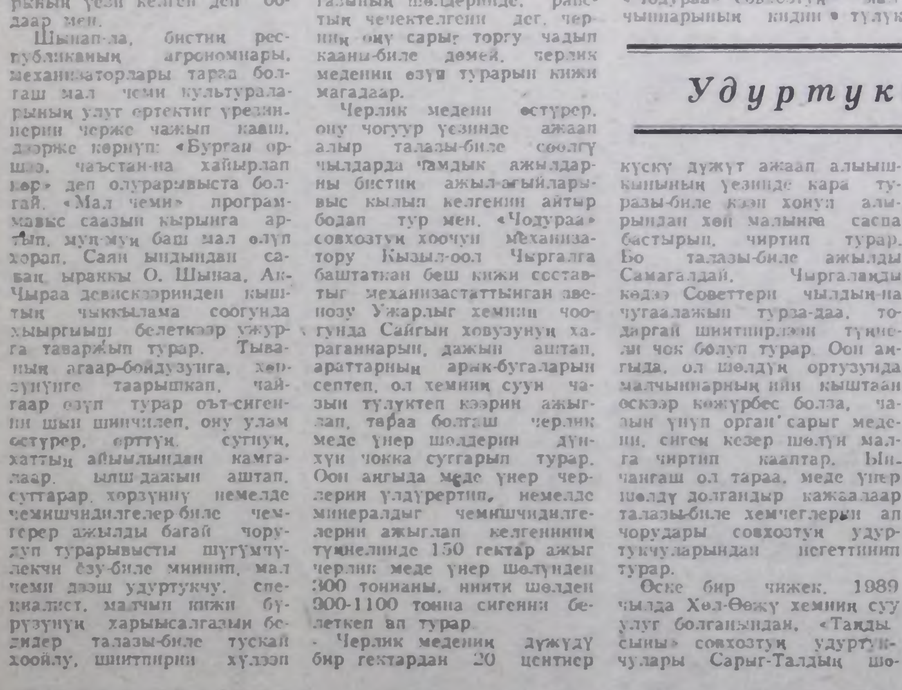

Район төвүнден үнгеш, оон мурнуу талазында чаттыгган Эдер-Күй ховузунуң оңгул-чиңгил оруу-биле чоруп олур бис. Кады чораан зжим — «Тээли» совхозтуң кол зоотехниги Иван Монгуш ам баар дээн аалывыстың ээлериниң дугайын агитбригаданың чеченнери ыры чогаадып алган, ырлажып чоруурун дыңнатты. Шынапла, Болат Донаевна биле Карим Хертекович Чүдүктер мактадыг улус. Эң ылангыя эрткен 1990 чыл дыка-ла «дүжүттүр» болган: 100 хойдан 105 хураганны доруктурган, бир хойдан-на 2 килограмм дүктү кыргаан. Коданында ниити малывыың баш санын 99 хуу камгалап алган. Шак мындыг чедишкинниң дээш совхозундан аът-биле шаңнаткан. Оон аңгыда республиканың малчыннар Наадыгы боол турда, чиик автоматиканы сочур чемка садып алырының талону-биле шаңнаткан, ону садып аппаан. 1989 чылда чүс хойдан 90 хураганны дужаагаш, дүктү планнаанындан 61 килограммны хөйүү кыргаан. Аренда керээзи-биле 4 чыл ажылдап турар. Бо чылын ол хүүсаазы доостур.

Сураглыг малчынарның ажыл-ижинин дугайында донгу тайылбыр ындыг болду. Удавазында оларның кыштаанга чедип келдинис. Өг-бүленiң херээжен эрги саңмачылары-биле падыы төлээ хойларын демдектеп, чаш хураганнарын эмзирип, оон кажааларынче оларны киирип, чай-чаксар чок ажылдаан тур. Барганывыс хүнге чедир оларның 248 төөнден 166-зы оолдаакан. Хураганнары шупту менди. Элээн дорута бергеннери дүжүүдө аскылап каан чымчак ситеппя чип дайгангай, чамдыктарга дешилекчен түүлар. Кажаанның ишти чырык чылыг болгаш суггаг. А ыдарны боду хойларын олаапче чидурүп тур. Аал

Район төвүнден үнгеш, оон мурнуу талазында чаттыгган Эдер-Күй ховузунуң оңгул-чиңгил оруу-биле чоруп олур бис. Кады чораан зжим — «Тээли» совхозтуң кол зоотехниги Иван Монгуш ам баар дээн аалывыстың ээлериниң дугайын агитбригаданың чеченнери ыры чогаадып алган, ырлажып чоруурун дыңнатты. Шынапла, Болат Донаевна биле Карим Хертекович Чүдүктер мактадыг улус. Эң ылангыя эрткен 1990 чыл дыка-ла «дүжүттүр» болган: 100 хойдан 105 хураганны доруктурган, бир хойдан-на 2 килограмм дүктү кыргаан. Коданында ниити малывыың баш санын 99 хуу камгалап алган. Шак мындыг чедишкинниң дээш совхозундан аът-биле шаңнаткан. Оон аңгыда республиканың малчыннар Наадыгы боол турда, чиик автоматиканы сочур чемка садып алырының талону-биле шаңнаткан, ону садып аппаан. 1989 чылда чүс хойдан 90 хураганны дужаагаш, дүктү планнаанындан 61 килограммны хөйүү кыргаан. Аренда керээзи-биле 4 чыл ажылдап турар. Бо чылын ол хүүсаазы доостур.

Сураглыг малчынарның ажыл-ижинин дугайында донгу тайылбыр ындыг болду. Удавазында оларның кыштаанга чедип келдинис. Өг-бүленiң херээжен эрги саңмачылары-биле падыы төлээ хойларын демдектеп, чаш хураганнарын эмзирип, оон кажааларынче оларны киирип, чай-чаксар чок ажылдаан тур. Барганывыс хүнге чедир оларның 248 төөнден 166-зы оолдаакан. Хураганнары шупту менди. Элээн дорута бергеннери дүжүүдө аскылап каан чымчак ситеппя чип дайгангай, чамдыктарга дешилекчен түүлар. Кажаанның ишти чырык чылыг болгаш суггаг. А ыдарны боду хойларын олаапче чидурүп тур. Аал

Саналдар, бодалдар

ӨГ-БҮЛЕ МАЛДЫГ БОЛУУЛУҢАР

Ажыы-биле чугаалаарга, ак сүт ижип озуп келген мен. Ам-даа бо-ла улуг бодум сүт чок, хойтпаам чок болза олуруп шыдавас мен ийин. Ынчангаш өг-бүлем мал-маганныг, сүдүн саап ижип, эъдин чип чор бис.

Шаанда, шынап-ла, малмаганныг, бай чораан бис. Ол дугайында В. Тамдынсолдуң «Шынга» бижээни «База катап чылгы дугайында» деп материалын номчуп көрээлиңер даан. 1940 чылда 70 муң хире тывалар 144690 чылгылыг тургандыр бис, ам 200 муң ажыг бис, а чылгывыс 30 муң хире. Ынча малывыс канчап барганы ол? Оон херээ, ажык-дузазы чок апарганы ол бе? А чамдык районнарда теве читпеен. Бистиң Сүт-Хөлде теве төнген-дир. Сарлыкты база төдүп алыр частывыс. Оон сүдү инектииниден эвээшдаа болза, үскүр. Шээр малды база-ла сагбастаан бис. Эрткен чылын харын Ийме школазының үстүкү класстарының өөреникчилери совхозтан ошкү алгаш, ону саап, саржаг дужааганы эки-дир.

Инектиг кижи тодуг, хойлуг кижи каас дижир болгай. Бо дээрге шаандан тура тыптып келген чүгаа-дыр. Рынок үезинче шилчээн бис. Магазиннеривисте канзыылыгыл? Рынок үезинде ол дээрге база эң чугула айтырыг. Чүгле эрткен чылын ангор ошкүлериниң 120 килограмм дүгүн, хөй саржагны, 750 килограмм денизилиг улуг шарыны совхозунга сатканнар.

— Көшкүн малчын кижи өг чокка чүрттап шыдавас болгай, Ынчангаш хуувуста хоюстуң дүгүн өг кидизи, аңаа эңчек, ширтек-даа кылыры-биле арттырып алдывыс. Бо чылын кыргыырыбиле немеп тургаш, чайын дүк кагар, салыр бис — деп, малчынар чугаадап олурдулар. Шын-дыр. Күрүнезинге (совхозунга) садар, бодуу эт-херексел кылырынгадаа четчир кылдыр малды азыраар, оон продукциядын алыр-ла болгай. Чедп чүзүн малдыг болган херээ чүл. Малды шыдаар кижилер азыраар, чалгаалар ынчаш шыдавастар.

Бажының иштинде эт-херекселдерни, арыг-силинии база магадып олурдум. Хоорайда, суурларда бажыңнардан канчап-даа дудавас-тыр. Шалазында чадыгларлыг. Радиоприемник, телевизор ажылдап турар.

Будуктуг ыяшка куш чыглыр, буяанныг огге чон чыглыр дижир бис. Алызындан бичс сетиилдиг, эптиг-эзилии база магадып олурдум. Хоорайда, суурларда бажыңнардан канчап-даа дудавас-тыр. Шалазында чадыгларлыг. Радиоприемник, телевизор ажылдап турар.

Будуктуг ыяшка куш чыглыр, буяанныг огге чон чыглыр дижир бис. Алызындан бичс сетиилдиг, эптиг-эзилии база магадып олурдум. Хоорайда, суурларда бажыңнардан канчап-даа дудавас-тыр. Шалазында чадыгларлыг. Радиоприемник, телевизор ажылдап турар.

Совхозтуң-биле арасында чарган керээзин сонуургадым. Кажаазының, олурар бажыңының элеидээи дээш база аъдының холезинии төлээр. А септелгезин, мал чеми салып бээр эт-херекселдерни шупту-зүп боттары кылып алыр. Машина-балгат ажыглаарын авазжоткон. Чамгыс сес-биле чугаалаарга, орулгалыг ажылдаарының арганын тыва берген. Керээниң негелдээи бүүтаар сөөлгү ийи чылда 73 хураганны өг-бүле бодунуп малы кылдыр алган. Ол-ла үеним дургузуунда төнгү түшел бүүтаар 8795 рубльди олаага санап берген. Шаңнаткан аъдының шынзылгазын база кордум.

Ийе, совхозтуңуң мал-маганын шак ынчалдыр остүрүп, ат-алдарлыг ажылдан чоруурулар-дыр. А хуула дузалал ажыл-агыйлы кандыг черинде оларын кадарып турар улус болду. Карим Хертекович инчеектерни көвүдеди ап алды. Хой массалыг төрүп турда ынчанмайн канчаар. Малчын кижи кандыгыл дээрзин коданы бодуула сөглеп бээр болгай.

Кыш шынап-ла, малчынга шыдагалда. Ынчангаш аңаа хынамчалыг белеткенири чүгула дээрзин бо кадарчылар ыяк билир, ынчалдыр ажылдап-даа чоруур. Эрткен күзүн 22 тонна сигенни, 15 тонна көк-суланы кезип алганнар. Чиланныг-Бажы деп черге хоюн чайлаттаткан. Күзүн тараа хоорзунунга турнуутур семиртип алган. Ынчангаш төрээн, төрүээн-даа хойлары өңгүр, ындыг болганда семис, тодуг.

Кыштың соонда час кээр, ол үзүлүг-ла берге уе. Ынчангаш малга чемни таарыштыр берип турар улус болду. Арып-дора бээрин манавас, үезинде-ле немей чемгерер, оон башка алдырбайн баар. Хөй чем база үнер апаар. Арын бар чыдырдала оларны эскерер, удур чемгерер. Боларның аргазы ындыг улус-тур.

Совхозтуң-биле арасында чарган керээзин сонуургадым. Кажаазының, олурар бажыңының элеидээи дээш база аъдының холезинии төлээр. А септелгезин, мал чеми салып бээр эт-херекселдерни шупту-зүп боттары кылып алыр. Машина-балгат ажыглаарын авазжоткон. Чамгыс сес-биле чугаалаарга, орулгалыг ажылдаарының аргазын тыва берген. Керээниң негелдээи бүүтаар сөөлгү ийи чылда 73 хураганны өг-бүле бодунуп малы кылдыр алган. Ол-ла үеним дургузуунда төнгү түшел бүүтаар 8795 рубльди олаага санап берген. Шаңнаткан аъдының шынзылгазын база кордум.

Ийе, совхозтуңуң мал-маганын шак ынчалдыр остүрүп, ат-алдарлыг ажылдан чоруурулар-дыр. А хуула дузалал ажыл-агыйлы кандыг черинде оларын кадарып турар улус болду. Карим Хертекович инчеектерни көвүдеди ап алды. Хой массалыг төрүп турда ынчанмайн канчаар. Малчын кижи кандыгыл дээрзин коданы бодуула сөглеп бээр болгай.

Кыш шынап-ла, малчынга шыдагалда. Ынчангаш аңаа хынамчалыг белеткенири чүгула дээрзин бо кадарчылар ыяк билир, ынчалдыр ажылдап-даа чоруур. Эрткен күзүн 22 тонна сигенни, 15 тонна көк-суланы кезип алганнар. Чиланныг-Бажы деп черге хоюн чайлаттаткан. Күзүн тараа хоорзунунга турнуутур семиртип алган. Ынчангаш төрээн, төрүээн-даа хойлары өңгүр, ындыг болганда семис, тодуг.

Кыштың соонда час кээр, ол үзүлүг-ла берге уе. Ынчангаш малга чемни таарыштыр берип турар улус болду. Арып-дора бээрин манавас, үезинде-ле немей чемгерер. Боларның аргазы ындыг улус-тур.

Совхозтуң-биле арасында чарган керээзин сонуургадым. Кажаазының, олурар бажыңының элеидээи дээш база аъдының холезинии төлээр. А септелгезин, мал чеми салып бээр эт-херекселдерни шупту-зүп боттары кылып алыр. Машина-балгат ажыглаарын авазжоткон. Чамгыс сес-биле чугаалаарга, орулгалыг ажылдаарының аргазын тыва берген. Керээниң негелдээи бүүтаар сөөлгү ийи чылда 73 хураганны өг-бүле бодунуп малы кылдыр алган. Ол-ла үеним дургузуунда төнгү түшел бүүтаар 8795 рубльди олаага санап берген. Шаңнаткан аъдының шынзылгазын база кордум.

Ийе, совхозтуңуң мал-маганын шак ынчалдыр остүрүп, ат-алдарлыг ажылдан чоруурулар-дыр. А хуула дузалал ажыл-агыйлы кандыг

ХУРАГАННАР КӨВҮДЭЭН

Хой оолдаашкынынга ССР Эвилелиниң 60 чылы аттыг совхозтуң малчынары багай эвес белеткенген. Ынчангаш малдың төлү менди алдынып турар. Ажыл-агыйда 16 муң хире төрүүр хой бар, оларның 4 муң ажыы хураганнапкан, чаш төлү менди алдыган.

Саая Назын-ооллуң бригадирлээни № 2 хойжу бригадаларында 38 хой малдың чок болганын малчынарның оо-харысаалга чогу-биле чидирген, оорга алыскан, боттары шинээдин самчыгдаан кылдыр тайылбырлап турар. Хунаатаан, бөлүү-биле сүрдүрген дугайында факт-барымдаадар база чок.

Ол-ла үеним дургузуунда ороллыг кижилерден 26190 рубль өртектиг 144 малды өл бодун дужааттырган, 50 муң рубльди шалыныдан тырткан. Оон хөй иезин мурнуку чылдарның өрези болган. «Барлык» совхоз 688 шээр малды, 29 боданы, «Шекпээр» совхоз 460 хой, ошкуу, 43 боданы, а эвээш малдыг «Дон-Терезин» совхоз 26 боданы болган 242 шээр малды ышкынганы саналашкыннардан илереин. Чүгле ноябрь айда совхозтан санаашкынчыдан Олег Монгуш 130, Андрей Монгуш 88, Монгун-оол Хомушку 86, Манчын Хертек 68, Калин-оол Сат 52 шээр малды, Өргежик Ооржак биле Алдын-кыс Саая 10-10 мыйыстыг бода малды дудаан кылдыр салдырган. Шак мындыг малчын кижилерниң аттарын ам-даа уламчылап болур.

Райкүүсномуун иштики хелектер килдизи, суд болгаш прокуратура органнары хой өре-самчыгдалдыг кижилер-биле эптежип, ажыл-агый удуртукчуларының негелде, хомудалдарын чогуур үезинде сайгарбайн келген. Ынаар шилчиткен 31831 рубль түңнүг 18 херектин хой кезии түшел чок арткан. Байдал шак мындыг турда, харысаалга чок төтчеглекчи чамдык кижилер аңдажып, малды өттүкка чок кылдыр үндүргеш, орнун тургузаар, төлээр хемчеглерни албайн турар. «Шекпээр», «Барлык» «Дон-Терезин» совхозтарда шүүлгай шалыныг юристерниң мал чидиргеп, самчыгдаан кижилер-биле демисели ошпак. Аал-коданнарга ховар барып, чылыг кабинеттерде саазын шокарлаары-биле ойлежип келгени-биле эптежирү берге.

Өре-самчыгдалдарның болуп турар чылдагааны чүдел? Мындыг айтырыг чайгаар-ла салдының келир. Ажыл-агыйларда малдың санаашкының эрегеп, ховар чорудуп, үүлдүп багай кылып турарында. Бригадирлерни маңаа баштай бүрүүдээр апаар. Кадрларбиле ажылда четпестер чайлаттынмаан. Ак сетkилдиг эвес, чалгаа-шүүлгеп кижилерни чогуур үезинде солгуур, аныяк кижилерни депшидер хемчеглерни бот-

Специалистиң сумези

КАНЧААР ЭМНЭЭРИЛ?

Бистиң республикада дыка хөй чаш мал халдавыр чок аарыглардан хоран турар. Оларның бирээзи — окпеге дегдиришкин. Ону болдурбазынга мал эмчизи, зоотехник, малчынар боттары кол рольду ойнаар. Өкпеге дегдиришкин колдуунда шын эвес ажаалдахайгааралдан, малдың багай деңгилдезинден, чемгерилгезинден тыптып келир.

Чаш малдың турар чери кезээде кургаг, чылыг, чырык болур ужурлуг. Кажааны ай санында газоанализатор, психрометр-биле олшыгын хынап, чогуур негелдезинге тургузар.

Республиканың совхозтарында ындыг хыналдаларны чорутпайн турарын эскерер бис. Мал ажылының специалистери ол ажылды хүн бүрү кичээнгейге алыр хүлээлгелиг. Малдың кажаа-хораазы чылыг эвес, хирлиг, дезинфекция кылбаанындан, малдың төрээн соонда соңгузуун черге арттырып турарындан, ямзы-бүрү микробтар оескүн үнүп турар. Чижээ, пиевмокок, стрептококтар, шойүдүү аарыглары, окпе аарыы илереп, чаш малдың олуп-чидери көвүдээр. Анай-хураганның окпе аарыы 2-5 айлыкта эгелээр. Ол үеде незинiң сүдү эвээжей бээр, малдың күжү баксыран, деңгели суларай бээр. Оон ужурунда аарыг дүргеними-биле оескүн турун бээр.

Чаш мал окпеге дегдиргенде, кургаг чодул тыптыр, думчуулдан соок суг төктүр, хөрээ хирилээр. Эъдинiң изии 40,5-42 градус чедир улгадыр. Ол өйде чаш мал незии эммес, чем чивес апаар. Шак ындыг малдың ханын алгаш шинчип көөр болза, ханының гемоглобиназу, эритроциди, лейкоциди 11-14 муң эвээжей бээр. Ханының кислотнозу 0,193 катап улгадыр, белок 4,1 катап эвээжээр. Малдың магабодунга камгаланыр шыдалкүжү төнгенинден, аңаа өй-шаанда дуза-чидирбес болза, ол олур. Ону олген соонда чазып көөрге окленiң ийи талазы көвүктелчек, иринниг суг-биле долган, бичиибичии ириккер ол-бо талага артып каар.

Ынчаар ааранаа чаш малды антибиотиктер, сульфаниламид препараттар-биле эмнээр. Ол үеде аэрозолидуг аппээшкинни база кылыр. Ону чорударда САГ-3 деп генераторну ажыглаар. САГ-3 генератор-биле малга эм чаштырарының ындыг аргазы ажок таарымчалыг: чаштырарда үүлге 1-2 минута, оон 15-20 минута болгаш катаптаар. САГ-3-түү ажыглаарда малды муңгаш кажаа иштинге тургузар.

Валентина ЧАДАМБА.

Төөн Сибирьиин ветеринария эртем-шинчилел институдуун биче эртем ажылдакчызы.

ӨРЕ-САМЧЫГДАЛДАРНЫ ЭГИДЕР

Барыын-Хемчиктиң совхозтарында ниитиниң малының чидиргленiге хамаарышкан айтырыгны райкүүсномуун эөлегленг хуралында чугаалашкан. Информацияны АУК-түң кол зоотехниги Э. М. Куулар кылган.

Малдың санаашкынынарын план, саугаар чорудуп, түңнелии бригадаларның, фермаларның хуралдарынга, техниктиг чөвүлелдерге чугаалажып, чаа-чаа шиитпирлерин хүлээп ап келзе-даа, байдал чылдан чылче хевээр арткан. 1990 чылдың он бир айларының дургузуунда 4 ажыл-агыйдан 1390 баш хой, ошкү, 94 шиек, 24 аът болган 24 хаван дудаан болган оон ниити өртээ 110 муң 928 рубль четкен. Үстүнде сан-чурагайларда янзы-бүрү чылдагааннардан өлүп хораан, эътке хөрөглээн мал чырбээн. Ынча

ШЫН 2-ги арын, 1991 ч. январь 30.

АДАЛЫШКЫЛАР

«Тээли» совхозтуң хойжузу Мукулай Маадыр-ооловичи Салчак ниитиниң малын 40 чыл дургузунда кадарып келген. Эрткен чылын малчыннар Наадымын таварыштыр аңаа Тыва АССР-ниң алдарлыг малчыны деп хүндүлүг атты тывыскан. Хооүнүнүң назын-хары үлгаткан, ам 62 харлыг. Өг-бүлезиниң херээжен ээзинден шагда чарылган-даа болза, хөй уруг-дарыы-биле мал-маганын эмеглежип кадарбышаан. Көргүзүглери эки.

Амгы үеде М. Салчактың ажы-төлүү барык шуптузу өг-бүле тудуп, аңгы-аңгы мергежилдиг болуп аңаа чоруурлар. Хеймер кызы Алена сескн классты дооскаш, адазынга дузалакчылаарын шиитпирлээн. Кезинде барып ол адазының кадарган коданын хүлээп алыры-биле белеткенип турар. Чажындан тура-ла мал арасынга оскен кыстың эрес-кежээзин кожа-хелбээ чурттаап чоруур чону мактаар.

Алена ам адазы-биле Эдер-Күй дагларының эдээ Адыг-Баштыг-Тей деп черде кыштап турар. Одарның девискээринде хар кылын. Соок база дыңзын турар. Ынчалза-даа алыс-ла кыштаглаашкынга чылдын-на хынамчалыг белеткенип алыр болгаш, адалышкыларының кадарган мал-маганының ниити байдалы эки. Күзүн белеткеп алганы 20 тонна сигенни шоолуг-ла чарыгдаваан. Кампап турар. Коданында 272 хоюлуң 112-зи оолдаакан. Иинстер-даа бар. Кажаалары кургаг, чылыг.

Өг-бүле херээзи-биле ажылдап турар адалышкылар хой бүрүзүнден хурагаины, бирээзинге онаштыр 2 килограмм дүктү кыргыл алырын хүлээнгеннер.

ЧУРУКТА: Алена Салчак ийис хураганнары-биле.

Чылбак-оол КАРА-САЛДЫҢ фотозу.

ЭЛБЕК СҮТ ДЭЭШ

Сүт-Хөл районда Ак-Даш, Сарыг-Бүлүк, Ортаа-Тал, Бүлүк-Терек, Ак-Тал сүт-бараан фермалары бо чылын катап хөнүттүн, эң тургустуунун эгелээн. Баян-Талада Бүлүк-Терек, Алдан-Маадырда Ак-Даш, «Сүт-Хөлде» Ортаа-Тал фермаларының саар инектери бруцеллезтан аарый болганы-биле оларны шуптузун эът планынга дужаапкан. Оларның орнунга төрүүр хунажынарны Саян ындыдан сатқылап ап, кажаа, девискээрлерни дезинфекциялап, аштап арыглаап, эвээш-даа сайныг болза, саар инектерни остүрүп, оларның ажыын совхоотар корүп эгелээн. Ортаа-Тал фермазында бо июнь 165 инекти (ниссалыг) 6 саанчыда бызыглаан. Ында ажылчынарга таарымчалыг байдалдарны тургузуп, сүт тургузаар, сава салыр, инек тарыыр өрөөлдерни чаа тутпаан ыяш кажааларда ажыглаан. Столовая ажылдап турар. Сиген хөзөндектәр, мал чеми белеткээр цехти ажыглалга киирген.

Улус депутаттарының Сүт-Хөл район Соведи, райкүүскому сүт-бараан фермаларынга кыштаглаашкынын организастыр эрттирер болгаш сүт бүдүрерин көвүдедир талазы-биле ап чорудар хемчеглерни декабрь айдан бээр планнап, ажыдап кылган. Ол бүгү дөгере боттанып чүве болза, сүт саалдазын көвүдедиринге эге базымнар кылдыгаш. Чижээ, Ортаа-Тал фермазында саар-сагбас инектерни чемгерериниң рационун тургускан, сүт саалдазының түнелин он хонуктан үндүрүп турар. Саар, төрүүр инектерниң, бызааларның турар черлери чылыг, чырык, күргаг.

Ындыг-даа болза планнап кылган хемчеглерде бүтпейн турар түүлдер хөй. Кайы-даа фермада инектерде электрилиг саалда чок. Столоваялар, уруглар садиктери, чунар-бажыңнар четче эвес. Инектерни четкир саныг чем-биле, чылыг сүт-биле доктаамал хандырбайн турар.

Экини эки дээр. Сүт-бараан фермаларының айда ийи катап арга-дүрүмүлүг солчур семинарлары АУК даргазы И. Ш. Монгуш) организастап турары ажыыттыр. Баштайгызы Бүлүк-Терекке, ийи дугаары Ортаа-Талга эрткен.

Чаа-оол ОНДАР.

КЫШКЫ УЕДЕ

Өвүрде «Ак-Чыраа» совхоотуң шээр болгаш бода малының, чылгының, сарлыктың кыштаглаашкының ында механизаторларның кызымак ажылындан база улуу-биле хамаарыжыр.

Бо кыштаглаашкыга удур совхоотуң ажыл-ишчилери 2438 тонна мал чемин белеткен алган болза, оон 1350 тонназын коммунист Хөлүк-оол Ооржактың сигенчи-механизатордар звеновоу кылган. Ында 8 кижи бар. Механизаторлар Эртине Кыргыс, Алдай-оол Түлүш, Сайын-оол Түлүш, Николай Базыр-оол болгаш оон-даа өскелериниң ажылдап турары эки.

Мурнакчы звенонуң кежигүннери бо хүннерде ыракулак коданнарда малчынарны эргип, хой солдаашкынының үезинде чугула түүлдерин чедирип, хышкының кезилдезинде база кижизип турар.

Найгын-оол ДАМДЫН.

Кызылдың будурулгелеринде

КИЖИ БҮРҮЗҮНҮҢ АЖЫЛЫНДАН ХАМААРЖЫР

Тываның сүт комбинады Кызылдың аъш-чем садыгларынче эвээш продукцияны үндүрүп, сайгарылга планын күүсетпейн келген. Ак-даа баргаш директор Виктор Иванович Федотов-биле чугаалаштым. Ол коллективиниң ажыл-ижиниң дутаайында мынчаар тайылбырлады: — Коллективте ниитизи-биле 180 кижи бар. Олар будурулгеге ажылдавышаан, тускай мергежилги чедип ап турар. Комбинатта продукция хүлээп алыр аппарат цеги, сүт савалаар цех, эвээгей болбаазырадыр, ус белеткээр, мороженое кылыр болгаш чалап сүт болбаазырадыр цехтер бар. Ажыл-агыйлардан коп турар сүт ажок эвээш. Ынчангаштың эрткен чылдың планы 5аза бүүсеттинмээн. Совхоотар-биле чардынган керээ, 1990 чыл-биле деңнээрге, 350 тонна четпес. Чамдык ажыл-агыйлар эрткен чылдан эвээш план алган.

— Бир рубльдиг бараанның продукциязын бүдүрериниң каш акша чарыгдап тур силер, хоорайга хүнде кайы хире продукция хереглеттинип турарыл? — дээш ылаавылап айтырдым.

— Бир рубльдиг бараанның продукциязын бүдүрериниң план 84 көп, а херек кырында 82,05 көп. Чижек, дүүн совхоотардан үүле 29 тонна сүт кирген. А хоорайның садыгларынга 40 тонна сүт, 3180 кг тарак (кефир), сүттүг кылган 2240 кг йогурт чем (варенец), 5000 кг өреме (сметана) болгаш 2760 кг, ээжегей (творог) хереглеттинип турган. Херек кырында 27,5 тонна сүттү болгаш пландан оранчок эвээш сүт кылыгларын үндүрген. Продукцияның шуптузунуң үзүн ылгап каан. Сүт эвээш болганы-биле хүнүүн-не 6 тонна кургас сүттүг хоюдуп турар.

В. И. Федотов-биле чугаавысты дыннап олура, директорнуң садыг талазы-биле оралакчызы В. Ф. Суменкова чугаага кирипти: — Бо чылын 32 ажыл-агыйлар-биле керээ чардынган. Эрткен чылын ажыл-агыйлардан ажыг, шынары баксырай берген сүттү бээп ап турган, чамдыкызы марынай болбаазыраттынмас апаарга, дедир эгидип-даа турдувус. Ол дээш совхоотарга негелде кылып, торгаал-даа онаар ужурга таварыштывыс. Эрткен чыдың тос айларында бээп шынар дээш совхоотар 30 муң рубльге торгаткан. Хүнүүн-не сүттүң келири эвээш. Моон соңгаар мындыг байдалдарга ажылдаар болзувусса, бүгү-ле чүүлдерге хоозурап каар чыгыыдыр бис. Чамдык совхоотар «силер — биске, бис — силерге» деп принцип-биле ажылдап турар. Ынчангаш бүргүлгеге бээп кирер. Ынчангаш кефирни, сүттүг йогуртаны, ряженканы, сметананы, творогну, сырокту, сүттүг кашаны, сүттүг коктейльдерни, ыяш кажаалыг сүттүг продукцияларны, ыяш кажаалыг сүттүг продукцияларны, ыяш кажаалыг сүттүг продукцияларны

РЕДАКЦИЯДАН. Бичезиндеп эгелеп ог-булеге кандыг кижизидилге алганыл, баштайгы кижизидикчилер — ада-немнин бот-үлегери болгаш черле ниити мөзүбүдүжү кандыгыл, уруг-дарыгның бүгү талазы-биле толептиг хамаапы болуп озуп дорутары оон база кол хамаажыр. Кижизидилгеге хамаарыштырткыпа улустуң «Аът болуру кулумундан, киижи болуру чажындан» деп мерген сөзүг оттүр сөглээн хапы утказыг. Шынап-ла, уруг-дарыг кижизидилгеэн нарын болгаш хөй-хөй талаларлыг...

Ынчангаш кижизидилге айтырыгныпе кол киичээгей салып, аңаа түгле ада-не, башкылар эвес, аныяктар болгаш өскедээ кижилер идепкейлиг киржир боор дээш «Киижи болуру чажындан» деп доктаамал рубрикапы «Шынның» арнында ажыттывыс. Кижизидилгеге хамаарышкан кандыг-бир айтырыгны бижип тура, аңаа быжыг бадыткал боор кылдыр амыдыралдан боттуг чижектерии ылап-ла киирерин авторларга сүмелээр-дир бис.

Ам баштай-ла «Киижи болуру чажындан» деп рубрика-биле пенсионер, хоочун башкы Д. Ш. Сатка болгаш Бай-Тайгада «Муризкчы» совхозтуң аймакчыны А. Х. Канчыырга состеп берээл.

ЭДЕ КИЖИЗИДЕРИ ЭҢ БЕРГЕ

Амгы үеде хоорай, суурлар кезип тоган, соранның, арагалап, чыдыг чашпан бажы тыртып, киижилер үптеп, эттеп, соп олурүп, күштеп чазаралп чоруур аныяктарның саны кызырылбайн турар. Бо-ла бүгү бүгдер үүлгедилериии радиодан дыннап, солуннардан поучүп, караавыс-биле көрүп турар-дыр бис. Ол талазы-биле ыракка ыыттыг, өскөкка шооттуг болгаш. Ол биске ырлаксанчыг эвес, а ыглакеенчыг, ыялыгыг-дыр. Кем-херек үүлгедиишкиннерииге удур демиселди чоруттайн турар эвес-ле болгай. А ол хире-де-ле багай үүлгедилер оон-моон дештип кэрии болаарга, күш четпейн турарлыр бис. Хөй-ниити организациязы-биле катай дөрт харыылаза чогуур оргапган центазмал, бир деминг ходелбейн турарында деп болаар мен. Ада-иелер, школа башкылары, хөй-ниити организациялар, Советтеп аныядакчылары, депутаттар, хөрөзиешпер чөвүлелдери болгаш агитквартиралар чүнү кылза чогуурул? Аңаа хамаарыштыр бодумнуң бодалгамны бижикседим.

6-7 харга чедир уруглар ог-булеге азы садикке кижизидилгеэи алыр. Ынчангаш школага алаан бететкелдиг келир ужурлуг. Биче чаштында бүзулуг кижизидилгени албаан уругларны катап эде кижизидеп тон берге. Кижизидилге дээрге дыка хөй адырларлыг: мөзүчүта кижи ортузу чеде берген ада-не ийи оглуң (5-7 хар үеэи) эдертий алган ажык үзүрик чорудулар. Ол солдар ыглаан, ачазы тендирээн, ыласштап чадаан. Чеди хар хире оглу ачазын чажыдап, тел, «Дүрген кыласпта!» деп алгырып, ыглап чорду. Ачазы сага-ла арай сообда тендилеиинп чоруур. Көрүкер даап, оглу чаржыпчыг байдалды көрөш, адазын ыыдаар шаа-биле хап-соп эгелей берген... Ада-не шак мындыг сообга, оон кандыг эки кижизидилге үкер боор?! Ол ада-пешиң ат-алдары ийи оглуга үлегер чон сөөп аттары чүгаажок. Канчап билир, харыы-даа олар шөө барып, ада-иезиниң изи-биле чоруруу чадавчок.

Уруглармыпа эки кижизидилге боор дээр болза, ада-не улус боттары топтуг үлегер-чижекти көргүзер керек. Культурлуг, ажылыпга кызымак, арыг-силиг, оске кижилерге хамаарылгазы эки, хүндүлээчел. Школа башкылары-биле быжыг харылзаалыг, уругларының өөредилгезии хайгаараар, олар-биле ойнап хөглээр, ыдыг ажылдаар — хостуг пактарын черле ылап ажыктыг кылдыр эрттирер болза, кижизидилгениң түннези чүгаажок багай эвес болур. Амгы үеде кем-херек үүлгедип, хулиганнап чоруур аныяктар дээрге сйпаапда эки кижизидилге албаан болгаш, «үүрелгеп» кижилер-дир, оларның ам этпнери берге. Эттинзе-даа эвээш кезии эки орукче кирип болур. А ындыларның ада-иези ам багай кижизидилге дээш карактарының чаштарын төп, сетпили дүвүреп чоруурлар боор...

Ылаңгыя адалар оолдарын школага ынчаалдөп шагынган өске үелерде туда хайгаараага алыр болза эки. Оларның хостуг үелерии черле хилис ыпнас, оны ыяап-ла ажыктыг эрттиперинге чакчыктырар. Оолдуда ыысты-даа. Сиче чажындан суда салбайн, кыпчыктырбайн хайгаараага алыры чугула.

Күш-ажыл кижизидилгезинге хамаарыштыр бир ог-булеиия дүржүлгазын сижип көрейн. Олар дачалыг (чайгы турлаг), ог-булеиия улуг-биче кежигүннери дачада бүгү ажылдарны тускүүзүнда хүраажып алган. Эя биче—беш харлыг оглу дагаалаар чемгерер хүлээлгелиг. Оон ынай аиаа ногаанның бир чалын онаап паап. Оиу суггарып, бок сигении аштап арыглап, ажек кылып ажылдаар. Ачазы иежээки школада ажылдап турар, ачазы ажылчыдан база орай келир. Ынчангаш оларның уруглары кежээки чекпи ээлчекпп кылып паар чанчыллыглар. А хеймерип сиини дээш ажылдан черле хостаастаар, ол хире-шаа-биле бир-ле үүвеии кылган турар. Күш-ажылга ынак болур кылдыр кижизидери — кижизидилгениң база бир эң эки хевирлерииің бирээзи. Ынчангаш ол үстүнде көргүскеним ог-булеиии уруглары күш-ажылды хүндүлеп билир, топтуг мөзүлүг боол өзүп доругуп ораар. Ол чорук сеелдүнде барып, боттарының хууда амыдыралынга база аныяктыг болуру чугаажок.

Уруглары кампалгалыг болур чорукка кижизидери, ылаңгыя амгы үеде база бир ап чугула херек. Чигзээ, идип-хевиидаа, өөредилге хереглээр пом-дептеиии-даа, ыдырааш-саазының-даа кампыг эдилээринге чанчыктырар.

Чугле маап со үстүнде адагылаадым эвес, кижизидилгенің өске-даа хөй адырлары, хевирлери бар болгай. Ава-дүржүлгә-даа солчулгазы болгай-ла, ам харын уруг-давыг кижизидилгезиниң дутайын боттуг чижектерге даянып турган, ажыл-биле чугаалажып көрөлиер, эрпем ада-иелер, кижизидикчилер, башкылар! Ажы-төл кижизидилгезиниг чугле ада-иелер, башкылар эвес, а бүгү чурттакчы чон пионер отрядтары, комсомолчулар, депутаттар, күш-ажылдың хоочулнары, черчерде хөрөзиешпер чөвүлелдери, агитквартиралар киржири албан, ол харын дээштиг, күштүг болур. Оларның созуп солуп арнын дамчыштыр чугаал ор мен.

Дүжжек САТ.
РСФСР-ның школаның алдарлыг башкызы.

ӨГ-БҮЛЕДЕН, САДИКТЕН ЭГЕЛЭЭР

Биче чаштарны ог-бүледен болгаш садиктен эгелээш чараш, төлептиг ажыы-чанга кижизидери эң чугула дел бодалдыг мен. Маиаа аиаа шииги ийи чижектен көргүзейн. Хоорайга, чижээ, Кызылга бичезиидеи эгелээш садикке оскеи уруглар орус дылды багай эвес билир боор-дур. А көдээ черлерге садиктен эгелээш, оиу классты дооскуже чедир орус дылга чугаалаары-да, бижиири-даа пат. Маиаа орус чурттакчы чоиуи чогу салдар чедирип турар боор деп бодаар мен. Оон ыпай сеолгу чылдарда бистиң ырек-узак көдээ черлеривисте, школа, садиктерде орус башкылар барык чок. Оларның чугаазының аялгазы-даа бир янзы болгай.

50-60 чылдар үезиидеи көдээ школаларга өскээртеп келген орус дыл башкылары хөй турлу. Ол үеде өөреиии чораап 7-8 класстар дооскаиар амгы үеиик 8-10 класс дооскан чамдык өөреиичилериидеи орус дылды чугаалап-даа, сижип-даа билири боор-дур. А көдээ черлерге садиктен эгелээш, оиу класстың дооскаи чамдык өөреиичилериииң орус дылды чугаалап-даа, сижип-даа билири черле дээре, эки дээрзиииге бүзүрээр мен. Бисте садиктерде училище дооскан башкы кадрлар ажылдап турар. Олар биче чаштарга орус дылды, бөдүүи аргаларны ажыглап турган, эки өөредир болза, школага өөреиип киреере чиик болур.

ИХК-ниң парлалга болуулуп дыиадып турары-биле алырга, кем-херек үүлгедир улустуң хөй шуруузу көдээде чурттап турар тыва аныяк-оскеи боор-дур. Кызыл хоорайга-даа кем-херек үүлгеткеи кижилер колдуунда кадзо черлерден ырган аныяк солдар боол турары дыка-ла чаржыпчыг-дыр. Ол чорук систиң иити культуравыстың кудузуп коргузуп турар.

Аажы-чаа кижизидилгезиниге хамаарыштыр Тывага шажын-чүдүлге талазы-биле чамдык сагып чораан эки чүүлдерии катап өөредир болза эки деп бодалдыг мен. Чижээ, улус кижилерии канчаар хүндүлеп чораанны, пе-бойдусту хумагалаарыи дээш, оон-даа оске чаагай чанчылдарны өөредириі билезинден эгелеэе эки.

Шагда амии эрттир хувисаалчы турганывыстан, ол-бо черлерге тургулаан, түттүнгеи хевири безии чараш хүрээлерии буза шапкылап узуткал алганывыска ам ында хомудаар-дыр бис. Ам катап тургузуп эгелээн.

Мен ынчан 20 харлыг турган мен, 50-60 чылдар үезиидеи Кызылдың хаваа гырында хүрээни сонуургап Сарып көргеи-даа дижик, аиаа тейлепкеи-даа аныяктарны чуруккa тырттыгаш, хоорайның кескү холдуг черииге адын бижээш, чуруун азып ваар турду. Тейлээр туржук, ылаңгыя аныяктар, комсомолчулар хүрээ-хиит сонуургап бакылавас — пропаганда ыидыг турган. Оон ужурундан аныяк-оскеи чүдүлге бнлбес оон коргар, сестир аларган. Ынчангаш чаагай чанчылдарны кижизидилгеге ажыглавайн чоргаиывыстан, кем-херек үүлгедир чоруктар аныяктар ортузунда ам-даа сонсавайн турар. Ада-иелер уруглар кижизидилгезии оларның биче чажындан содамчалыг эгелээри эң ажыктыг болур деп саналарга каттыкар мен.

Арбай-оол КАНЧЫЫР,
Шуй суур, Бай-Тайга район.

Республика чемпионады

ХЕВИСЧЕ ҮНМЭЭННЕР

Хостуг хүрешке республика маргылдаазы январь айның төнгүзүнде болуру чамчылчаан. Аиаа районнарның шырак дээи мөгелери келир. Ыракы Моигүн-Тайга болгаш Тожу районнарның командазының составы аазап-даа болза чедип келгеннер. Чамдык районнарның ийи-чаигыс мөгелери боттарының эки туразы-биле база келгилээп.

Ниитиии-биле түс ажыг мөге боттарының күжүи шенешкеи. Чамдык мөгелер бир дугаарында октаттырыпкаш, оон ынай хүрежирии соксадып тургаинар. Харын-даа үш дугаар хүнде безии боттарын болгаи өскүи хүндүлевес чоруктар бар болганы көрүкүүлериии хомудаткан. 48, 52, 57 кг дезиилиг сиини мөгелериииң чамдыпы Владимир Кошкеядей, Шынгыт-Доржу Чадамба, Шөлбан Кижир-оол дээи мышкаш аныяк мөгелер хүрежири-биле хевисче үнмээннер. Моон аңгаи коорге, ол аныяк мөгелер боттарын хүндүлеп билбес, культуразы куду деп түве моон илдеп.

Кажан аажылышкын болуп турда, республиканың хүреш федерациязының даргазы Ш. Д. Күүдар мөгелериің культурлуг болурун, корум-чуруун үревезип, шыпарлыг чараш хүрежирии чагаан. Ол чугаа чамдык мөгелерге четпейн баргаиы көрүкүүлериии хомудачыг болган.

Маиаа кыыпың канчаар хүрешкении тайылбырлап биижиивейн, көрүкүүлерге чемпион болган аныяк мөгелерии таныштырып көрейн. 45 кг дезиге Буян Күүзар (Барыын-Хемчик), 48 кг дезиге Аркадий Моигуш (Кызыл), 52 кг дезиге Владимир Түлуш (Кызыл), 57 кг дезиге Толбан Самдан (Кызыл), 62 кг дезиге Эдуард Чымба (Кызыл район), 68 кг дезиге Роман Моигуш (Улуг-Хем), 74 кг дезиге Артём Чамбал (Кызыл), 82 кг дезиге Бежендей Күжүгет (Кызыл), 90 кг дезиге Владимир Седен-Хуурак (Кызыл) олар шүүлгеииер.

Чемпион болган мөгелерге болгаш оларның тренерлерииге ортектиг белектерни болгаш хүндүлел бижиктерии спорттуң хоочуинары, дайынкын болгаш күш-ажылдың хоочуинары тывыскан.

МААДЫР ШҮҮЛГЕН

Кандыг-даа хүреш болганының соопда тыва хүреш эрттиирери чанчыл болган. Бо удаада 32 мөгеии салган. Аиаа ыыракы мөгелер хүрежирии-биле хевисче үнмээннер. Моон аңгаи коорге, ол аныяк мөгелер боттарын хүндүлеп билбес, культуразы куду деп түве моон илдеп.

Кажан аажылышкын болуп турда, республиканың хүреш федерациязының даргазы Ш. Д. Күүдар мөгелериің культурлуг болурун, корум-чуруун үревезип, шыпарлыг чараш хүрежирии чагаан. Ол чугаа чамдык мөгелерге четпейн баргаиы көрүкүүлериии хомудаткан. 48, 52, 57 кг дезиилиг сиини мөгелериииң чамдыпы Владимир Кошкеядей, Шынгыт-Доржу Чадамба, Шөлбан Кижир-оол дээи мышкаш аныяк

Бүгү чурттарның пролетарийлери, каттыжыңар!

1925 УЫЛДА УНӨЗИЛЕТТИНГЕН

ШЫН

РСФСР-ниң Компартиязының Тыва рескомунуң, Тыва АССР-ниң Дээди Совединиң болгаш Министрлер Чөвүлелиниң органы

1991 чыл
январь
31
четверг
№ 19 (14519)
Садар ортээ 10 коп.
(Чагыдар ортээ 6 коп.).

Адын дедир эгиткен

САМАРА. (СЭТА). Ортаакы Волгада хоорайның шаандакы адын дедир эгиткен. Куйбышев хоорайны Самара, Куйбышев области ады дүүштүр Самара область кылдыр эде адаар лугайында улус депутаттарының область Совединин сессиязының шиитпирин РСФСР-ниң Дээди Совединиң Президиуму бадылаан.

ЧУРТТАКСАНЧЫГ-ДАА БОЛЗА, А ХАНДЫРЫЛГАЗЫ...

РЕПОРТЕРЛАР БӨЛҮҮ
ТЕЛ 3-34-39

РСФСР-ниң улус депутаттарының эрткен Съездилеринге киржип турган, комиссияларның ажылынга киришкенин депутат аналиэтеп чугаалаан. Ада рынок харылзааларынче шилчип турар үеде экономиканы бызыглан экижидериниң программазын ажылдап кылганының болгаш ону ажылчы чонуң хүн бүрү амыдыралынга канчаар боттандырза экижи дозаанын айтырыгларынга доктаараан. Эрткен он-он чылдарның дургузунда Россия Федерациязы чыл бүрүде Эвилел бюджединче 72 миллиард акшаны хамас киирип келген. Оон түнелинде бо хүннерде чурттакчы чонуң амыдырал дежиглиниң талазы-биле эвилелдешкен оске республикаларның эң соонда артканын ол демдеглээн. Россияның девискээринде чурттуң эң күчүлүг дээн регионнары бо хүннерде күрүнеден дузаламчыны ап турар. Чижээлээрге, Тюменьниң нефтижилери чуртта үндүрүп турар нефть продуктуларының 60 хуузун берип-даа турар болза, күрүнеден дузаламчыны ам-даа албышаан. Ол черлерде чурттакчы чонуң амыдырал байдалы экиживейи турарын депутат айыткан.

Россияның кара хөрзүнүг черлеринде, чамдык төп областарда болгаш Сибирьде чөөрби-үжен чыл бурунгаар сайзырап турган колхозтар, бүдүн-бүдүн суурлар чоорту хоозурап, сөөлүнде барып ээн кагдынган. Шак мындыг байдалдарда Россияның ээн кагдынган черлерин канчап катап тургузарыл? Бо талазы-биле улус депутаттарының ээлчег чоң Съездизинге айтырыгны дыка шыңгыы тургусканың Ш. Д. Ооржак тайылбырлап чугаалаан. Чурттуң чонуң четпир аъш-чем болгаш хүн бүрүнүң чугула бараннарын-биле хандырар төлөөде, Россияның көдээ суурларын катап тургузары конуг чугула болуп турар дээрзин ол демдеглээн.

Бо айтырыг талазы-биле республикада байлал база ээн эвес. Хөй-хөй ажылагайларда сүт саалдазы кудулаан, фермаларда болгаш малчын коданнарда мал чеми чедишпес, малдың өлүп-хораар чоруу эвээжевейн турар. Республиканың дыка хөй ажыл-агыйлары болгаш районнар күрүнеге продукция дужаарының планныг онаалдазын күүсетпээн.

Националдар аразында харылзааларга хамаарышкан чөрүлдээлер эрткен чылдың май айдан эгелээн. Тандының Хову-Аксы, Эрзегес, Балгазын, Кочетово база Каа-Хем районнуң Ильинка суурларында болгулаан таварылгаларның түнелинде чурт иштинде болгаш дашты-кының парлалгазы чамдык шын эвес медээлерни өскүдүп тараткан. Республика дашты-не оореникпе чоруткан студентилерге болгаш оске-даа кижилерге ол чүүлдер дыка багай салдарны чедирген.

Мындыг чүүлдерни болдурарынга чүү идиг болганыл деп айтырыгга депутат-доктаагаан. Маңаа чуртка үр үеде тергиндеп келген ажылагайының командылал-административтиг методундан аңгыда, сөөлгү үеде ылаңгыя чурттуң барыын талазында регионнарында болуп турар болуушкуннарның чамдык чалгыглары чедип келген болгаш эрткен чылдың чазында болуп эрткен соңгулдаларның уржуу багай салдарны чедирген. Бо чорук тыва-даа, орус дылдыг-даа чонуң аразында ийи-чангыс экстремисчи элементилерге, аныяктарны айыылдыг кемхеректерже күткүүр кижилерге ажыктыг болуп турар.

Тожу район — Тывада эң хөй курлавырлыг, чараш бойдустуг, чурттаксанчыг черлериниң бирээзи. Ынчалзадаа, бо ырак районнуң бөгүнгү амыдыралында бергедээшкиннер хөй. Чурттакчылыг суурларда, малчынарда аъш-чем хандырылгаының айтырыы нарын байдалда туруп турар. Садыг-магазиннерде бар аъш-чемни хуваап садарында болгаш ону чурттакчылыг черлерге үлээринде четпестер бар. Оон түнелинде районуң магазиннеринде склад-тарында аъш-чем аймаанын курлавыры удаа-дараа үзүктелип келген. Далганны чедир соортшейн турарындан бышырган хлеб чонга чедишпейн турар. Бо талазы-биле Ий болгаш Адыр-Кежиг суурларда байдал эки эвес.

Район төвүнүң болгаш суурларның магазиннеринде үлетпүр бараапнарын садарын контрольдавайн турар. Талон системазын чазыында болуп эрткен соңгулдаларның уржуу багай салдарны чедирген. Бо чорук тыва-даа, орус дылдыг-даа чонуң аразында ийи-чангыс экстремисчи элементилерге, аныяктарны айыылдыг кемхеректерже күткүүр кижилерге ажыктыг болуп турар.

Районнуң девискээринде арга-ыяш, кат-чимис, аңмея, балык элбек. Ынчалзадаа ону чөптүг ажылаарының айтырыы амга чедир тодаргай шиитпирлеттинмээн. Сезоннар үезинде оонмоон келген шөлээ-чөпшээрел чок кижилер аң-меннин кырып, арга-ыяшты өрттедип, бойдуска болгаш ында ажылдап, чурттап турар кижилерге улуг хораны чедирип турар. Өлүктүң күрүнеге дужаар өртээнин эвээш болган чылдагаанындан дыка хөй киш, диңиң, норка кежи болгаш аң эъди чижеп кижилерниң холунче кирип турар. Бо талазы-биле депутат бодунуң бодалдарын болгаш дарый кылып чорудар ужурлуг ажылдарның чугулазын демдеглээн.

Мал кыштаглаашкынында чыл-чылы-биле шиитпирлеттинмейн турар айтырыглар хөй. Районнуң сүт-баразан фермаларында малга бээр сиген болгаш концентраттыг чемнер чедилбес. Эрткен чылын районнуң девискээринге чаъс-чайык хөй болган ужурундан сиген кылдыңмаан деп чөптүг эвес чылдагааннар бар. Ора ужурундан малдан саап турар сүттүң хемчээли эң күдүку байдалда. Ылаңгыя «Тоора-Хем», «Май 1» соңхозтарның фермаларында малдың кыштаглаашкыны нарын байдалда эртип турар. Мал ажылында кижилерниң амыдырал байдалын, чурттаар оран-савазын экижиттээн. Ий суурда пекарняның тудуу узамдыккан. Тоора-Хем суурда 800 ажыг өрегениң чугле 124-үү мал-маган азырап турар. Районнуң дыка хөй чурттакчылары картофельди болгаш өске-даа погаа аймаан остүрбейн турар.

Район республика төвүнден ырак турар ужурундан чарыгдалдар чыл саңында көвүдеп турар. Ынчангаш олче күчүлүг электри шугуму киирери чугула. Өлүктү, ыяшты, кат-чимисти болбаазырадып, оон белен продукция үндүрер улуг эвес цехтерни аңаа ажыдары чугула деп ол чугаалаан.

Ш. Д. Ооржак районнуң суурларынга болгаш коллективтерге эрткен ужуражылгаларга чонуу дүвүредип турар чугула айтырыгларга харыыны берген болгаш соңгукчуларның чамдык чагыглар-ларын күүседир талазы-биле хүлээлгени алган.

Виктор КАРА-САЛ.

ЧУРУКТА: Тожу районнуң ивижилерниг Тыва АССР-ниң Министрлер Чөвүлелиниң Даргазы Ш. Д. Ооржактың четкени көдээ шынчилерге улуг соңуургалды болгаш илгелди болдурган.

Авторнуң фотозу.

Тыва АССР-ниң Министрлер Чөвүлелиниң Даргазы Ш. Д. Ооржак эрткен неделяда Тоора-Хем суурнуң чурттакчыларыбиле ужуражып тура, рынок харылзааларынче шилчип турар бо берге, нарын үеде чурт иштинде болгаш республикада социал-экономиктиг база политиктиг байдалдың дугайында кыска, тода тайылбырны ол кылган.

7 МИЛЛИОН ОРНАТТЫНГАН

ССРЭ-ниң Күрүне банкызының Тыва республика эргелелиниң дыннадыы-биле алырга, 1961 чылдың үндүрген хевирниң 50 болгаш 100 рубль үнелиг тудуш акшаларның солуушкуну бистин республикага өй-тап байдалга болуп эрткен. Нииитизи-биле республиканың чонундан тудуш акшаларны солударынга 7 миллион рубль хүлээп алдынган.

Амгы үеде акша солуушкунунда улус депутаттарының район болгаш хоорай Советтериниң күүскомнарында тургустунган комиссияларта чонуң киирген дилег билдириишкиннерин сайгарып көөрү-биле холбашкан ажылдың ийиги үечадазы чоруп турар. Комиссияларның киргени протоколдарынга үндезилээш, республиканың банкылары база почта салбырлары акшаларны орнап берип турар.

Хамаатылар солуттунган акшазын боду-биле алырының орнунга ону ажаалга банкылаорынга сүттуруп ап болур. Солуушкун үезинде шыгжагже киргеи акшаны негээн түңү-биле ээлерине үштүп-бээр. Ол ай саныида бээр чижеглеп каан 500 рубльге хамаарышпас болур. Ынчангаш банк эргелели ол эптиг арганы ажыглаарын хамаатыларга сүмелеп турар. Солуттунган акшаны шыгжадырының чуруму эргги хевээр.

Улус депутаттарының район, хоорай Советтериниң күүсекчи комитеттеринде тургустунган комиссиялар акша солуушкунунуң талазы-биле ажылын ам-даа үргүлчүлээр.

(Бистин корр.).

МАЛЫ МЕНДИ

«Ак-Чыраа» совхозтуң хойжулары Бюро биле Сарыг-кыс Базыр-оолдар чүткүлдүг улус. Экономиктиг болгаш зооветеринарлыг өөредилгеден олар черле чыда калбас. Ынчангаш малдың аарыгларын эмнээриниң бөдүүн аргаларын кончуг эки билирлер.

Өт-бүле эрткен чылын бир дугаар төрээн хоюндан эки түңнелдерлиг болуп, планныг даалгаларын ажыр күүсеткен. Амгы үеде Базыр-оолдарның кадарган малы кыштан эки ажып турар. Хой оолдап эгелээн. Мал чеми бар. Сутну үргүлчү эккеп турар.

Бо малчынар хой оолдаашкынынга бүгү талалыг белеткенген.

Найгын-оол ДАМДЫН.
Өвүр район.

ССРЭ Президентизиниң чанынга Эрге-хоойлу камгалаар органнарның ажыл-чорудулгазын таарыштырып башкарар талазы-биле комитетти тургузар дугайында

СОВЕТ СОЦИАЛИСТИГ РЕСПУБЛИКАЛАР ЭВИЛЕЛИНИҢ ПРЕЗИДЕНТИЗИНИҢ ЧАРЛЫЫ

Экономиктиг саботажка, осрлаашкынга, коррупция кылыр болгаш хамаатыларның амы-тынынче, кадыынче, алдар-адынче, төлептиг мөзүзүнче, эт-көрөңгизинче халдаар чоруктарга удур өске-даа кем-херек үүлгедиишкиннери-биле демиселди шиитпирлиг идепкейжидериниң чугулазының дугайында ССРЭ-ниң улус депутаттарының дөртку Съездизиниң шиитпирлерин барымдаалап көргеш, ССРЭ-ниң Дээди Совединиң «Чуртта байдал дугайында» 1990 чылдың ноябрь 13-те хүлээп алган доктаалының дөртку пунктузунга дүүштүр **доктаадырым болза:**

1. ССРЭ Президентизиниң чанынга Эрге-хоойлу камгалаар органнарның ажыл-чорудулгазын таарыштырып башкарар талазы-биле комитетти тургузар.

2. ССРЭ Президентизиниң чанынга Эрге-хоойлу камгалаар органнарның ажыл-чорудулгазын таарыштырып башкарар талазы-биле комитеттиң даргазынга эш Юрий Владимирович Голикти томуйлаар.

3. Комитеттиң составының, соң сорулгаларының, эргелелериниң, хүлээлелериниң болгаш ажыл-чорудулгазының чурумунуң дугайында санаалдарны киирип каорин эш Ю. В. Голикке дагзыр.

Совет Социалистиг Республикалар Эвилелиниң Президентизи М. ГОРБАЧЕВ.

Москва, Кремль.
1991 чылдың январь 20.

Корум-чурумну хандырарынга болгаш кем-херек үүлгедиишкинге удур демиселге милицияның база ССРЭ-ниң Чепсектиг Күштериниң кезектериниң дем-биле ажылдаарының дугайында

СОВЕТ СОЦИАЛИСТИГ РЕСПУБЛИКАЛАР ЭВИЛЕЛИНИҢ ПРЕЗИДЕНТИЗИНИҢ ЧАРЛЫЫ

Хамаатыларже, хоойлу-дурум камгалаар органнарның ажылдакчыларынче болгаш шериг албаныларже кембуруулуг халдаашкыннар, а ол ышкаш хоойлу-дүрүмнүң өске-даа үрээшкиннерн улам-на айыылдыг база масалыг характерлиг болуп турарын барымдаалаап, ССРЭ Конституциязының 127 (3) үүлүнүң 1 пунктузунга үндезилеп, «Чурттуң экономиктиг болгаш нииитилел-политиктиг амыдыралын чогумчалыг болдурар талазы-биле немелде хемчеглер дугайында» 1990 чылдың сентябрь 24-те ССРЭ-ниң Хоойлузунга, «Чуртта байдал дугайында» ССРЭ-ниң Дээди Совединиң 1990 чылдың ноябрь 23-те доктаалынга дүүштүр **доктаадырым болза:**

Кудумчуларга болгаш ниитиниң черлерииге хөй-ниитиниң корум-чурумун камгалаарынга ССРЭ-ниң Чепсектиг Күштериниң кезектери-биле милицияның демнежин ажылдаарын хандырарын, ол соруглга-биле хоорайларга болгаш чурттакчылыг черлерге каттышкан хайгыылдаашкынны, оон иштинде хөй-ниитиниң төлээлекчилери киришкеп рейдилерни боттандырарын ССРЭ-ниң Иштики херектер министерствозунга болгаш ССРЭ-ниң Камгалал министерствозунга дагзыр.

Айыттынган хемчеглерни организастаарда болгаш чорударда ССР Эвилелиниң болгаш республикаларның хоойлужудулга, негелдемелерни шыгыызы-биле удуртулга болдурар.

Совет Социалистиг Республикалар Эвилелиниң Президентизи М. ГОРБАЧЕВ.

Москва, Кремль.
1991 чылдың январь 29.

ЖУРНАЛИСТЕР-БИЛЕ УЖУРАШКАН

ССРЭ-ниң Президентизиниң парлалга албаныының удуртукчузу В. Н. Игнатенко январь 29-та Москвага журналистер-биле ужурашкан, февраль айда болур дээн дээди деңнелге советамерик ужуражмышкынны оон элээн орай хуусаже шилчиткенниин чылдагаанарывың дугайын дыннаткан. Персия мутулдурунда дайынның ужурундан АКШ-тың президентизи кол командылакчы болганда, оон Вашингтонга турар ужуралууда дээди деңнелге ужуражылга бо чылдың бирги чартыында болур апаарын ол чугаалаан.

ССРЭ-ниң даштыкы херектер министри А. А. Бессмертныхтың АКШ-тың күрүне секретары болгаш президентизи-биле ужурашкаынга хамаарыштыр чугаалаап, В. Н. Игнатенко чугаалажыышкыларының «ССРЭ-ниң Президентизиниң айтыышкыннарын өзугаар болганын» айыткан. «Персия мутулдурунда байдалга хамаарыштыр сагыш-сеткилдиң дүвүрээшкинин АКШ-тың удуртулгазынга чедирип, дыннаткан». КНО-нуң Айыл чок чорук төвүлелиниң резолюцияларында айыттынган сорулгаларның хемчээлинден дайын чорудулгаларының үмезинин чугулазын аңаа холбаштыр демдеглээн.

(СЭТА).

ССРЭ-НИҢ МИНИСТРЛЕР КАБИНЕДИНИҢ ХУРАЛЫ

Январь 29-та ССРЭ-ниң Министрлер Кабинеди улус ажыл-агыйының үндезин адырларының ажылын быжыглап экижидериниң болгаш хөгжүдериниң талазы-биле хемчеглерни чугаалажып көөрүн үргүлчүлээн. Чурттуң бүгү одалга-эвергиге курлавырының барык 20 хуузун хандырып турар хөмүр-даш үлетпүрүнүң бо хүннерде болгаш келир-даа үеде айтырыгларын база чугаалажып көргеп. ССРЭ-ниң Премьер-министри В. С. Павловтуң даргалааныбиле эртнеп хуралга оон оралакчылары, министерстволарның болгаш ведомстволарның удуртукчулары, эвилелдешкен республикаларның төлээлекчилери, чурттуң хөмүр-даш үлетпүрүнүң ангы-амгы черлерден келген удуртукчулары олурушкан.

Хуралдың киржикчилерин ол адырның амгы үеде таварыжып турары берге байдалдарыйче, оон канчап үнериниң, хөмүр-даш үлетпүрүнүң 90 чылдарда хөгжүдезиниң стратегиязының айтырыгларынче улуг ынчаңгейни салгаш, хөмүр-даш тывыжының амгы үеде эвээжеп турарының кол чылдагааннары бүдүрүлгени организастаарында четпестер, күш-ажылдың сагыга-чурумуның кошкааганында боолуп турарын айыткан. Олар 1991 чылда хөмүр-даш бүдүрүлгелериниң үлээп алгаи планнары улус ажыл-агыйының хереглелдеринден эвээш боолуп турарын демдеглээш, ону эдериниң арга-ларын сүмелеп турганнар.

Хуралдың түңнелинде адырда байлалды экижидип, быжыглаарын хандырар шиитпирин белеткээр дээганы берген.

Хуралдың киржикчилери-биле ССРЭ Президентизи М. С. Горбачев ужурашкан.

(СЭТА).

КОМИССИЯ ХУРАЛЫ

Январь 29-та Москвага ССРЭ-ге референдумунуң Төп комиссиязының баштайгы хуралы болган. Анаа Совет Социалистиг Республикалар Эвилелин хевээр арттырар дугайында айтырыг талазы-биле референдумну организастаарыг болгаш ону эрттирери-биле холбашкан хемчеглерниң дугайын чугаалажып көргеп. Ону ССРЭ-ниң Дээди Совединиң доктаалын ёзугаар бо чылдың марттың 17-де эрттирери билдингир болгай. Ынчангаш референдумну белеткээриниң хуусаваларының кысказын барымдаалаваш, комиссияларны, участокторну тургузарынче, бадылаашкынга киржирлерниң даазыларын тургузарынче, хамаатыларның күзел-соруун шаптык чокка илереринге таарымчалыг бадылаарыны чугаалаан.

Хуралдың киржикчилери референдумну белеткээриниң хуусаваларының кысказын барымдаалаваш, комиссияларны, участокторну тургузарынче, бадылаашкынга киржирлерниң даазыларын тургузарынче, хамаатыларның күзел-соруун шаптык чокка илереринге таарымчалыг бадылаарыны чугаалаан.

Хуралдың киржикчилери-биле ССРЭ Президентизи М. С. Горбачев ужурашкан.

(СЭТА).

ТЫВА АССР-НИҢ ДЭЭДИ СОВЕДИНИҢ ЧЕДИГИ ЧЫЫЖЫНЫҢ БЕШКИ СЕССИЯЗЫНЫҢ АЖЫТТЫНАРЫНЫҢ ДУГАЙЫНДА

Тыва АССР-ниң Дээди Совединиң чедиги чыыжының бешки сессиязы РСФСР-ниң КП-ниң Тыва республика комитединиң Политиктиг чырыдыышкын бажыңынга 1991 чылдың февраль 4-те 10 шакта ажыттынар.

• • •

Тыва АССР-ниң улус депутаттарының кичээнгейинге

Тыва АССР-ниң Дээди Совединиң чедиги чыыжының бешки сессиязынга келген Тыва АССР-ниң улус депутаттарының бүрүткелиин 1991 чылдың февраль 2-де 10 шактан 20 шакка чедир Советтер бажыңынга № 107 өрээлинге (телефон 2-55-42), 1991 чылдың февраль 4-те 8 шактан эгелеп РСФСР-ниң КП-нии Тыва республика комитединиң Политиктиг чырыдыышкын бажыңынга (телефон 3-34-46) чорудар.

• • •

Тыва АССР-ниң Дээди Совединиң доктаамал комиссияларының хуралдарының дугайында

Тыва АССР-ниң Дээди Совединиң доктаамал комиссияларының хуралдары 1991 чылдың февраль 3-те эртенгиин 10 шакта Советтер бажыңынга болур.

СҮДҮН САГЗАЛ

Рынок экономиказынче киргенивис-биле холбаштыр аъш-чем аймаанын айтырыын чогумчалыг шиитпирлээр дутайында ол-бо черлерден саналдар удаа-дараа кирип турарын солуннардан помчуп турардыр бис. Ол чөптүг-дүр. Тыва чемни кылып, көвүдедири черле шын. Ындыг аргалар районнарда, совхозтарда шупгузунда бар-ийин. Чижээ, бистин Эрзин районну ап көрөлү. Бисте теве, ошку мал элээн хөй боолуп турар. Тевени шаанда сагган, шай сүттеп ижип чорудувус. Кончуг чедишпир, хоюг сүттүг мал чүве. Тевенин ааржызы сарыг өңнүг, үскүр болгаш амданныг. Ынчангаш тевени саар, сүдүн ажыглаар керек.

А ошку ааижок сүттүг мал. Оларның чемдыктары сүт яок инектерден болза артык дизе, частырыг чок.

Чакар СОЯН.
Эрзин район.

ДЕТКИЖЕР, ДЕМНИГ ХӨДЕЛИР

«Районда кем-херек үүлгединишкинниң байдалы болгаш ажаа удур демиселжир талазы-биле партия организацияларының сорулгаларының дугайында» айтырыгны партия райкомунуң ээлчегдир пленумунга чугаалаткан. Илеткелди РСФСР-ниң Компартиязының Барыын-Хемчик райкомунуң бирги секретары С. К. Күжүгет кылган.

Районнуң партия организациязы совет, ажыл-агый, эрге-хоойлу камгалаар органнарның, хөй-ниитиниң деткимчези-биле кем-херек үүлгедир чорук-биле демиселдиң янзы-бүрү арга-хевирлерин ажыглап келгенин демдеглээн. Бо айтырыг райком бюрозунуң, райүүскомунуң доктаамал контролюнда турар.

Ак-Довурак хоорайның совхозтарының парткомнарынга, партия эге организацияларынга, район, хоорай, суур көдөө Советтериниң сессияларынга бо айтырыгны үргүлүү чугаалажып келген. Харыылап турар коллективтеринге корум-чурум болгаш хоойлу-дүрүм камгаладын экижилер талазы-биле коммунист удуртукчулардан негелдеп шыңыраткан. Оларның чорудуп турар ажылын чүртап турар черинiң аайы-биле чоннуң хуралдарынга дамчып турар. Райком бюрозунуң доктаалын болгаш район Совединиң сессиязының шиитпирин ёзугаар «Корум-чурум» программаны бадыдаан. Чүрттакчылыг суур бүрүзүнде тургустуунган профилактика болуктеринде райком кежигүннери, депутаттар, районнуң удуртукчу ажыл-агыйларының хаара тутпаан. Райкүүском күш-ажыл күралвырын чөп ажыглаарының 1992 чылга чедир комплекстиг программазын хүлээп ап, кадрларны белеткээр, ажылга киирер хемчеглерже кол кичээнгейни угландырган.

Ишкин херектер килдизиниң техниктиг хандырылгазын экижилерге дузалаш көргүзүп, акша-хөреңгиниң фондузун тургузуп, кадрлар-биле хандырылгазын элээп экижиткен. Ол органга барып ажылдаарыбиле эрткен чылын 5 коммунисти, ооң иштинде райком аппарадындан 2 кижини чоруткан. Бүдүрүлгелериң болгаш организацияларның хөрөнгизи-биле 6 участок инспекторун, патруль албанының 4 инспекторун ажылдап турар.

Шак мындыг хемчеглерни ап турза-даа, районда кем-херек үүлгединишкиннери чылдан чылче өзүп турарын илеткелчи чамдык сан-чурагайлар, чижектер-биле дескинеп айтыкан. Кижилерни сагыштыы-биле олурер чорук эрткен чылын мурнунда чылдан 19-тан 28-ке, аар кемдээшкиниң чедирери, күштеп чазарлаар, үүтээр чоруктар иштизи-биле 93-тен 100-ке чедир, күрүненiң өнчү-хөреңгизин оорлаары, хулганнаашкын 2,2 катап өскен. Чангыс чыл дургузунда 1309 кем-херек үүлгедишкини болган. «Барлык» совхозтуң Аксы-Барлык, Хөнделек салбырларында болгаш Саадак-Терек суурда, «Хемчик» совхозта, Ак-Довуракта, Кызыл-Мажалыкта байдал дыка дүвүреңнир. Аянгатты, Бичe-Тей, Дөң-Терезин суурларда чүгээртээн. Кем-херек үүлгединишкиннериниң хөй кезии байырлал хүннеринде болгулаар. Иштики херектер килдизинде салбырларынче дүвүреңнир медээлер хүн бүрүде кирип турары чи ортузунда чорудуруун турар профилактиктиг кем-херек үүлгедишкиннерни, кижилерниң ажылының дээштиг салдар чогун, нарын байдалды чавырылдырарының арга-хевирлерин ам-даа тып чадап турарын тодаргай көрүп-илээр. Күш-ажылчы коллективтер, агитквартадлар, ажылчын суурлар аразында эң эки корум-чурум дээш чарыш эрекгей хевээр. Эрге-хоойлу камгалаар органнар ажылын эде тургуспаанны, олутпай-шүшпен байдалы эрткен чылын болган бүгү кем-херектериниң 61 хуузу илереттинмээнинден тодаргай көстүр. Районнуң прокурору А. К. Аракчаа, райүүскомнуң иштики херектер килдизиниң начальниги А. Д. Сарыглар, улус судунуң шиитиккчизи А. А. Салчак ышкаш удуртукчу коммунистер чангыс демниг ажылдап шыдаваан.

Аар кем-херек үүлгедишкиннери колдуунда аралаашкындан, ооң-биле демиселдиң кошкаандан, эзиртир түүлдер кылыры ковудээниден, аныяктар, ажыл кылбас кижилер-биле ажылды сулаттанындан болуп дыка дүвүреңнир. Эрткен чылын эзиртиктер сергедир черже 2267 кижи кирген. Наркологиянын диспансериниң үчедунда 466 кижи бар. «Тыва даг-дүгү» комбинаттың бүдүрүлгелериниң, Ак-Довуракты АТБ-зинден, Кызыл-Мажалыктың зът комбинадыңдан, АКМК-дан, үлетпүр тудуг комбинадындан, «Дөң-Терезин», «Шекпээр», «Барлык» совхозтардан эң-не хой кижи акаа кирген турбуже, оларның-биле эптежип, чамдыызын коллективтерге сайгарбаан, хемчет алган дугайында харыылар бердинмээн.

Кем-херекти ажыл чок кижилер үүлгедип турарын айытса чогуур. Эрткен чылын 273 кижини ажылга хаара тутса-даа, бо хүннерде ажыл чоктарның үчедунда 592 кижи турар. Эрткен чылын школа дооскан 1050 аныяктардан ортумак, доди өөредилге черлеринче үүлге 268 кижи кирген. Шеригден халашкан, херек эртпгеш келген кижилер-биле ол сан улам ковудээр. Бо чылын районда бүдүрүлгелер 296 ажылчының хүлээп алыр аргалыг. Чангыс сөс-биле чугаалаарга, ажылбиле кижилерни хандырар айтырыгны киче-энгейниң төвүнге тургузар апаар.

Кем-херек үүлгедишкинни-биле демисел — бүгүшиитинниң херээ. Оны эргехоойлу камгалаар органнарның кырынче чаа каап болбас. «Тыва даг-дүгү» комбинатта рудниктиң, чылыг төвүнүң, чурттала-коммунал ажыл-агый эргелениң, районнуң харылзаа белдирииниң культура килдизиниң коллективтери борум-чурум тударынга идепкейлиг киржип келгенин демдеглээр апаар. Районнуң хереглекчилер ниитилелинде, Кызыл-Мажалыктың № 1, Ак-Довуракты № 3 школаларында, түүйбу бүдүрер коллективте, районнуң төп эмнелгезинде ажылчын хандырылга килдизинде парторганизациялар, удуртукчу коммунистер бо ажылды чүтүлага корбээн турары-биле эптежип бергеш.

Кызы четпестериниң кем-херек үүлгедишкиннери эрткен чылын оскен. Ак, Эрги-Барлык көдөө Советтериниң девискээринде 2-3 катап оскен. Кызы четпестер комиссиязының үчедунда 127 аныяктар, ооң иштинде 70 оореникчи кирген, янзы-бүрү корум-чурум хажыдыышкыны дээш 12 кижи иштики херектер органнарынче келдирткен болгаш эзириктер сергедир черге 12 кызы четпестер демдеглеткен. Кызыл-Мажалык, Шекпээр, Эрги-Барлык, Ак-Довурак № 3 школаларда, профтехучилищеде кызы четпээнер-биле ажылды кошкаткан.

Ак-Довуракты спорт комплекизинде, Кызыл-Мажалыктың спорт школазында, көдөө культура бажыңнарында бодамчалыг, деминг ажылдап шыдаваан.

Хөй кижи киржикчилиг оюннарны, мартылдаалары, ужуражылгаларны, кежээлерни, көрүлдерни ховар организастап келгенин корум-чурум үрээр болгаш кем-херек үүлгедир чоруктарга удур демиселге дээштиг салдар

ПАРТИЯ БАРЫЫН-ХЕМЧИК РАЙКОМУНУҢ ПЛЕНУМУНДАН

турар. Эрткен чылын эзиктиктер сергедир черже 2267 кижи кирген. Наркологиянын диспансериниң үчедунда 466 кижи бар. «Тыва даг-дүгү» комбинаттың бүдүрүлгелериниң, Ак-Довуракты АТБ-зинден, Кызыл-Мажалыктың зът комбинадыңдан, АКМК-дан, үлетпүр тудуг комбинадындан, «Дөң-Терезин», «Шекпээр», «Барлык» совхозтардан эң-не хой кижи акаа кирген турбуже, оларның-биле эптежип, чамдыызын коллективтерге сайгарбаан, хемчет алган дугайында харыылар бердинмээн.

Кем-херекти ажыл чок кижилер үүлгедип турарын айытса чогуур. Эрткен чылын 273 кижини ажылга хаара тутса-даа, бо хүннерде ажыл чоктарның үчедунда 592 кижи турар. Эрткен чылын школа дооскан 1050 аныяктардан ортумак, доди өөредилге черлеринче үүлге 268 кижи кирген. Шеригден халашкан, херек эртпгеш келген кижилер-биле ол сан улам ковудээр. Бо чылын районда бүдүрүлгелер 296 ажылчының хүлээп алыр аргалыг. Чангыс сөс-биле чугаалаарга, ажылбиле кижилерни хандырар айтырыгны киче-энгейниң төвүнге тургузар апаар.

Кем-херек үүлгедишкинни-биле демисел — бүгүшиитинниң херээ. Оны эргехоойлу камгалаар органнарның кырынче чаа каап болбас. «Тыва даг-дүгү» комбинаттың рудниктиң, чылыг төвүнүң, чурттала-коммунал ажыл-агый эргелениң, районнуң харылзаа белдирииниң культура килдизиниң коллективтери борум-чурум тударынга идепкейлиг киржип келгенин демдеглээр апаар. Районнуң хереглекчилер ниитилелинде, Кызыл-Мажалыктың № 1, Ак-Довуракты № 3 школаларында, түүйбу бүдүрер коллективте, районнуң төп эмнелгезинде ажылчын хандырылга килдизинде парторганизациялар, удуртукчу коммунистер бо ажылды чүтүлага корбээн турары-биле эптежип бергеш.

Кызы четпестериниң кем-херек үүлгедишкиннери эрткен чылын оскен. Ак, Эрги-Барлык көдөө Советтериниң девискээринде 2-3 катап оскен. Кызы четпестер комиссиязының үчедунда 127 аныяктар, ооң иштинде 70 оореникчи кирген, янзы-бүрү корум-чурум хажыдыышкыны дээш 12 кижи иштики херектер органнарынче келдирткен болгаш эзириктер сергедир черге 12 кызы четпестер демдеглеткен. Кызыл-Мажалык, Шекпээр, Эрги-Барлык, Ак-Довурак № 3 школаларда, профтехучилищеде кызы четпээнер-биле ажылды кошкаткан.

Ак-Довуракты спорт комплекизинде, Кызыл-Мажалыктың спорт школазында, көдөө культура бажыңнарында бодамчалыг, деминг ажылдап шыдаваан.

Хөй кижи киржикчилиг оюннарны, мартылдаалары, ужуражылгаларны, кежээлерни, көрүлдерни ховар организастап келгенин корум-чурум үрээр болгаш кем-херек үүлгедир чоруктарга удур демиселге дээштиг салдар

ЭРГЕ-ХООЙЛУ БИЛИГЛЕРИНИҢ ХҮНҮ

Тыва АССР-ниң Дээди Совединиң Президиумунуң доктаалын ёзугаар бистиң республикага эрге-хоойлу билиглериниң чангыс аай хүнүн доктаадып тургускан. Ону айның бирги средазында эрттирерин көрген.

ССРЭ-ниң, РСФСР-ниң болгаш Тыва АССР-ниң хоойлужудулга актыларын бүдүрүлгелериниң, организацияларның, албан черлериниң күш-ажылчы коллективтеринге, иштин билиг школаларынга болгаш өөредилге черлеринге өөренирин улус депутаттарының районнар болгаш Кызыл хоорай Советтериниң даргалары, министерстволарның болгаш ведомстволарның удуртукчулары организастаарын үк доктаал ёзугаар дагзып турар. Үк ажылга районнарның болгаш Кызылдың эрге-хоойлу камгалаар органнарының ажылдакчыларын, юристерни, улус ажыл-агыйында ажылдап турар специалистерни хаара тудар.

Эрге-хоойлу пропагандазы болгаш лекция ажылы дээш харыысалгалыг кижилерни Тыва АССР-ниң Юстиция министерствозу ИХМ, прокуратура болгаш Дээди суд-биле кады томуйлаар, хоойлулар өөренирин организастаар талазы-биле ажылды башкарар.

Эрге-хоойлу темаларынга лекцияларның болгаш беседаларның тематиказын ажылдап кылырын база ону парлаарын республиканың «Билиг» ниитилелиниге дагзып турар.

БИСЧЕ САГЫШ САЛЗЫН

Сесерлиг — «Сагыш» совхозтуң хой ажылдыг салбыры. Мында ийи бригадада 9377 хойну кыштагладып турар. Амгы үеде мал төрүп эгелээн. Ынчангаш кодан бүрүзүнде сиген, саван, витаминниг бүдүмелдерни, сулаңы, дуству бүрүнү-биле чедирген. Аңха немей Бегреда деп черде саванны пресстээш база-ла кыштагларже сөөртүп турар. Ол эки. Ынчалза-даа шиитпирээр ужуралыг айтырыглар эвээш эвес. Хамыктың мурнунда хойнуң продуктулуг чорду чүге кыскарып турарыл?

Совхоз бир хойдан үш килограмм дук, ооң ангыда 100 хойдан хураган алырыкты планның чедир күүсетпейн турар.

Бистиң совхозтуң директору А. Жирнов салбырже кичээнгей салбайн келген. Хойдан ажыл-агый хөй оруланы алыр адырыдыр. Ол хиреде машина-техника-биле дузалавас-тыр. Эргизирезниден олар үрелип турар, а артык келектер бербес.

Мен бодаарымга, совхозтуң директору, ол специалистерни-даа, маңаа, бистиң салбырга келгеш, малчын коданнарны шуптузун эрнип көргеш, ооң чүнү кылза экил, чеже сакманчы, чүлер хереглиг, хойнуң баш санын остүрер, ооң продуктулуун бедидер дизе, чүнү канчаарын дугуржуп сүмележир, малчыннарга дузалаар болза эки ийин. Бо чүгүла адыр мурнукуну ышкаш, шак ынчаар уламчылап болбас. Үениң негелдези бир янзы апарды. Азы кадарчыларны шуптузун арендаже шилчидер бе? Рынок үезин-ле дээрдир, чогум канчаар ажылдаар боор чүвел?

Сарыг-оол УДУМБАРА.

КӨРБЭЭЧЕҢНЕП ТУРАР

Мен Хову-Аксы суурда тудугжулап чоруур мен. Чүрттап турар черимниң амыдыралындан сагышка кирбес чүүлдерни редакцияже бижиир бодалдыг мен. Чиксээ, Хову-Аксының столоваязының дашты-кы байдалы кончуг чудартай, ооң артында соөктер топ каан. База бир чиктиг чүве: шил сава аймаа хүлээп алыр склад бар-даа болза, ынаар шил саваны хүлээп ап турары кончуг багай, хүлээр-хүлээвес.

Суурда чүрттапта-коммунал участогу бар хиределе, мындыг четпестерни көрбээчеңнеп эртип турары кончуг хомуданчыг. Олар хой-ниитиниң арылганыр черлерин база хайгааралга албайн турар. Ынчаарга ам бо участоктуң херээ чүл? Ажыл-херээнге мындыг тоомча чок, харыысалга чок болурга канчап-даа таарышпас дээрзи билдингир.

Александр ХОМУШКУ.

«КАШТАН». ӨСКЭЭР КӨШКЕН

Эрткен чылдың апрель айда Кызылдың төвүнде өөредилге-оңдурүлге комбинадының онр оңчин өрээлинге «Каштан» деп комиссиялыг магазин ажыттынган. Ооң чонга ачы-дузазы кайы хире болганын деп айтырыгга бухгалтер Владимир Комбу мынчаар харыылады:

— Мындыг магазинниң ажыттынганы хоорайның чүрттакчы чонунга дыка эптиг. Улус оттарының улуг эргилевээн няйкпе, азы таарышпайн барганы чаа-даа идик-хевин оваа оске-даа үүрмек ораланнарны дужаапкаш, «Каштанның» ачызы-ойле ону хереглээн кижилерге садыптар. Кайы-даа талага кончуг эптиг.

Бо магазинге эрткен чайын үстүкү класстың өөренникчилери бүдүрүлге практиказын база эрттирген. Ооң ангыда өрээлдин хөлезинин дээш ол комбинатка киргеп орулганың 10 хуузун берип турган. Ынр эвес садыгга апрель айда киргеп акша 10 мүң рубльге деңнежир турган болза, иозорьда 100 мүң рубль четкен. Өзүлде каракка көскү. Ынчап кээрге 10 хуу дээрге ындыг-ла эвээш эвес акша-түк дээрзи ялдең. Ынчалза-даа өөредилге-бүдүрүлге комбинадынга садыгның турары кымга шантык болу бергеннл?

«Каштанда» улуг өртектер өзүп орар чаштарның моральдыг мөзу-шынарынга багай салдар чедирер деп, Улус өөредилге министерствозу, Кызыл хооркүүскому оваа партия хооркому санаан болгаш, магазинни ооң ырадырын өөредилге-бүдүрүлге комбинадының директорунга сүмелээн. Демгизи, ондигизир-ле, үстүкү органнарның антыышкыныларындан эртер харыы бар эвес, ынчангаш «Каштанның» ажылдакчыларынга херек өөскүвээнде өскээр көжүп алырын саналдаан. Ындыг оолганда ооң көжер ужурга таварышкан: «Маяк» кинотеатрының подвал өрээлин чугаалажып алганнар.

Өске комиссиялыг магазиннерге бодаарга, «Каштанга» бараан дужаары чиик: олар артык савазынар долдурулгазын эвээжеткен болгаш дужаакчыларга эптиг байдалдарны түргузарыиче кичээнгей салдың турган. Ылаңгыя өнчин уруглар хептерүр чыгыас, ону дораан садып аппаар. Амгы бо идик-хеп өртээ оскен болгаш харындаа тыылбас үеде уруг-дарыгның бичинлей берген идик-хевин өскелерге саналдаарында багай чүү деп.

Надежда МОНГУШ.

Айтырыңар— харылып берээли

«Шыныың» почтазы-биле редакцияның социал айтырыглар килдизинге ноичукчуларның янзы-бүрү темага бижиттинген чагаалары эвээш эвес келир. Оларның аразында ажыл-ижинде, амыдыралында чамдык маргыл даалыг айтырыгларга харыылап бээрни дилээн бижиичилерниң чагаалары бола таваржыр. Ындыг чагаалларның чамдыызын хоорайның албан черлеринде юрист-консультантыла р г а тайылбырлаткаш, солуп дамчыштыр ээлерниге харыылап берип турар бис. Бо удаада Тыванын профэвилелдер човуулелиниң инспектору Ш. С. БАКЧАП авторлуг айтырыынга дараазында тайылбырны берген. Ону моөң адаанда парладывыс.

ШӨЛЭЭ ҮЕЗИНДЕ ТӨЛЭЭР

Ада-кем «Коммунизмниң хереги» совхозта малчыннап турар. Бодум суурда 4 айлыг оолсаам азырап, дүмаларым-биле чүрттап орар мен. Дерегтие үнер бетин ам, школа буфединге ажылдап турдум. Уруум алды айлыг апаарга, ажылдай бээр болзумза, 50 рубльди төлеп бээр бе?

Екатерина МОНГУШ.
Тандыда Кочетов суурнуң чүрттакчызы.

— Уругну 1 хар 5 ай чедир азыраары-биле ажылдаг турган черниден шолээ алган иелер (адалар, кыргаадалар, кырган-ачалар азы төрелдер) ону долузу-биле азы чамдыызын ажыглап болур. Бир эвес ол уруг 1 хар 5 ай четпээнде чезн (адазы, кырган-аваазы, кырган ачазы азы төрелн) ажылдаг берген таварылгада, ай санында ап турар 84 рубль (1991 чылдың январь 1-ге чедир 50 рубль турган) пособиезин ажылдап үнген хүнүнден эгелеп төлевес.

КАНДЫГ ЧИИГЕЛДЕЛИГ БОЛУРУЛ?

1989 чылдың тос айда бичии оолдуг болдум. Оглумнуң адазы төлүнден ойталааны-биле бот-ие апардым. Ол үеден 1990 чылдың он бир айга чедир оглумга 20 рубль пособие ап келдим. 1990 чылдың он ийи айда 42 рубль пособие алдым. Улустан дыңнаарымга, оглумга 12 рубль дузаламчы база бээр дижир. Ол шын ирги бе? Чогум черле бот-ие кижи кандыг чиигелделерлиг болуруул?

М. МААДЫ.
Кызыл хоорай.

— 1990 чылдың декабрь 1-ден эгелеп бот-иелер уругларынга ай санында 42 рубль пособиени ап эгелээн. Ону 16 хар четпээн уруг бүрүзүнге (стипендия албайп турар болза, 18 хар четпээнде) социал хандырылга органнары тыпсып, төлээр.

Бир эвес өг-бүленiң бир ай иштинде ап турар орулгазын (ажыл төлевирин, пенсиязын, стипендиязын, алиментизин, дузалаа ажылагыйын) кижи бүрүзүнге үлээрге, 75 рубльден эвээш болур болза, 12 хар четпээн уруг бүрүзүнге ай санында 12 рубль хемчээлдиг күрүне пособиезин тыпсырып корген. Ону уругларның аваазының ажылдап азы өөренип турар черн төлээр. Иезн ажылдавайн азы өөренмейн турар болза, ол уругларның адазының ажылдап азы өөренип турар черн пособиени тыпсыр. А бот-не кижи ажылдавайн азы өөренмейн турар болза, ындыг пособиени социал хандырылга органнары тыпсып төлээр.

Ынчангаш, эргим номчукчулар, бүгү-ле айтырыгларынарбиле социал айтырыглар килдизинге келинер, бисче бижинер, долганар. Телефонувус дугаары 3-34-57, олурар кабинеттеривис дугаары 23 болгаш 25. Силерниң бодалдарынарны, санал, сүмелериңерни, сагыш-сеткилинер илереткен чагааларынарны солуннуң арыннарынга бөлүктеп үндүрер бис.

Рынокче шилчилгелиг амгы нарын үеде кижиниң социал камгалалы бирги черге мурнады турарының ужурутказы улам улгаткан. Кандыг-даа политиканың төвүнге кижи, ооң эрге-ажыктары турар чүве болганда, ол кандыгдаа социал силгиишкиннерден, чангыс аай эвес үдүшкүүрелдерден камгалаттынган турар ужурлуг. Ынчангаш үениң негелдези-биле «Шын» солуннуң редакциязында 1991 чылдан эгелеп социал айтырыгларның чаа килдизин ажыткан. Республиканың хоорай, суурларында чоннуң чурттап олурар байдалы, ооң амыдырал деңнели, ажылхожулу, ажылдаар черлериниң болгаш чурттап олурар оран-савазының шынары, чер-черлерде социал хандырылганың кандыг деңнелдии килдистиң кичээнгейниниң төвүнге турар. Азы өскээр чугаалааргa, Тыванын чурттакчы чонунуң бүгү категорияларының амыдырал байдалдары шинчилелге алдынар.

Ынчангаш, эргим номчукчулар, бүгү-ле айтырыгларынарбиле социал айтырыглар килдизинге келинер, бисче бижинер, долганар. Телефонувус дугаары 3-34-57, олурар кабинеттеривис дугаары 23 болгаш 25. Силерниң бодалдарынарны, санал, сүмелериңерни, сагыш-сеткилинер илереткен чагааларынарны солуннуң арыннарынга бөлүктеп үндүрер бис.

ЧУРУКТА: Чадаанада дараныльга цегинин № 6 бригадазының бригадири Андрей Монгуш боду база алгы тоннарны даарап турар. Кара болгаш көк өңнүг пөстер-биле додарлаан тоннарны олар кылгаш, чагаан улузунга хүлээдип берип, планның даалгазын ажыр кылып келген.

Ол бригаданың аныяктары жакеттерни, юбкаларны, хөрөктээштерни-даа даарап турарлар.

Охемчик ОНДАРНЫҢ фотозу.

САНАЛ-ОНАЛЫВЫС СОЛЧУП КӨРЭЭЛИ

АВТОРНУҢ БОДАЛЫ: көдээ, суур Советтеринге ийи-эрге-чагырганың херээ-чок ышкаш, ону-район, республика, чурт деннелинге чедир тургузары ажыктыг хире

Советтерниң структуразы амгы үениң байдалы-биле чедер-четпес-даа болза, эде тургустуунган деп болур. Президиумнар, күүсекчи комитеттер, Советтиң доктаамал комиссиялары, бөлүктер, янзы-бүрү түр комиссиялар район, суур, көдээ Советтерде бирги организастыг сессияларга тургустунган болгай. Ам оларның ажылы-кандыгыл, чаа кандыг үүлдер кеступ келгенил? Бо айтырыга харыы бээри арай эрте ийикпе, азы Советтер, ооң күүсекчи комитеттери ам-даа эрге-чагырганы холга ап, шинитпирлиг базымны кылып шыдавайн турар. Советтерниң материал-техниктиг базазы кошкак, акша-хөренги талазы-биле айтырыг амга чедир шинитпирлеттинмээнинден Советтер бөгүнге чедир эски хевээр удуртукчуларже көрүнүр, олардан диленир ужурга таваржып турар, машина-техника-биле хандырылгазы багай, кандыг-бир айтырыг шинитпирлээр дигенде, чадаг маңнажыр, малчын коданнар, фермалар баар апарганда, диленир ийикпе, азы специалистер, даргалар машина-халгевинге ушнажыр байдалывыс хевээр арткан болгай. Советтериң ажыл-чорудулгазынга хамаарыштыр хообулуар мынчага чедир амыдыралда күүсеттинмейн турар, хообулуар хүлээп алыры даргаларынга база секретарларынга ол-ла Советтерниң, даргаларының даргаларының одалакчыларының соңгуттурган. Ынчал көрүнүр, бир кижи ийи эрге-чагырганы холга алган орар. Удуртулганың бо хевири бир болаарга, эптиг-даа болгу дег, бирде, эрчок-даа ышкаш сагындырар.

Май айда Красноярск крайның Советтер ажылдакчыларының семинар-өредилгези болган, аңаа Тывадан база элээп кижи өөренип чораан бис. Крайның чамдык суур, көдээ Советтеринде Советтиң хостатказы даргазы база бар, күүсоом даргазы база соңгуткан боор чораан. Чамдык төлээлер-биле чугаалажып, арга-дүжүлгага-даа солчуп турдувус, бо хевирни таварымча чок деп санап турлар база бар. Советтер даргаларынга ооң мурнунда ол ажылга ажылдап-даа, депутатка соңгудуп-даа чорбаан улустар соңгуттурган-даа боор. Ынчап көрүнүр, эрге-чагырганы Советтер алыр бис, а күүсекчи комитеттер чүгле бистиң шинитпирлеривис, айтыышкынарывыс күүседир силер дээр хөөннер база бар. Совет чүгле депутаттар-биле ажылдаар апаар. Көдээ черлерде депутаттар эвээш санныг —15 20 кижи. Эрге-чагырга ийи парлы бээр, ким чүнү кылыры эки-ле билдинмес үүлдер ооң үнер. Мен бодаарымга, көдээ, суур Советтерге ийи эрге-чагырганың херээ чок ышкаш, ону район, республика, чурт деннелинге чедир тургузары ажыктыг хире. Көдээ Советтиң деннелинге болза, ол структуразы эде көрүп болур. Бодаптаа көргө, хостаткан Совет даргазы, ооң оралакчызы эвээш санныг депутат-биле канчаар ажылдаарыл? Улус депутаттарының Советтериниң даргаларының база президиумнар дугайында РСФСР-ниң чаа тур дүрүмүнде айтканы болза, хостаткан дарганың база ооң оралакчызының эрге-дүжаалын киирген болгай. Күүсоом секретарының шалыны чаа структурада Советче ийре бээр. А ажылы ол хевээр арткан. Ынчал көрүнүр, көдээ, суур Советтеринде бухгалтерлер, шериг үүлдүнүң столунуң ажылдакчылары, күүстрахование агентилери дээр штаттар көдээ Советтиң бюджединде турар болгай. Чаа байдал, негелде-биле ол кижилерге көдээ Советтиң шинитпири-биле немей даалганы үүге берип болбазыл, бухгалтер. көдээ Советтиң ажылдакчызы-дыр, аңаа үндүрүг чыыр, справкалар, талоннар бээр, паралаар ажылы, шериг үүлдүн харыылап турар кижиге паспорт үндүр, кыпр бижиирин, немей паралаар үүлдерни берип болгу дег. Оларның акша-шалыдыың улгатканы-биле холбаштыр, немей ажылдарны бөрү черле артык эвес. Ынчап көрүнүр Советтиң оралакчы даргазының — күүсоом секретарының ажылында депутаттар, актив, чон-биле, янзы-бүрү комиссияларның ажылын удуртур арга, байдал тыптып. Советтиң организас-массалыг ажылы дээштиг апаар. Амгы байдалда ажылдап турар секретарьларның ажылы колдуу янзы-бүрү справкалар, талоннар бээр, оларны паралаары-биле кызыгаарлаттынып турарындан депутаттар, Советтиң активи-биле ажылдаар уе чедишпейн турар. База бир чылдагаан —ажылын чедир планнап албайн, күүсоом кежигүннерин күүсоомнуң ажылынга хаара тутпайн турарында. Ынчангаш күүсоом кежигүннерин аңаа-ла саазып кырында чорун, чүгле ооң хүрээлэнга киржир апаары ол. Даалга-даа чоорге, хостаткан Совет даргазы, ооң оралакчызы эвээш санныг депутат-биле канчаар ажылдаарыл? Улус депутаттарының Советтериниң даргаларының база президиумнар дугайында РСФСР-ниң чаа тур дүрүмүнде айтканы болза, хостаткан дарганың база ооң оралакчызының эрге-дүжаалын киирген болгай. Күүсоом секретарының шалыны чаа структурада Советче ийре бээр. А ажылы ол хевээр арткан. Ынчал көрүнүр, көдээ, суур Советтеринде бухгалтерлер, шериг үүлдүнүң столунуң ажылдакчылары, күүстрахование агентилери дээр штаттар көдээ Советтиң бюджединде турар болгай. Чаа байдал, негелде-биле ол кижилерге көдээ Советтиң шинитпири-биле немей даалганы үүге берип болбазыл, бухгалтер. көдээ Советтиң ажылдакчызы-дыр, аңаа үндүрүг чыыр, справкалар, талоннар бээр, паралаар ажылы, шериг үүлдүн харыылап турар кижиге паспорт үндүр, кыпр бижиирин, немей паралаар үүлдерни берип болгу дег. Оларның акша-шалыдыың улгатканы-биле холбаштыр, немей ажылдарны бөрү черле артык эвес. Ынчап көрүнүр Советтиң оралакчы даргазының — күүсоом секретарының ажылында чок боор турар.

Советтиң база күүсоомнуң ажылын сегидип, хүлээп алган доктаал-шинитпирлериниң күүселдезин чедип ап, ону амыдыралга боттандырып чорудар дизе, депутаттарның күүсоом кежигүннериниң, активниң идепкейлиг ажылы, шинитпирлиг күзелсоруу, кыымак ажылы эргежок чугула. Суурнуң социал-экономиктиг хөгжүлдези, соңгукчуларның чагыларының күүселдези, коорум-чуурум айтырыы ооң улуг хамаажыр. Үүге чаңгыс Советче. ооң күүсоомунче көрүнүр, чүве бүрүзүи-не олар кылзын дээр хөөннерден үштынар болза эки. Күрүнеш үштап-башкарарынга демократия калбаргаң бо уеде ажылга чон идепкейлиг киржир. Советтер-биле харылзаалыг ажылдаар ужурлуг. А чамдыкта үүге шүүмүүлээри-биле кызыгаарланып, боттарының кылыпкаңы, дуза көргүзүпкөни үүлдер чок болгулаар таварылгалар тургулаар болгай.

Ооң ынай, Советтер ажылдакчыларының өредилге-көрстарынга хамаарыштыр тугаалаксап турар мен. Красноярск крайның дуржулгазы-биле алырга, ынча Политчыргыдыышкын бажыңында партия болгаш Советтер ажылдакчыларын өредип турар үр курстар, ону харыылап турар кижилер база бар. Ынчангаш 7, 15, 20 хонуктап, Советтериниң адакы звеноларындан эгелээш, край Советиниң ажылдакчыларынга чедир өредип турар чорду, ол ышкаш депутаттарны база өредип турар. А бисте базала Политчыргыдыышкын бажыңы бар болгай, ында үүге партия активинин талазы-биле курстар, өредилге-семинарлар болуп турар. Советтер ажылдакчылары билиг бедидер курстарга колдуунда Новосибирск, Красноярск хоорайларже чоруп турар бис. Тускай эртемниг специалистерни хаара тудуп тургаш, ындыг хевирлиг курстарны үүге организастап болбазыл, амаа теория талазы-биле өөренгеш практика кырынга бир Советке барып, ооң ажылы-биле таныжып болгай. Районнар райы-биле эвээш-биче-даа бол. семинарны эрттирип турар-дыр бис. Чамдык үүлдерни чедир организастап чорутпайн турарывыстан, өредилгениң шынары деннелинге четпейн баары—бистин буруувус. Амгы уеде хообулуар хөйү-биле хүлээп алдыныш турар апаргаң, ону ол талазы-биле юристер чонга чедиңгир кылдыр тайылбырлаар, чугаалаар болгай. Чон ортузунга хообулу пропагандалаар талазы-биле ажыл бисте ам-даа чошкак деп бодаар мен. Семинар эрттирер дээш юристерге баарга, ол-ла чыыласкаан тывар, чайы чок болгулаар, ынчангаш семинарларга хообулу-дүрүм камгалаар органнарның ажылдакчылары идепкейлиг киржип, хообулудүрүм талазы-биле тайылбыр ажылын чорудары черле артык эвес деп бодаар мен. Ол база оларның ажылы-дыр. **Бо айтырыглар талазы-биле өске Советтер ажыллакчыларының саналонаалын солун дамчыштыр дыпнаксадым. Бижиңер, арга-дүржулгавысты үүге солчуп болбас деп бис.**

Тамара ОНДАР,
Улус депутаттарының Кызыл район Советиниң күүсекчи комитединиң организастыг килдизиниң эргелекчизи.

Чугула айтырыгга интервью

ИЙИ АҢГЫ. ЧЫЛДАГААНЫ ҮҮДЕЛ?

Мал кыштаглаашкының организастыг эрттирер талазы-биле Баян-Хемчикте кандыг хемчеглерни ап турарының дугайын бистиң штаттан дашкаар корреспондентивис Хоюг-оол Монгуш партия райкомунуң бирги секретары С. К. Күжүгеттен сонуургаан.

— Спар-оол Кенденчапович, хамыктың мурнунда амгы байдалды доңчулап танышпышкыр көрүнерем.

— Кандыг-даа ажылды, ак маңгыя сезоннуг ажылды эгелээрде, мурнунда ооң түңнели кандыгыл, чедер-четпези чүү болганыл деп үүлдү сайгарып алыр болгай. Бис база ынчалдывыс. Ажыл-агыйларның удуртукчуларын, партком секретарьларын, АҮК-түң база совхозтарның зооветспециалистерин чыгташ, 1990 чылдың түңнелдерин үндүрүп, амгы кыштаглаашкынга соруглаларын дугуруштувус. Ооң соонда бодум хуумда хөйжу бригадаларның барык шупту-зунга барып, ийи-ийи байдалды көрдүм. Амгы уеде бистең 63892 шээр, 29 мун ажыг өске чүзүн мал кыштаглап турар. Бо хүннерде хөй оолдаашкыны массалыг чорун тур. Хураганнарның ниити саны төрээн хойларныы-биле дүңгүп турар, когарал чок.

Кыштаглаашкын партия райкомунуң, райкүүсомнуң кичээнгейинде туруп турар. Ол айтырыгны каш катап чугаалажып келдивис. Эң ылаңгыя сүт-бараан фермаларынга байдал берге турган. Чогуур уезинде хемчеглер алгавыстан байдал ам чүгээртээн. Кыштаглаашкынны эрттирер талазы-биле райкүүсоом даргазы С. Н. Ильенков баштаан район штабы ажылдап турар. Ында мал ажылының специалистери, эмнелге болгаш садыг ажылдакчылары бактаап турар. Ноябрь, декабрь айларда малчыннарже комплекстиг үүгүшкүннерни организастаан. Район төвүүнү күш-ажылчы коллективтерин фермаларга, төрүүр коданнарга, а партия райкомунуң база райкүүсомнуң харыысалгалыг ажылдакчыларын хойжу бригадаларга быжыттаан бис.

— А ол дээрге ажылдың эгезии болур ужурлуг. Чогум оларның ап турар хемчеглери чүлер ирги?

— Мында база-ла даалгаларны херекке алыр болгаш тоовас коллективтер база кеступ келген. Сүт-бараан фермаларынга быжыглаанывыс септелге-техниктиг будурулге база тудугжу ийи колоннадан өскелери боттуг дуза чедирбээн. Ол ышкаш төрүүр хойлуг коданнарга 23 кажааны (хураганга) тудуп бээр даалгалыг организацияларывыс база-ла ону күүсетпээн. Чүге дизе материал чок болган. Ооң орнунга өске ажылдар кылып бергилээн, АҮК-түң специалистери «Хемчик» совхозтуң кадарчызы Владимир Ооржактың коданнарга хураган кажаазын туткан. Райком биле райкүүсомнуң ажылдакчылары «Шекпээрнин» малчыннары Болат Монгуштуң, Кувискаал Ооржактың кыштагларынга чамдык ажылдарны кылган.

Шеф дузазының талазы-биле айтырыгны райкүүсомнуң хуралынга чугаалажыр бис. Чаш хураганнарга херек кажааларны келир чайыл быжыглаттынган ол коллективтер ыяап-ла тутказ турар.

— Спар-оол Кенденчапович, хойжу коданнарга чорааң-дыр силер. Ынчаарта малдың чаш төлүн бүрүн алыр дээш кадарчыларның база зооветспециалистерииндаа ажылдап туралы кандыг деп көрдүвер?

— Амдыызында байдал чөрле эки-дир. Сакманчылар, дузалакчы кадарчылар-даа четчир. Мал чеми дус, суг-биле хандырылга ажырбас. Ынчалза-даа шупту хойжуларда байдал эки дээр болза, хөөредиг болу бээр. «Шекпээр» совхозтуң Каткылыгда, «Барлыктыг» Аксы-Барлык салбырында хойжу бригадаларын дениеп көрейн. Аксы-барлыкчыларның коргузуу, хураган алыр талазы-биле, чылдың-на эки, а шекпээржилерде кыдыг эвес. Моон чылдаганы үүдел? Каткылыгның малчынарында эки чүве чүл дээрге, ында авыяктар хөй, ол ышкаш малчыннарның хөй муруузу бажыңнарлыг, коданнар электри чыгыыбиле хандыртынган. Базыр-оол Ооржак, Лейтенант Серен-Доржу, Олег Ооржак, Карал-оол Ооржак оларда төрээн хөйлээ хөй, хураганы менди. Ында мал эмчилерга элээп кыымак ажылдап турарын ыраажылар чугаалаар чорду. А четпестеря чүл? Кажаалар өл-шык, хураган кажаалары чедишпес, тускай клеткалар чок. Чаңгыс малчынарның алыс харыысалгазы куду, ажыл-агыйны эвес, азыраныгы хөөнүт.

Аксы-Барлыкта малчыннарның дуржулгазы улут. Кышка чыл санында эки белеткелдиг болур улус. Чаш хураган кажаалары четчир болгаш шынарлыг, хураганнарны клеткаларда ажаап турар. Кажаалары чылыг, кургаг, ишти-даштын хүн бүрүде аштап турар. Эң ылаңгыя Юрий Хомушүүда. Данзычы Содунамда байдал дыка эки-дир. Аксы-барлыкчыларның ыңдыг дуржулгавын районнуң өске малчыннарынга, зоветспециалистеринге таныштырар, нептередир бодап турар бис. Салбырның мурнакчы малчыны Эрес-оол Хертектиң коданында чаш хураганнар элээп өлүмнеп турар, ону мал ажылының специалистери тодарадып тур.

— Малчыннарның хандырылгазының талазы-биле байдал кандыг ирги?

— Партия райкомунуң, райкүүсомнуң бир кол-ла сагыш салып турары айтырыы ол үүре. Малчыннарны четчир аъш-чем-биле хандырар дээш хемчеглерни алган бис. Ооң түңнелинде улут-ла хомудал чок. Автомашина үрелгени-биле Бичө-Тейниң, Улуг Аянгатының малчыннарынга элээп үр уеде автомагазиннер барбаан. Садыгжылар Алексей Монгуш, Долгар-оол Хертек, Николай Чалзып харыылап турары «Хемчик», «Дөл-Терезин» совхозтарның, Аксы-Барлык салбырның малчыннарынга үргулчу барып турарын малчыннар мактаар. А өжүн эмчилерни чамдык коданнарга үре-үеде барбаан болдулар. Аксы-Барлыктың малчыннары бо чыл эгезинде солун, сеткүүлдерни албайн турганы илередиг. Ону эдерп-биле хемчеглерни алдывыс.

— Мал чеминиң курлавырының талазыбиле үнүү чугаалап болур силер, Спар-оол Кенденчапович?

— Менде ам бар медээ баутаар алырга. чыл эгезинде районнуң ажыл-агыйларынга 5880 тонна сигеи, 7300 тонна силос, 3400 тонна сенаж, 225 тонна витаминниг сигеи далганы, 460 тонна саван, 180 тонна чаңа болгаш сула турган. Сигеи талазы-биле ажырбас боор бис. А саван, чарба, сула авээжээн. Ынчангаш хемчеглерни ап тур бис. Мурнунда арга турган, а ажылды организастап шыдаваан бис.

— База бир айтырыг: сүт-бараан фермаларында байдал кандыгыл бо?

— Кыш эгезинде байдал берге турган. Шүтүмчүлеткен бис. Дарый хемчеглерни алдывыс. Байдал чүгээртээн. Сүт саалдазы чыл эгезиндеи өзүп тур. Төрээн инектер көвүдээн. Хүнде ортумаа-биле 5 тонна хире сүттү дужаап тур бис. Сүт талазыбиле контрольду база күштелдирген бис. Ынчалза-даа шупту-ла чүүл эки эвес. Чамдык бызаалар арган, саар инектерни рацион ёзугаар чемгербейн турары илередээн. Мал чемин чымчадып, болбаазыладыр цехтер четче ажылдавайн тур. Бо четпестерни чайладыр хемчеглерни ап тур бис.

КЫЗЫГААР ЗОНАЗЫ

Чамдык эштериниң кызыгаар зоназын дүжүрер деп турарынга мен хүүнда удур мен.

Кызыгаар зоназы турарга, бойдус байлаан, ан-мен, балык-байлак, кат-чинистиң камгалаарынга база кызыгаар чурумун тударынга улуг ажык-дузалыг.

Эрзин районну ап көрээлиңер. Кызыгаар зоназы чок турда, оон-моон келген машина-балгаттыг, боо-монгулут кижилер районнуң деңискээринде ан-мен, куш, балыкты кара туразында чок кылып кырып келгенинин түңнелинде, чамдык улут, биче аннар ховартаан.

Тере-Хөлдүң күжүн 3-4 чыл иштинде олуг бес кылдыр хоруур болза эки деп саналдыг мен. Ындыг хемчегни ап чорутпас болза, арга-эзим, тайга-сын, ан, куш чок апарын, куруглап эзизирээр деп барды.

Лемажап КЫРГЫС.
Чадаапа хоорай.

Тере-Хөлдүң малчыны Алексей Арзылаңның аалынга далаштыг кирген бис. Хемниң бажыңче углай эжиин ажыдар бажыңчыгашта малчын өг-бүле чүрттап турар болду.

Аалдың херээжен ээзи шай хайындырар дээш суугуну одал алган. Соок сыннарга, дагларга мал кадарып чораан Алексей Арзылап черден чап-чаа чедип келгепи ол. Үүргайтайның кадыр дагларынче малчын көргүлээш, хөрээн хозаалып алгаш, чугаалай-дыр:

— Тере-Хөлдүң дээре ажылдыг малчыннарының одуруунче кирген бис. Чыл санында хожудаашкын чок болуп келдивис. Малдың баш санын остүрериңге эрткен чылып база мактадыг болдувус.

Совхозтуң төвү Кунгуртуг-биле бо аргыз элээп ырак. Машиналыг үнгеш, маңаа дораан халдып кээр арга-даа турбас. Черниң черинде мал каларган ажыл-ишчи улусче кичээнгейин салып турарын суурдан келген удуртукчулар чугаалап орлар. Бо малчыннарга чогум үүү херектиг болуп турарын олар демделеп ап. Арзылап Олзей-ваанын чугаазынче база кичээнгейин салдылар.

ЧУРУКТА: «Тере-Хөл» совхозтуң малчыны Алексей Арзылап.

Охемчик ОНДАРНЫҢ фотозу.

АДЫН СЫКПАС

«Сосновское» дуржулгабудурулге ажыл-агыйының салымчыларының социалистиг чарыышчыга эрткен чылдың түңнели-биле Ольга Демуряк бирги черии алган. Ол бир инекке оргаш-тыр 3672 килограмм сүттү сагган. Ынчангаш чыл планын дыка ажыр күүсеткен. Ол ышкаш хоочун савычы Мирней Наисыловна Кыргыстың коргузуу бир инектеңге 3159 килограмм болган. А Галина Оюн 3072 килограммны сагган. Бо малчыннар республиканың «Ш-мунчулар» клубунуң кежигүну адын сыкпааннар.

Үстүнде адаанывыс саанчылар улуг дуржулгалыг болза-даа, бирге чаа чүүлду дилеп тыпкан чоруурлар. Олар 1991 чылда базала бедик коргузулуг ажылдаар соруглалыг.

Семен ОЮН.
Танды район.

КАДЫ АЖЫЛДАЖЫЛГАНЫҢ ОРУУ-БИЛЕ

Мурнуу Азияда хамаарышпас аныяк күрүнеш бүрүн өргелиг республика кылдыр

дертен ажыг чыл бурунгаар чарлаан болгаш ийи чүс чыл дургузунда үргүлчүлээн британ колониалдыг дарлалдың база эжелелдиң илгирбезинден хосталыр дээш хөй чылдарда демнселдиң түңнелдерин бадыткап быжыглаан чүрттүң Конституциязы күштүг болган.

Политиктиг болгаш экономиктиг бот-тускайлаң чорукче, республиканың хамаарышпас чоруун болгаш камгалалын быжыглаарынче чүрттүң чайгылыш чок бурунгаарлаарынга эрткен ол чылдар чүгула үе-чада болуп турар. Экономика, эртем болгаш культура талазы-биле Индия Республиканың чеднишкиннери маргылдаа чок. Күрүче секторун хөгжүдеринче утланган чазактың политиказы чаагай түңнелдерни үлетпүр хөгжүлдезинге берген: үлетпүр будурулге деннелиниң талазыбиле Индия делегейниң сайзыраңгай чурттарының санынга кирген. Тайбың, найырал болгаш кады ажылдажылга дугайында Совет Эвилелиниң болгаш Индия Республиканың аразынга 1917 чылда чардынган мөрөөниң күүселдези чүрттүң экономиктиг хөгжүлдезинге дүргедириңге улуг рольду ойнаан дээрзин Индияның парлалгазы бижип турар.

Каттышкан Нацилар Организациязының эң-не идепкейлиг кежигүннери — Совет Эвилели болгаш Индия Республика улустар аразынга тайбың дээш, ядролуг чепсекти бүрүн үзүткаар, делегейниң экономиктиг чүрүмүн чөптүг үндезинге тургузар дээш күүжүү турар.

ДАЙЫН

Допчу тайылбыр

Коргунчуг сос,
Өзүү кара сос.

Ону адаптарга, өлүмүүг октарлыг, шагжагар-шагжагар, кара кузумзуг самолёттар ак-көк дээрниң өкүн хайылдырып, кургаг черде чажырып каан өрү тайбың дээрже салып үндүреринге белеткээн өөү кара ракеталар, кара шөй танкылар болгаш кижилер өлүрериңге чаяап каан аар коргулчун еске-даа ок-чемзек каракка кеступ келир.

Ону адаптарга, дайын-чаа деп хайлыг чүвеин көргенда, көрбээн-даа, улуг-биче кижилериниң карактарынга чаштар төктүп келир.

Ону адаптарга, ыы-сыы, үе-човуун, орттенген, хуюктаалган бажыңнар, тудуглар, заводтар, фабрикалар кеступ келир. Байлаар-даа көөрге, чырык ортемчей кырында кара дүн мөңгези-биле дүжүпкен ышкаш сагындырар. Коргунчуг!

Хүндүлүг номчукчу, чугаа чүүнүң дугайында чоруп турарывыс дугайын эскерип каан боор сен. Иңет, дайын дугайында. Кайда? Персия мугулдурунда. Амгы үениң дайынының дугайында. Ону улуг-биче кижилер дөгере ам билир апаргаң. Ол үр эвес үргүлчүлеп турар. Аңаа чаңчыл-дынмит эгелээнден боор үр эвес үе арткен. Ынчалзажок кижилериниң кулаа радиода, кижилериниң карааколуп, сеткүүлде. Ол халапчыя үрүкүтарын биглип алырын күзеевээрлер. Чер ка-ра чаңгыс. Кайда-ла чүрттүң чонунуң салым-чолунга берге байдал таварышкан болдур, ону улус бүрүзү биглип алыксаар болгаш харагалзаксаар. Үүге дизе, кандыгдаа, кайда-даа чүрттап турар чонунуң, ооң чүрттүнүң салым-чолунга багай чүве таваржыр болза, аңаа кандыг-даа улус хамаарылга, тоомча чок кажан-даа артпас. Төөгүнүң оруу ындыг. Ооң өскээр чоруп болбас. Караны ак базар деп чүве ооң үнүп келир.

Ооң канчан болу бергенин, хүндүлүг номчукчу, кончуг эки билир болгай сен. Ынчалзажок маңаа моңу база катап сагындырып каары черле артык эвес боор. Бо чылдың январь 16-да АКШ-тың болгаш ооң эвилелчилериниң чепсектиг күштери Иракче халдаан ышкажыгай. Үүге? деп айтырыг доораан-на тургустунуп келир: Аңаа харыы мындыг: Кувейт дээр бичии болгаш байлак чүрттү Ирак ооң мурнунда эжелеп алган турган. Делегейге улуг дуулаазының ол үндүрген. Ол дугайында чугаа КНО-нуң Айыыл чок чорук төөрүлелиңге база болган. Ооң шинтпирин дончулап чугаалаарга мындыг турган: Кувейтке удур агрессия кылган Ирак бо чылдың январь 15-те ооң девискээринден үнүп бээр үдуруг. Сарыылдыг шинитпир. Ооң ойталаар, ону үзээп албас болза, үүге экономика талазы-биле кызыгаалаашкын эвес, харындаа аңаа салдар чедиреринин, күш дөгээриниң арга-ларының делегей нииттилежилгезиниң негелделерин күүседип кириптип болур. Чайгылыш чок негелде ындыг болган. А ирак тала канчалчык? Хүлээп албаан ышкажыгай. Үүл дизе, Кувейтке хамаарыштыр кандыг-бир дүжүп бериишкинге ирак парламент бодунуп ээлчээнде чаңгыс аай удур бадылаан. Саддам Хусейниниң кадыг-дошкун утланыышкынын ындыг янзылыг ук парламент деткээн. Ооң-на хамык чүве буураап. Дайын ынчаар эгелээн.

Дайын эгелээриниң баштайгы шактарында америк самолёттар Иракты шериг объектилерин, ылаңгыя ракеталар салып үндүрер полигоннарын 15 минута болгаңла улаштыр-улаштыр бомбалап турган. Конгресстен чогуур деткимчени алган, АКШ болгаш ооң эвилелчилери Кувейтти хостаар, ирак шеригилерни ол чүрттан үнүп чоруурунче албадаар дээш дайын чорудулгаларын ыңдыг янзылыг эгелээнин номчукчу ам гончуг эки билир. Мындыг янзылыг чугаа ында болуп турар болуушкуннарны номчукчуның сайгарып билип алырынга дүүлээр.

Маңаа хамаарыштыр Совет Эвилелиниң удуртулгазының хамаарылгазы кандыгыл? Ындыг айтырыг чайгаар-ла тургустунуп келир ССРЭ-ниң Ирактың элчини Ирактың президентизи-биле харылзашкаш, АКШ-тың президентизинге маөк кылган кыйгырыкының утказын таныштыргаш, делегейге дайын өртүн өөскүтпезинбиле утаан-сарыылдыг шинитпирни Иракты удуртулгазы хүлээп ап. Кувейттен бодунуң шеригилерин үндүреринге белениниң дугайында медеглээриниң эргежок чугулазын медеглээн. Дайынга хамаарыштыр Совет Эвилелиниң туружу ол-дур.

Бо каш хонуктарда Багдад баш мунгаш базымнарды кылган: ала-чайгаар бүткен, агым сүт дег, нефтини Персия мугуллурже аксып кирипкен. Нефть чер-чери-биле калбарып барла чыдар. Ол чорук далайның америк десантызының Кувейттиң далай эриктеринге дужер эргаңы бербес болгай. Нефтини чайып бадыргаашкын бир сорулгазы ам билдинге берди ышкаш. А ол чорук ук чүрттүң бойдузунга кандыг хораны чедирип болгу дег-дир? А түүге ол чүртка эвес. Кожаалында чүрттарга, шинтизибиле чырык ортемчейге аян.

Дайын.
Коргунчуг сос.
Өзү кара сос.

Дайын-на болбас болза! Чырык ортемчейде амылыг чүве бүрүзүнүң күзели-ле ол.

(Допчу тайылбырны парлалганы болгаш СЭТА-ның материалдарындан Күстүгүр САТ кылган).

БАЙДАЛ ЭКИЖЭЭН

БЕЛГРАД, (СЭТА). Эрткен неделяның сөөлгү хүннеринде Хорватияның чурттакчылары улуг дүвүрээшкинге таваржып, дүнелерде безин удувайн келген. «Шериг эргилдезининң» дугайында чугаа-соот ол черге тарай бергеи турган. Чүрттүң удуртулгазы армияның командылая чеже болгаш Хорватияның политиктиг ажылдакчылары-биле каш удаа чугаалажыышкынарны кылып турган, тургустунуп келген байдалды чүгээртеткен.

Байдал, шынап-на, берге боор турганы сөөлүнде тодараттынган. Хорватияның экстремисчи белүктери ол черниң иштики шериглерин дайынчы белен байдалга тургускан турган. Оларның кол сорулгазы болза, курлавырда турар иштики шериглерни бүрүн мобилизастап алгаш, Югословакияның улустуң армиязынга удурчепсектиг хөделинишкиннерни агелээри турган. Ол дугайын Хорватияның камгалал министри-биле кылган чажыт беседа тодаргай бадырткаан. Хорватияны удуртуп турар ХДС партиязының активчилери болгаш курлавырда турар офицерлер «шериг эргилдезинн» кандыг янзылыг боттандырарының аргаларын иштики шериглерге өөредип турган. Бирги ээлчегде, офицерлерниң чүрттап турар, бажыңнарын гранаталар-биле өрттедир, оларны өг-бүлелери-биле кады узуткаар чок кылыр. Шериг кежектерин казармаларга турда узуткаар, болза эки дээн чергелеп сурттаал ажылдарын чорудуп турган.

Улустуң армиязының командылал чери ол бүгүнү барып-даалап көргеш, бүгү шеригни белеп байдалга тургускан турган. Чүрттүң удуртулгазының дүрген хемчеглерни алганының түңнелинде хамаату дайыны болбайн барган.

(СЭТА).

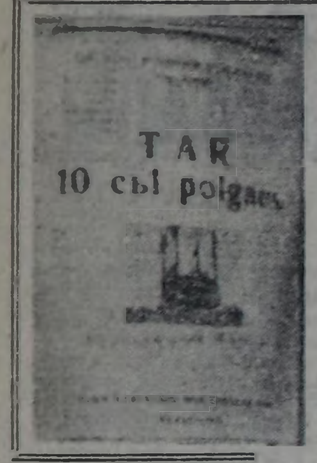

Тывага улусчу резолюцияның 70 чыл оюнга уткуштур

МАНЛАЙ

Октябрьның революзу болгаш Тыванның эрге-шөлээ тыпканы

Тыванның араттары ам бо чеде социализмни тудуп турар болгаш хөйүн кульгурүнүн хемчээлии «ру кедүрүп, эргинии карааргы бүдүүлүк байдалындан адырылган болгай. Тыванын эрге тыпканы болза карачаргыс Октябрьның улуг революзунун ачы-хавыяазы мун.

Арат түмен хөй үе эрткиже, даштыкы, иштикиниң эзерек каргыстарынга чүүлчүүлүг-биле дарладып, адыгүүзүн мал ышкаш эдилеп, мун дарлаар аңгының идегеттериин эрге меделинге адыштадып, аар улуг чыктээшкин човаланы корүп чораан болгаш хөй үеде улаан уйгузундан бүгү делегейниң кырынга алдарлыг Октябрьның революзундан оттуруп сергеткеш, амгы үеде даштыкының шунумакай идегеттер болгаш иштикиниң феодалдарын узуткаткаш, ажылчын хөй араттар эрге-шөлээзин холунга бүрү моруну-биле алгаш, ораа чүртүүн бүрүн эргелиг ээзи боол ыдыдаан.

Тыва аратка эрге-шөлээ тывыскан Октябрьның революзу болза, орустуң хаан чазаанга болгаш фабрика, заводтуң ээзи капиталистарга хөй чылдың иштинге эъдин-хаңын сордуруп дарлаткан пролетар үлетпүрчин аңгызындан Орус чүртүн өскүдүп үндүргеп.

Үлетпүрчин аңгы коммунистиг большевик деп улуг намның баштай удурткаңы-биле болгаш ядыы арат түмен-биле кады 1917 чылдың Октябрь айның 25 хүнүнде чаа санның он бир айның 7-нин хүнүнде феодал, капиталистарның чазаап дүжүргеш Совет деп чөвүлелдиг чазак тургускан. Октябрьның революзу Орустуң үлетпүрчин, тараачыннарын хаан чазак болгаш феодал, капиталистарның дарлагдалындан шөлээлеткен болгаш Чөөн үүктүр дарлаткан арат түменниң революстуг уғаан болбаазыралын оттурган.

Октябрьның соолунде бир каш чылда орустуң улуг хөреңгитенненри меньшевик, эсэр деп бичe хөреңгитен үзелдиг намнарның кежигүшнери болгаш даштыкыдан ыradып, феодал байларның эрге ажылын кампгалаан, сарыынның оруунче хелбейтин чоруткан.

1924 чылда Тыванын феодал аңгызының идегеттеринден сагыш-сеткил өскүдүп үндүргеш, Тываны Моолга каттыштырар деп үк чорукту боттандырарын эргелеп орлаңжып турган болгаш ылаңгыя Хемчиктиң башкы дугаар самыының өскүдүп үндүргеш, ям, чазакка шуут дерзинлежин демисежип турган. Ол үеде феодал, байларның ыңдыг сорулганы салып турган бодалгазы болза даштыкының феодалдары-биле сүлчээлежин каттышкаш, мурнуку үеде ораанның иштинге шөлээлин-биле араттарны дарлап хемдип чораанын катап эгзип, ядыы, ортумак араттарны шаандакпызы-биле демей мойнунун кырынга олуруп, келээде чагырып дарлаарын эремзеп турган турлар. Ол шагда феодалдардан ыңдыг чорукту өскүдүп турган болза-даа, араттарның күжү-биле муң хоралыг бак дайзынарны баскаш, түс оран чүртке эрге-шөлээзиниң херээн маңдыдың түрган. Ынчангаштың тыва улус хөй түс чылдың иштинде дарладып баңдыдыгын чораан болгаш бодуңун эрге шөлээзин тывар дээш хүрежин турган болгай. Ынчангаш үе-үеде Советтиг Орус чүртүнүн дузалаан хавыяазы-биле моон үүктүң үндезин аймактарны шөлээлеп хүрежир оруккa киришкен. Тыва улус даштыкының империалистары болгаш иштикиниң феодалдарының дарлагдалынан адырлыг дээш, оларның-биле үдурланың дешпеишпен турлар.

Кан түс чылдың эриинде манчы кылат, моолдуң феодалдарынга болгаш хаан чазактың, дүжүметтеринге эжелеп турган Тыва чүрту түс-түс чылдарның уйгузундан одунган.

1921 чылда Тываның иштинге үндезинниң революзу өскүп үнгеш, даштыкының эзерек каргыстарының холундан чарылган болгаш оон бөөр каш чылдың эриинде нам, чазактың хөреңгө баштап олурган барыынчы феодал идегеттерин 1929 чылда дүмүргеш. Тываның ажылчын араттары түс чүрттүн үстүкү эргезинге бүрү мөзүүн-биле холунга алгаш, чингине араттың диктатурун (кадыг чазаан) делегерткен.

Улуг улус чазып чорда, бичин кыс кижи амыдыралынга эттинмес частырыгны-даа кылывыдын чадавас.

— **Черле аваларга, ылаңгыя дүнүн бөжүүр аңчы-нелерге, чүү күзээр силер, Екатерина Кыртысовна?**

— Эң-не кол күзээр чүүлүм. Аргалыг-ла болза чаңажы-төл долу от-булелерден төрүттүнери күзенчиг. Ажы-төлдериниң боттарының эки езерииге, кижиктиринерге, аваларның боттарынга-даа ол таарымчалыг деп билип турар мен. Кымның кайчаар бөжүүру инжи бүрүзүнүң бодуңун-на хөреңгө ыйнаан. Оны ыым-даа хорудаас.

Кадык чаагай, долу ажылгыр, кежээ от-булелерден ага-нелерден төрүттүнген уруглар, шынап-да, амыдыралдың оруңкүүр болбайн чаңчаар. Төлд» чүгле төрүүрүн болдаар, ажы-төлүн ажыра ажырап остүгерин херекке албастарны база чок деп болбас. Оваарымча чок, частырыг кылганындан иштелип саатталгаш, кара бичиниидеп ядыын бүгү чаңдыа үреп ап турар дыка аныяк аваларлар база тургулаар чүве 14-15 харлыңында уруг дүжүрткеш, назынында ажы-төл чок артарының орнунга болуп ораартыңын, өмчилерниң, ада-иезинниң, башкыларының арга-сүмезин, чагыг сөзүн дыңнап чорда, кижи черле ажыбас. Кыс кижиниң ат-алдарын ыңнымас болза коңгуг эки.

Зонуймаа ДИРЧИН
беседалаңкан.

СӨӨККҮР МӨГЕЛЕР

Эрткен чылын «Тываның аныяктары» солунга партаттынган, моге база тренер Ооржак Чадамбаның сөөккүр аныяк мөгелерже тускай сагыштан салып, элээди солдарны районнарның спорт школаларынга тыва хүрешке өөретсе дээн чүүдүн нокталаш, кончуг чүүлдүтүүнүп, аңаа каттыжар кижи болдум. Хостуг хүрешти ап көрээлинер. Хүрештиң бо хевирингe чиик деңзилиг мөгелевиистен мастерге кандидат база мастер аттарны чедип алган хосчуп-даа, аныяк-даа мөгелериве арбын. А аар деңзилерге бүгү-эвилел чергелиг маргылдааларга шаялдыг чер чедир хүрежиттер мөгелер бирске бадыыла чок турган.

Моң билирим чеден беш килограмм деңзиге Александр Ойдуп, чүс килограмм-га Ооржак Дапыл хүрежип турлу. Бүгү-эвилел чергелиг маргылдааларга шаналдыг чер четкен мөгелер бо чүве. Аныяк мөгелерден сезен чылдар эриинде Валерий Хоюгбан 17 харга чедир назылыг солдан аразынга Липецк хоорайга болган РСФСР-ния бирги чери дээш маргылдаага шаналдыг черни алган. Ол түс килограмм деңзиге хүрешкен. База сезен чеди чылда болган «Азия тову» бүгү-эвилел, маргылдаазынга чүс килограмм чедир деңзиге сөөлгү чылдарда республиканың шыырак мөгелериниң бирезинге санадың турар аныяк мөге Орлан Кызыл-оол шаналдыг үшкү черни алган. А эриве өөрүнүүр чүве, эрткен «Азия тову» маргылдаага чемпионнаан, чавгыс чер-чурттуувус Геннадий Монгуш төөн килограмм чедир деңзиге мастерниң нормазын күүсеткен. Аар деңзилерге бистиң салаа базып санаттына бөөр чедишкиннериве бөлүп-дүр.

Тыва хүрештиң бистиң республикада сайзыралы коскү апар чыдар. Оон бадыткалы кылдыр аныяк мөгевис Маадыр Монгуштуң Мооддум шыырак мөгелери аймак Арзыланы Үлүзийи Сумъяны, улустуң Начының Невазини база Геннадий Монгуштуң Арылдай Тотогжаргалды октаанын чугаалаарга-ла четтир.

Ынчангаш хөй-иннитиндаа, тускай ажылдыг-даа трелерлер, сөөккүр оон-даже киткингейин! улгатырыл, олар-биле дээш эвес үеш эртгирип турары күзенчиг. Республиканың кайы-ла-бир суурунга бир сөөккүр элээди оол хүрежип эгелөөр болза, аңаа алаартавайн, харын деткимче коргүзер ужурлуг бис. Кайчаа билир, келир үеде ол чурттуң, харын-даа делегейниң ареазынга республиканың адын камгалаар инжи болу бээри чадавас.

Ынчангаш мээң сагылдаксаан чүвем, республикада эң шыырактарның санында турар мөгелер Маадыр Монгуш, Геннадий Монгуш, Владимир Монгуш, Күжүгет Бекенцей, Алексей Хомушку болгаш оон-даа өскө перспективлиг аныяк мөгелерни, амдыгаашкан тускай белектеп, бот-боттарын хүрештирип турган, Моол Арат Республиканың 70 чыл оюнга тураскаакчан 1024 мөгениң хүрежинге оода-ла 10 хирем тыва мөгелерден хүрештирээ деп күзелдиг мен. Оол мынай районнарның спорт школаларынга улуг, шыырак мөгелери оолдарны суурлардан чыгташ, хостуг-даа, тыва-даа хүрештерин билир тренерлерге быжыглап, хүреш секциязын неделяда нөн удаа арттырып турза деп күзелдиг мен.

Хоочун мөгениң үнүнге катчып, бодумуң хүреш дүгээнда бодалдарымны бижидим.

Дмитрий ДУРБУЙ.
Кызыл район.

ЧАДАГ КИЖИ САГЫЫР УЖУРЛУГ

КАИ экраны

Кудумчуларга ылаштажып чоруур чадаг кижилер орукка бо-ла оозал-ондакты болдуруп турар. Олар колдуңда-ла эртер черлерден эртпейн, дорттап мамнашкаш, чоруп орар транспортту мурнаарын бодааш, боттары машина-техника адаанче кире бөөр таварылгалар бар.

Бичии уругларга улуг улус оруктуң кежерииниң дүрүмүн өөредир ужурлуг. Ындыг турбуже, чамдык улуг кижилер боттары кудумчу дүрүмүн хажыдып турары хомудаңчыг.

Маңаа мындыг чижектерни киирип болур. Кочетов-биле Комсомольская кудумчузуунуң белдири черде чадаг кижи эртер чер бар болгай. Хамаатты С. Ш. Даажы дүрүм сагывайн, өске черден дорттап эртип чыдырда, чолаачы Н. Болат машина-биле таварыпкан. Кемдээшкин алганының түнелинде ону эмчиге чедирген. Хамаатты Назаров Кочетов кудумчузуунга чораашн, кижи эртпес черден орук кежип чыткаш, «Жигули» машинага тавартаткан. 70 харлыг хиреэнде азырик чораан. Ону база эмчиге чедирер ужурга таварышкан. Е. К. Шипилина азырик кылаштап чораашн, кижи эртпес черден эртип чыдырда, «Тыва хамаааты тудуг» трестиң механизация эргелелиниң автобус чолаачызы В. И. Темокин таварткан. Кемдээш кижини эмчиге экелген. Кемдээшкине таварышкан кижилер шупту нен, сповнерлер. Олар колдуңдала боттарының чүрттап турары болгаш садыг чоогу черлерде оозал-ондакка таварып турар. Ынчангаш улгады берген кижилерни хайгаарап, оларны камнап, орук дүрүмүн тайылбырлап бөөрии күзенчиг.

Маңаа мындыг чижектерни киирип болур. Кочетов-биле Комсомольская кудумчузуунуң белдири черде чадаг кижи эртер чер бар болгай. Хамаатты С. Ш. Даажы дүрүм сагывайн, өске черден дорттап эртип чыдырда, чолаачы Н. Болат машина-биле таварыпкан. Кемдээшкин алганының түнелинде ону эмчиге чедирген. Хамаатты Назаров Кочетов кудумчузуунга чораашн, кижи эртпес черден орук кежип чыткаш, «Жигули» машинага тавартаткан. 70 харлыг хиреэнде азырик чораан. Ону база эмчиге чедирер ужурга таварышкан. Е. К. Шипилина азырик кылаштап чораашн, кижи эртпес черден эртип чыдырда, «Тыва хамаааты тудуг» трестиң механизация эргелелиниң автобус чолаачызы В. И. Темокин таварткан. Кемдээш кижини эмчиге экелген. Кемдээшкине таварышкан кижилер шупту нен, сповнерлер. Олар колдуңдала боттарының чүрттап турары болгаш садыг чоогу черлерде оозал-ондакка таварып турар. Ынчангаш улгады берген кижилерни хайгаарап, оларны камнап, орук дүрүмүн тайылбырлап бөөрии күзенчиг.

Оозал-ондактың болу бөөрииң оске чылдагааннары база бар. Чамдык кижилер уругулуу далажып чоруур. Автомобиль ужун чоруур «тевин» эвес-ле болгай. Ол орук-биле чоруур техниканың дүрүмүнүң ыңнаан. Ону ыым-даа хорудаас.

Чадаг кижилер автобустан дүшкеш, дүрген-ле орук кежерии бодаар. Ол үеде эрттип бар чыткан транспорт чолаачыны-даа, чадаг кижи бөөн-даа бот-боттарын көрүшпейн баар. Айыыл чүгле чүүн-даа херек кыынга кылып четтиктейп барган үеде тыштыр. Ындыг айыылдан когарааш кижилер хөй.

«Большевик» совхозтуң чүрттап турар А. Е. Хокалыг Калинин кудумчузунга автобустан дүшкеш, турган машина арты-биле орук кежер дээш үне халып кээрге, Тываның орук фондузунуң машиназын мунуп чораан чолаачы В. И. Ваганов тапгыланган. Ховаалыг кемдээшкинии алган. Ону эмчиге аккелген. Дружба кудумчузунга А. К. Пожинков азырик чораашн, (ол Каа-Хемниң хомур-даш разрезинде ажылдап турар) эртпес чер-биле кудумчу кежип чыдырда, УАЗ-469 деп машина таварыпкан. Ону база эмчиге чедирген. Ол хары үтта орук шимчээшиниң дөрт дурумун чижектерни хөйү-биле киирип болур.

Черле элдеп чүве. Чадаг кижилер кудумчу дүрүмүн шуут сагывас. Кижилерниң эртер оруун шокар шыйыг-биле демдектеп каан хиреэнде, ону көрбес. Албан-биле дорттап кежерии бодаар. Оон түнелинде боттары оозал-ондакка таварыжыр. Оо дээш чолаачылар база когаргаар. Чамдык кижилер светофорну көре тура, маңнажып бар чыткаш, машиналарга таварткан, бүгү чурттадгаанда бертинг-новел кижи боол артар.

Ылаңгыя кыынды чедчадаг-даа, чолаачы-даа кижиге дыка бөөрге. Оруң тайгыр болгаңы-биле машинаны чеже-даа тормозталырга, таяр. Ынчангаш автобустан дүшкеш-даа кудумчу кежип тура кичээнгейлиг болбас болза хоржок. Машина ыжыңга түү-даа чүве коңулбес. Ынчангаш чүгле кичээнгейлиг чоруруу күзенчиг.

Валентина КЛЯВИНА.

Бистиң интервьювус

Оваарымчалыг болуп көрүңер

ажылчи чедирген. Чылдагаанны — далаш чораан болган.

Чамдык кижилер автобустан дүшкеш, дүрген-ле орук кежерии бодаар. Ол үеде эрттип бар чыткан транспорт чолаачыны-даа, чадаг кижи бөөн-даа бот-боттарын көрүшпейн баар. Айыыл чүгле чүүн-даа херек кыынга кылып четтиктейп барган үеде тыштыр. Ындыг айыылдан когарааш кижилер хөй.

«Большевик» совхозтуң чүрттап турар А. Е. Хокалыг Калинин кудумчузунга автобустан дүшкеш, турган машина арты-биле орук кежер дээш үне халып кээрге, Тываның орук фондузунуң машиназын мунуп чораан чолаачы В. И. Ваганов таңгыланган. Ховаалыг кемдээшкинии алган. Ону эмчиге аккелген. Дружба кудумчузунга А. К. Пожинков азырик чораашн, (ол Каа-Хемниң хомур-даш разрезинде ажылдап турар) эртпес чер-биле кудумчу кежип чыдырда, УАЗ-469 деп машина таварыпкан. Ону база эмчиге чедирген. Ол хары үтта орук шимчээшиниң дөрт дурумун чижектерни хөйү-биле киирип болур.

Черле элдеп чүве. Чадаг кижилер кудумчу дүрүмүн шуут сагывас. Кижилерниң эртер оруун шокар шыйыг-биле демдектеп каан хиреэнде, ону көрбес. Албан-биле дорттап кежерии бодаар. Оон түнелинде боттары оозал-ондакка таварыжыр. Оо дээш чолаачылар база когаргаар. Чамдык кижилер светофорну көре тура, маңнажып бар чыткаш, машиналарга таварткан, бүгү чурттадгаанда бертинг-новел кижи боол артар.

Ылаңгыя кыынды чедчадаг-даа, чолаачы-даа кижиге дыка бөөрге. Оруң тайгыр болгаңы-биле машинаны чеже-даа тормозталырга, таяр. Ынчангаш автобустан дүшкеш-даа кудумчу кежип тура кичээнгейлиг болбас болза хоржок. Машина ыжыңга түү-даа чүве коңулбес. Ынчангаш чүгле кичээнгейлиг чоруруу күзенчиг.

Валентина КЛЯВИНА.

Конкурска киржиңер

Ыры болгаш хоңгум хөреңгелериниң «Аян» ансамблиниң ажылдаар күзелзиг сыгыт-хөмей күүседикчилерни шилип алырының конкурузун (чарлаазын) филармония чарлаан.

Конкурс 1991 чылдың февральдың 4-5 хүннеринде Тываның күрүне филармониязының баңнынга артенигин 10 шакта эгелөөр.

АЖЫЛЧЫ ЧАЛАП ТУР

Тываның күрүне филармониязынга «С», «Д», «Е» категорияның чолаачылары, слесарь-моторист, сантехник хереглеттинип турар.

Филармонияның адреси: Щетинкин, Кравченко кудумчузу, 58. Телефон 2-46-02, 2-49-40.

ДИСКУССИЯ КЛУВУ

РСФСР-ниң Компартиязының Өвүр райкомунуң чанында дискуссия клуву октябрь айдан эгелеп ажылдап турар. Оон кичээли ай-да бир катап эртер. Ында район тывунуң организацияларының болгаш будурулгелер удурткуларының, партия, профсоюзтар организацияларының активчилериниң хаара туттунган.

Ында хоойлулар телевидениеден чугаалашкан. Кижи бурган бодунуң сагыш-сеткилин илередиптер.

Клубтуң киржикчилери черин хүү оңчу кылдыр садарын таарымча чок деп көргеш болгаш ол айтырыгны чоңга чедир таймылбырзаарын дуурушкаңнар.

Кызыл хоорай, Красноармейская, 100 Индекс 54241.

Редактор
В. Ф. ЧАДАМБА

ТЕЛЕФОННАРЫ: ◆ редактор — 3-43-31; ◆ ажылчыларын — 3-33-21, 3-34-17; ◆ приемная — 3-34-26; ◆ харысаалгалыг секретары — 3-34-02; ◆ орналактыларын — 3-45-93. Кидистер ◆ партий, жи-организастыг болгаш идеология — 3-36-82, 3-36-25; ◆ Советтер ажылының — 3-34-93, 3-41-23; ◆ үлетпүр — 3-34-49, 3-36-73; ◆ колхоз анылгалай — 3-41-16; ◆ культура — 3-30-15; 3-37-11; социал айтырыглар — 3-34-57; репортерлар болуу — 3-34-39; ◆ чагаа бижизи — 3-39-03; ◆ очулга — 3-34-93; корректорлар — 3-37-11; ◆ эндуруккүлер — 2-27-41; ◆ солун келгени барганда — 2-32-75; ◆ бухгалтерия — 3-43-11.

Солун вторник, среда, четверг, пятница суг. Хоза хүннеринде үнер.
Чылда 260 катап үнер.
Хемчээли 2 парзалга ажаары.
Тираж 27800 ам.

Тыва АССР-ниң Ном үндүрер дер. полиграфия болгаш ном садыының керектериниң талазы-биле күрүне комитединиң типографиязы. Кызыл, Щетинкин болгаш Кравченко кудумчуу, бажы № 1.

Чагыг № 47.

Телевидение

ЯНВАРЬ 31

БИРГИ ПРОГРАММА

МОСКВАДАН

6.30 «Эртен» 9.00 ИХМ медээлеринден. 9.15 Мультфильм. 9.30 Дилеп чорупчувус. 10.00 Бүгү россия конкурузунуң лауреады С. Лунин (домра) ойнаар. 10.15 Уруглар шагы. 11.15 «Муслим Магомаевтиң бажыңынга». Марио Ланца-биле ийи кежээ». 12.00 Медээлер. 12.15—13.15 «Чаш назыныстың булуттары». Телефильм. 14.30 «Объектив». 15.15 «Хоорай кыдыында оңгелде». Уран-чечен фильм. 13-ку сериязы. 16.15 Барымдаалыг фильм. 16.30 Уругларга фильм. «Хар кадының чажыды». 1-ги сериязы. 17.40 Шулук чогаалының минуталары. 17.45 «...16 харга чедир болган оон улуг шалы». 18.30 Медээлер. 18.45 Барымдаалыг фильм. 19.15 «Айыылдыг назы-хар». Уран-чечен телефильм. 21.00 «Ye». 21.45 ИХМ медээлеринден. 22.00 «Эфирде хоңгум». 00.00 Кан три биле «Фермер-90» фольк-хоңгумнуң фестивалы. 01.45—03.05 «Каттырыныг шынаашаан ар, азы сар Джон Фальстафтың үүлгелиглери». Уран-чечен телефильм.

ИЙИГИ ПРОГРАММА
МОСКВАДАН

8.00 Эртенги гимнастика. 8.15 Барымдаалыг фильм. 8.45; 9.35 Бойдус эртеми. 5 класс. Сүгнүг ажыглалы, оон камгалалы. 9.05 Испан дыл. 1-ги чылы. 8.55 Испан дыл. 2-ги чылы 10.25; 11.35 Биология. 8 класс. Хоорай бойдузу. 10.50 Бүгудеге педагогика. 12.00 «Буруу шарыышкын». Уран-чечен фильм. 2-ги сериязы. 13.10 Ритмиг гимнастика. 13.40 «Маримба Понес» (Япония) уруглар ансамблиниң концерти. 14.10 «Датонуң сылдызы». Телефильм. 14.40 Хоңгум телеабонементиниң «Виртуозтар». 15.25—15.45 «Милициянын бир хүнү». Телефильм. (Ашхабад). 17.15 «Кадр, доктаа».

КЫЗЫЛДАН

18.15 «Аңма тову» 18.55 Медээлер. 19.00 Уран-чечен программаларның чогаадыкчы каттыжыышкыннарының видеоканалы.

МОСКВАДАН

20.00 «Тамыктыг удаан, чаштар!».

КЫЗЫЛДАН

20.20 Уран-чечен программаларның чогаадыкчы каттыжыышкыннарының видеоканалы.

ЯНВАРЬ 31-де

«НАЙ-ЭРАЛ»: «Сети любви» (Индия, 2 сериязы) 10.00, 13.00, 16.00, 18.50 шактарда.

ВИДЕОЗАЛ: «Кошмар на улице Вязов» (АИШ, часть 4) 9.20, 11.30, 13.30, 15.30, 17.30, 19.30 шактарда.

«ПИОНЕР»: «Потрясающиеся приключения мушкетёров» 9.00, 12.20. «Приключения рыжего Майка» 10.40. «Достигая невозможного» 14.20, 16.20, 18.40, 20.50 (удаан) шактарда.

«ХАА-ХЕМ»: «Гибель римского консула» 13.30, 17.10. «Обреченный на одиночество» (Япония) 15.20, 19.00 шактарда.

«ВОСТОК»: «Ангелочек» (АИШ) 15.00, 17.00, 19.00 (удаан) шактарда.

«ЕНИСЕЙ»: «Бермудский треугольник» 17.30, 19.30 шактарда.

Бүдүрүлгелериниң, түдүг организацияларының болгаш кооперативтериниң кичээнгейинге!

«Тыва алдын» черн дараазында чүүлдерни садып турарын дыңнадып тур:

Түдүг чүтайы: бирги сорттун бир тоннанын өртээ 220 губль 60 копеек, ийиги сорттун — 187 рубль 20 копеек, үшкү сорттун — 164 рубль 80 копеек.

Үүрмектеп каан (диаметри 5 болгаш 15 мм.) мрамор. Өртээн дүтүүжүп алыр.

Улуг хая-даш аймаа буза терсин «Атлант» дээр будумед. Бир тоннанын өртээ 1170 рубль.

1991-1992 чылдарда хереглээр чүүлдерикерниң чагыгларын, айтырга хүүлап турган киирерин сагындырып тур бис.

Бистиң адресивис: 667000. Кызыл хоорай, Ленин кудумчузу, 11, «Тыва алдын» черн.